



Presentación

Es una gran responsabilidad la que implica para mi haber sido nombrado Presidente Municipal de Acatlán de Pérez Figueroa, Tux; Oax; y me es muy grato servir con eficiencia y amabilidad a la ciudadanía que deposito en mi su confianza y esperanzas.

A partir del el 01 de enero de 2008, la administración municipal se deberá caracterizar por su transparencia en la rendición de cuentas y la atención eficiente y digna a los habitantes del municipio y la generación de mas y mejores obras que beneficien a la colectividad.

Para dar cumplimiento a lo normado por la ley, pongo a su disposición el Plan Municipal de Desarrollo 2008 – 2010. Este documento es de vital importancia para la vida política del Municipio, ya que la voluntad popular se manifestó para dejar en claro, que el gobierno municipal no es responsabilidad de un solo hombre, sino tarea de toda la comunidad. El Plan será el instrumento guía del cual derivarán diversas actividades que vigilaré personalmente y muy de cerca para que sean cumplidas con el apoyo de mis colaboradores y de la ciudadanía en general para que pueda Acatlán ser un lugar digno con los servicios e infraestructura que requerimos.

Tendremos un gobierno municipal de participación ciudadana; solamente unidos enfrentaremos los grandes retos y aprovecharemos las oportunidades que nos brinda nuestro municipio. Será un gobierno imparcial, legal, honesto, y equitativo, sirviendo al pueblo que lo eligió y estaremos apegados a los valores de trabajo y responsabilidad que caracterizan a nuestra gente.

La tarea es amplia, las metas son ambiciosas, el camino es difícil, pero estamos seguros de lograrlo, por que no estamos solos, por que contamos con la voluntad y conciencia de todos aquellos que aspiran tener un municipio mas desarrollado y mas próspero, reconozco y valoro el esfuerzo realizado por las administraciones anteriores, a ellos, a ustedes, a todos, los convoco para hacerlo posible, no dejemos pasar la oportunidad de consolidar el éxito de nuestro municipio.

A t e n t a m e n t e

Ing. Nicolás Villalva Argüello
Presidente Municipal Constitucional
Acatlán de Pérez Figueroa, Oaxaca

Introducción

El Plan Municipal de Desarrollo 2008 – 2010 se ha elaborado con base en lo dispuesto en la Ley municipal para el estado de Oaxaca en sus artículos 48 fracción XI, 167,168, 169, 170, 171, 172 y 173. Dicho instrumento que se presenta es con la finalidad de establecer bases para la planeación con enfoque al desarrollo del Municipio de Acatlán de Pérez Figueroa, Oaxaca. Para ello se utilizó como base el DIAGNOSTICO MUNICIPAL PARTICIPATIVO 2008, enfocando la problemática del mismo y las posibles soluciones que se plasman en este documento.

El diseño de los productos se fundamenta en una metodología en donde la información que se obtuvo a través de talleres, involucrando a los actores del medio rural, el Consejo Municipal de Desarrollo Rural Sustentable y Autoridades Municipales. Dando como resultado el siguiente contenido:

1. Visión
2. Misión
3. Principios de planeación del desarrollo municipal
4. Marco de referencia
5. Diagnóstico
6. Objetivos estratégicos
7. Líneas de acción
8. Programación

Visión

“Ser un Municipio con gobernabilidad, equitativo, humanitario y con igualdad de oportunidades para todos, vinculando de manera armónica el ámbito rural y urbano mediante el desarrollo social y humano, originados por el crecimiento con calidad de las capacidades e iniciativas, Transformándolo a través de estrategias sustentables que lleven a la modernidad a través del impulso para el desarrollo en un periodo no menor de 10 años”

Misión

“Somos un Ayuntamiento organizado que participa en la toma y ejecución de decisiones con la consigna de administrar los recursos públicos de manera transparente, legar y honesta para lograr el desarrollo económico, social y cultural con un aprovechamiento integral de los recursos naturales mediante la inversión pública y privada, definiendo las prioridades municipales a través de la planeación y gestión concurrente para la ejecución de los proyectos estratégicos, que institucionaliza el desarrollo rural territorial como un medio para mejorar el nivel y calidad de vida de las familias Acatecas”

Objetivos Estratégicos

EJE AMBIENTAL

Mejorar la calidad del entorno y medio ambiente que favorezca a la población en una nueva relación sustentable con la naturaleza.

EJE HUMANO

Impulsar las actividades culturales y sociales, para el desarrollo integral de los habitantes del municipio. Desarrollar y diversificar las actividades sociales y económicas del medio rural en el municipio.

EJE SOCIAL

Dotar y mantener los servicios públicos que cubran las necesidades indispensables de los habitantes del municipio. Dotando de equipo e infraestructura prioritaria en el medio rural y urbanizado, e imagen del municipio.

EJE ECONOMICO

Transformar positivamente la economía del municipio, impulsando la diversificación económica y fortaleciendo los sectores productivos existentes.

EJE INSTITUCIONAL

Gobernar cerca de la gente, mediante un marco de transparencia del manejo y gestión de los recursos.

Principios de Plantación del Desarrollo Municipal

Es importante considerar los conceptos que fundamentan el Plan de Desarrollo, y que motivan a una excelente gobernabilidad y la priorización en la inversión pública, estos son los siguientes:

Corresponsabilidad: En este apartado es importante considerar la participación de los actores sociales que forman la sociedad Acateca, para lograr un documento integrador y comprometido.

Participación Informada: Realizar talleres tendientes a que por propia voz de los ciudadanos expongan sus necesidades, definan la problemática en sus ámbitos y esta se enfoque a la estrategia de desarrollo rural territorial.

Integralidad: Buscar que al proyecto de gobierno estén todos representados y en forma integral se canalicen los esfuerzos hacia el desarrollo.

Transversalidad: En esta planeación, se considera de manera importante la participación de todas las instituciones que se encuentran inmersas en el desarrollo.

Sustentabilidad: El Plan Municipal de Desarrollo considera la preservación de los recursos naturales para las futuras generaciones.

Equidad: Es importante garantizar las mismas oportunidades y resultados para la población rural, y en especial a los cinco grupos de atención prioritaria.

Interculturalidad: El Plan Municipal de Desarrollo sostiene el respeto a la diversidad cultural en el municipio, incorporando a los actores al desarrollo sin menoscabo de sus costumbres.

Igualdad de Género: Se garantizaran los derechos de las mujeres como primer grupo prioritario.

Apego a la Legalidad: El Plan Municipal de Desarrollo se encuentra en el Marco de nuestras Leyes y se destaca el respeto a los derechos de individuales, a las minorías y a personas con capacidades diferentes.

Autonomía Municipal: El Ayuntamiento hará valer la autonomía que le reconocen nuestras leyes.

Productividad: Queda claro que con el problema de la crisis que vive la agroindustria azucarera, es necesario impulsar las actividades productivas, inclinándose a los procesos que generen valor, alianzas estratégicas, la diversidad productiva y la calidad e inocuidad de los productos.

Competitividad: La visión del Municipio es mantener ventajas comparativas que les permitan alcanzar, sostener y mejorar una determinada posición en el entorno socioeconómico.

Transparencia y Rendición de Cuentas: Se vislumbra la garantía para el derecho de la ciudadanía en este proceso de gestión gubernamental, sus proyectos, resultados y cuentas.

Marcos de Referencia

Base Legal

La Constitución Política de los Estados Unidos Mexicanos

TITULO QUINTO DE LOS ESTADOS DE LA FEDERACION Y DEL DISTRITO FEDERAL (Reformado mediante decreto publicado en el Diario Oficial de la Federación el 25 de octubre 1993)

ARTICULO 115. Los estados adoptaran, para su régimen interior, la forma de gobierno republicano, representativo, popular, teniendo como base de su división territorial y de su organización política y administrativa el municipio libre, conforme a las bases siguientes:

(Reformado mediante decreto publicado en el diario oficial de la federación el 3 de febrero 1983).

La Ley Municipal para el Estado de Oaxaca

TITULO NOVENO

DE LOS PLANES MUNICIPALES DE DESARROLLO Y SUS PROGRAMAS

CAPITULO UNICO

DEL PLAN MUNICIPAL DE DESARROLLO Y SUS PROGRAMAS

ARTICULO 167.- El plan municipal de desarrollo que se formule, deberá ser elaborado, aprobado y publicado, dentro de los primeros seis meses de gestión municipal, contados a partir de la fecha de instalación de los ayuntamientos, y su vigencia será por el período de su ejercicio legal. La formulación, aprobación, ejecución, control y evaluación del plan estará a cargo de los órganos, dependencias o servidores públicos que determinen los ayuntamientos, conforme a la ley y normas de la materia, para este efecto, podrá solicitar cuando lo consideren necesario, la asesoría del gobierno del estado y de las dependencias del sistema estatal y nacional de planeación.

ARTÍCULO 168.- El plan tendrá los siguientes objetivos:

- I.- Propiciar el desarrollo armónico del municipio;
- II.- Atender las demandas prioritarias de la población;
- III.- Utilizar de manera racional los recursos financieros para el cumplimiento del plan y programas de desarrollo;
- IV.- Asegurar la participación de la sociedad en las acciones del gobierno municipal; y
- V.- Vincular el plan de desarrollo municipal con los planes de desarrollo estatal y nacional.

ARTICULO 169.- El plan municipal de desarrollo contendrá como mínimo un diagnóstico de la situación económica y social del municipio, las metas a alcanzar, las estrategias a seguir, los plazos de ejecución, las dependencias y Organismos responsables de su cumplimiento y las bases de coordinación. En la elaboración de su plan municipal de desarrollo los ayuntamientos proveerán lo necesario para instituir canales de participación y consulta popular.

ARTICULO 170.- El Presidente Municipal deberá publicar el plan municipal de desarrollo en el Periódico Oficial del Estado.

ARTICULO 171.- Del plan municipal de desarrollo se desprenderán los programas anuales de la administración pública y los programas especiales de los organismos descentralizados de carácter municipal, mismos que deben Guardar congruencia entre sí y con los planes estatal y nacional de desarrollo.

ARTICULO 172.- Una vez aprobado el plan por el Ayuntamiento éste y sus programas, serán obligatorios para las dependencias de la administración municipal, en el ámbito de sus respectivas competencias. Los planes y programas municipales pueden modificarse o actualizarse periódicamente, previa autorización del ayuntamiento.

ARTICULO 173.- Los ayuntamientos establecerán, conforme a sus posibilidades, la unidad administrativa que deberá hacerse cargo de promover y ejecutar la elaboración, actualización, control y evaluación del plan municipal de desarrollo y sus programas.

Ley de Desarrollo Rural Sustentable

CAPITULO III

ARTICULO 24.- Integración de los Consejos Municipales, homologados al consejo mexicano, en los municipios, distritos de desarrollo rural y en las entidades federativas.

Nota: De las atribuciones del Ayuntamiento contenidas en el Capítulo VI, se agregan en el Anexo 1.

Historia

Monografía de Acatlán de Pérez Figueroa Oaxaca

El municipio de Acatlán de Pérez Figueroa, lo conforman 94 comunidades donde viven 44,579 habitantes, en esta misma se localizan 29 comunidades indígenas pertenecientes a diferentes razas étnicas encontrándose dentro de estas a nahuas, mixtecos y mazatecos, todas estas concurren en una población de 11, 882 habitantes, de los cuales se localizan a 4,191 indígenas, predominando visiblemente la etnia mazateca. En esta zona definitivamente ha desaparecido la autoridad tradicional del consejo de ancianos, costumbre que aun sobrevive en algunas zonas de la mazateca.

Una de las más importantes tradiciones de la cabecera municipal, es la celebración del 11 de marzo que es la fiesta tradicional de San Eulogio que tiene más de 50 años que se viene realizando ininterrumpidamente. Importada de Tlacotalpan, Veracruz -según los organizadores- son los “judíos”- que salen a las calles en las festividades de “Semana Santa”, ataviados con trajes, máscaras, látigos y lanzas para solicitar cooperación económica, es una manda que hacen de tres años y el Sábado de Gloria, hacen guardia a las puertas de la iglesia, para que al sonar las campanas y abrirse la Gloria se trencen en feroz lucha de “diablos” contra “judíos”.

En la comunidad Cerro Mojarra (la capilla), un grupo de jóvenes y niños van de casa en casa desde la noche del 31 de octubre danzando y cantando en mazateco, lengua del lugar.

VESTIDO

Huipil de Cerro Mojarra (La Capilla), con influencia de Huautla de Jiménez, listón, manta, encaje y bordado.

MUSICA

Flor de naranjo y también sones con Influencia de la región jarocho.

ARTESANIAS

Huipiles de Cerro Mojarra (La Capilla)

GASTRONOMIA

Tamales de masa, Tamales de Yuca, Tepe jilote, Hierba mora, Espárrago, Huaraches, Flor de Izote, Verdolaga, Quelite, Camote, Calabaza, Yuca.

Historia del Municipio

ACATLÁN PREHISPÁNICO (1500 a.C. - 1521 d.c.)

El hablar de los rasgos culturales del Municipio de Acatlán de Pérez Figueroa, Tux; Oax; implica el hecho de tratar de manera profunda, la influencia de que diversas culturas ha recibido el mismo en diferentes periodos de tiempo, escudriñando en varios y analizando los vestigios que de algunas culturas se tiene en Municipio tuvo influencia de cinco grandes culturas como son las: Remojadas, la Totonaca, la Tolteca, la Mixteca y la Azteca.

INFLUENCIA TOTONACA (200 D. C.)

Las piezas arqueológicas encontradas en el Municipio, para ser más precisos en la llamada "cueva del diablo" fueron estudiadas por arqueólogos venidos de la ciudad de Oaxaca al por el año de 1955, arrojando los siguientes resultados: las piezas pertenecen a la cultura Totonaca que se estableció en este lugar por el año 200 de nuestra era.

INFLUENCIA AZTECA (1470 D.C.)

La palabra Acatlán es de origen náhuatl, proviene de los vocablos ACATL que significa CARRIZO y TLAN que significa LUGAR, resultando su traducción como "LUGAR DE LOS CARRIZOS". Su fundación se remonta a la época de la dominación Azteca en el año 1470.

La época de dominación azteca, abarcó desde finales del siglo XIV hasta principios del siglo XVI.

Tuxtepec a cuya región pertenecía Acatlán fue sometido por los aztecas y se volvió tributario de ellos. Se presentan cuadros del Códice Mendocino, donde especifica los tributos.

Otro vestigio que demuestra la presencia de la cultura azteca lo constituyen los dos sitios arqueológicos que tenemos en el municipio aun sin explorar: Ruinas del Fortín en Porvenir - Tétela y las ruinas de la Sabaneta en esta cabecera municipal. Los dos sitios están registrados en el Archivo Histórico General de la Ciudad de México, en el cual se encuentran inscritas con construcciones de pirámides y juegos de pelota.

En esta época de dominación azteca los terrenos del actual municipio de Acatlán pertenecían a la provincia de Tochtepec y al señorío independiente de Teotitlan del Camino.

ACATLAN EN LA INTERVENCION FRANCESA

Acatlán en la época de la intervención francesa se le conocía como "Potreros de Acatlán", terrenos que según algunas versiones de habitantes del lugar, pertenecían al vecino Estado de Veracruz. El general de división don Luís Pérez Figueroa, reconocido como el verdadero héroe de la Carbonera, batalla que casi estaba perdida por el general Porfirio Díaz, pero con la valiosa intervención de la división de Pérez Figueroa se obtuvo la victoria en ese lugar del estado de Oaxaca, dicha batalla se verifica el 18 de octubre de 1864.

Una vez establecida la calma en nuestro País, cuenta la tradición que el Presidente Porfirio Díaz llama por el año de 1876 al general Luís Pérez Figueroa con quien le unía una gran amistad. Porfirio Díaz le pregunta al general que desea recibir como premio a su heroica participación, el divisionario le responde, que le gustaría que en la región de Tuxtepec rica en tierras fértiles, formara parte del estado de Oaxaca. El presidente Díaz acepta y desde esa época Acatlán pertenece al Estado de Oaxaca.

CRONOLOGIA HISTORICA.

1904.-La población de Acatlán fue decretada municipio según el acuerdo No. 7 con fecha el 24 de octubre de 1904; siendo Gobernador del Estado al Emilio Pimentel; esto gracias a las gestiones hechas por Isabel Fernández, Quirino Hernández, José María Peña, Joaquín Callado y Cristóbal Martínez; el Jefe Político de Tuxtepec que era Adolfo Pardo; el primer Presidente Municipal Electo fue Miguel Gómez, originario del Estado de Puebla. Por ese mismo año se empezó la construcción de la Hacienda Joliet, misma que se terminó en 1907; esta Hacienda era propiedad de un extranjero americano de apellido Denet, en esta Hacienda se dedicaban a la explotación del hule, a la cría de ganado bovino, porcino y equino.

1895.-El tendido de la vía de ferrocarril se inicia en 1895 bajo la dirección del inglés Brisbing. En 1901 es inaugurado el tramo ferroviario Acatlán – Córdoba, Ver., las máquinas eran de vapor. En el año de 1921, empieza a funcionar el ferrocarril con máquinas de vapor.

En 1945 el trapiche panelero de Vicente se convierte en el Ingenio Azucarero " La Margarita".

El 14 de febrero de 1951 llega el servicio telegráfico al pueblo de Acatlán y la oficina se instala en la esquina de la avenida Independencia con la calle Francisco Javier Mina.

Ente 1952-1954, se construye de mampostería el Palacio Municipal que hasta la actualidad persiste. El edificio anterior era de madera con techo de teja.

En 1959 es derribado el único “fuerte o fortín” que queda de la defensa del pueblo del ataque de los rebeldes en tiempo de la Revolución Mexicana.

En mayo de 1959 se inauguran las obras de electrificación del pueblo, obra realizada por la División Oriente de la Comisión Federal de Electricidad.

En 1960 la señora Isabel Ortos donó un solar al Ayuntamiento para la perforación del primer pozo de agua potable.

En el año de 1960 es inaugurado el edificio de la Escuela Secundaria Técnica # 16.

En 1962 es inaugurado por el Gobernador del Estado Alfonso Pérez Gasca el teatro "Benito Juárez".

Por el año de 1964 se da inicio a la construcción del edificio del Instituto Mexicano del Seguro Social (IMSS).

Durante el periodo 1967-1969 se realiza la pavimentación del tramo carretero Cosolapa, Oax. El Ámate, Ver., con el apoyo de familias de: Cosolapa, Acatlán y Vicente, Oax.

EJE INSTITUCIONAL

Capacidad administrativa y financiera.

La organización del Honorable ayuntamiento se fundamenta en la Ley Municipal del Estado de Oaxaca; para el caso del Municipio de Acatlán de Pérez Figueroa, Tux; Oax; La preside el presidente municipal, dos sindicaturas, doce regidurías, el secretario municipal y un tesorero. En el siguiente organigrama se presenta la estructura municipal de esta administración 2008-2010.

**MUNICIPIO DE ACATLÁN DE PÉREZ FIGUEROA, TUXT; OAX.
ADMINISTRACIÓN 2008 - 2010**

3



Figura. Organigrama del honorable cabildo
Honorable Cabildo

El Honorable Cabildo está integrado por el Presidente Municipal Constitucional Ing. Nicolás Villalva Argüello, los Síndicos: Ciudadanos Marcelino Sánchez Ramos y Luciano Rosas Virgen; y los Regidores Ciudadanos: Dr. Josué Hernández Martínez, Lic. Daniel Ramírez Carranza, C. David Ramírez Fernández, C. Abel Valdivia Paniagua, C. Miguel Osorio Molohua, C. Manuel Peláez Sosa, C. Florencia Gómez Pablo, C. Enrique Carvajal López, C. Columba Cano Castillo, Lic. José Rafael Maciel Maciel, Arq. Jacinto Rivera Flores y C. Adolfo Reyes Olvera. El Secretario del H. Ayuntamiento es el Profr. Miguel Lucas Jacobo y el Tesorero Municipal el C. Tomás Montiel Gómez.

Comisión de Enlace para el Desarrollo y la Dirección de Desarrollo Rural Sustentable

Con la finalidad de conformar una Comisión Municipal, en sesión de cabildo se aprobó la creación de una Comisión de Enlace para el desarrollo productivo: integrada por las regidurías de DESARROLLO RURAL, ASUNTOS INDIGENAS Y FOMENTO AGROINDUSTRIAL. Dicha comisión tiene vinculación con la Dirección de desarrollo rural, la cual sufrió modificaciones, ya que anteriormente se conocía como Dirección de Fomento agropecuario. En la actualidad cuenta con cuatro áreas fundamentalmente, las cuales son las siguientes: CAPACITACION, PLANEACION Y

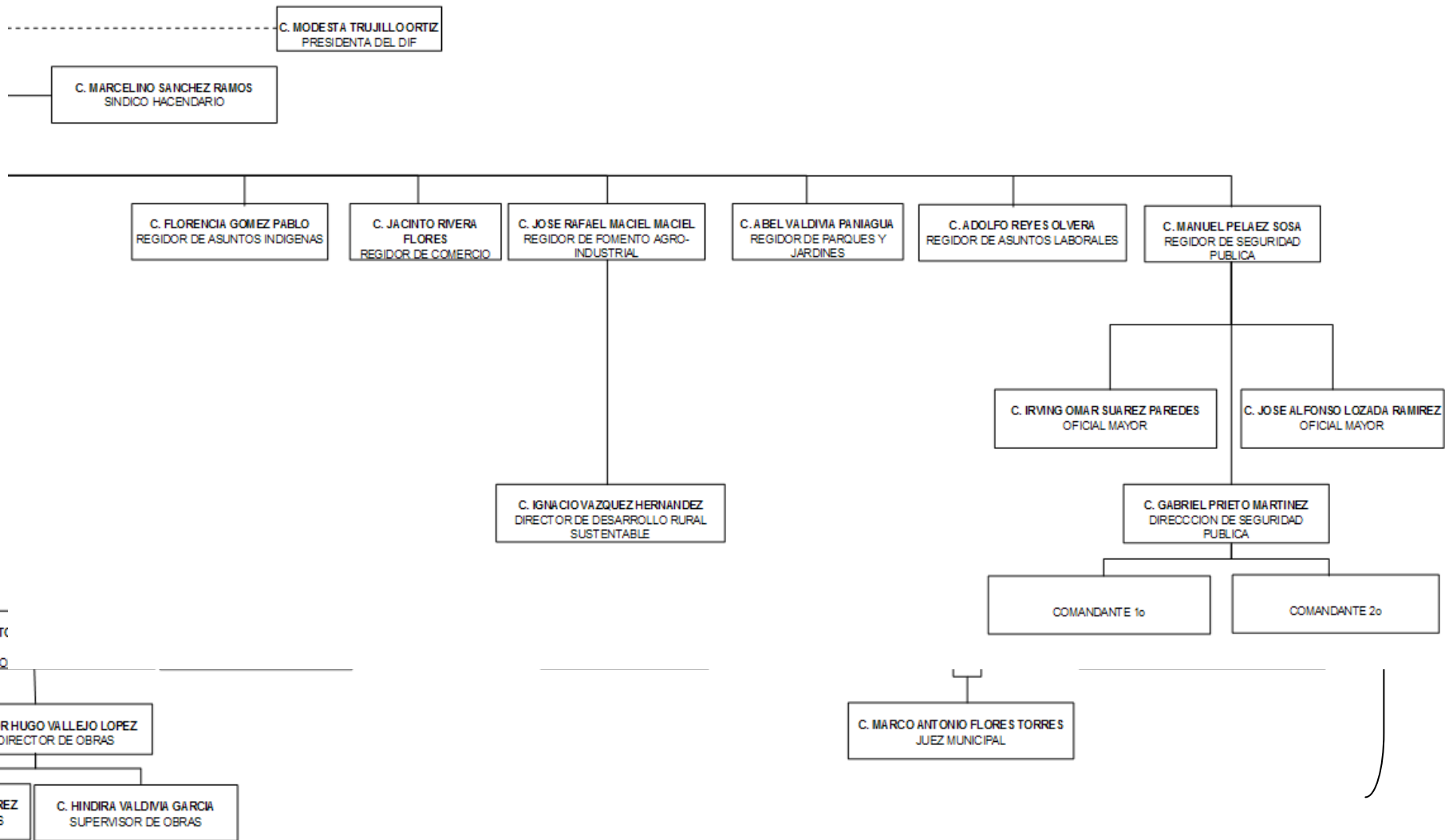
EVALUACION DE PROYECTOS, INFRAESTRUCTURA AGROPECUARIA, RECURSOS NATURALES Y DE INVESTIGACION.



Figura. Organigrama de la dirección de desarrollo rural sustentable.

Por acuerdo de Cabildo, la Dirección de Desarrollo Rural Sustentable fue fortalecida para dar un mejor servicio al sector primario, secundario y terciario del medio rural; sin embargo, la idea es no descuidar las direcciones de:

DEPORTES, OBRAS PUBLICAS, MAQUINARIA, SALUD, SISTEMAS, SEGURIDAD PUBLICA, LIMPIEZA PUBLICA, TESORERIA, DESARROLLO INTEGRAL DE LA FAMILIA, UN JUZGADO MUNICIPAL, SINDICATURA Y DEMAS DEPENDENCIAS MUNICIPALES ya que todas son importantes en su ramo.

Activos

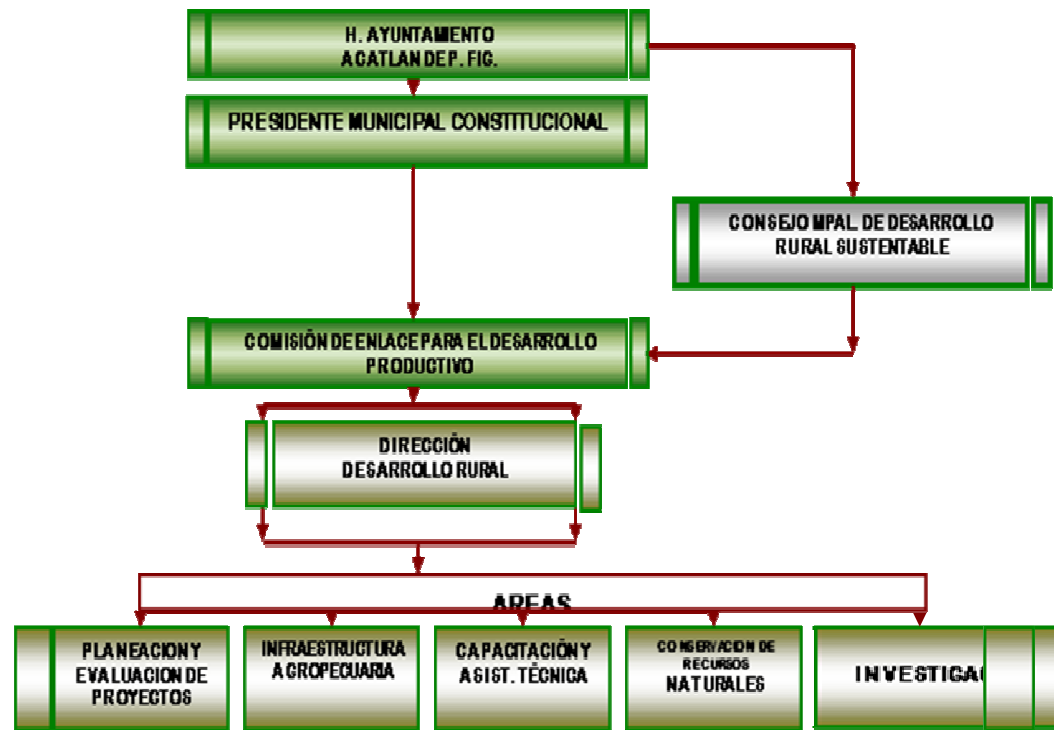
Contamos con activos fijos que han servido para llevar una muy buena administración, pero no son suficientes para lograr la excelencia. Por lo que uno de los problemas que se tienen es la falta de espacios para atención a la ciudadanía, maquinaria pesada y equipo de oficina. SE ANEXA CUADRO.

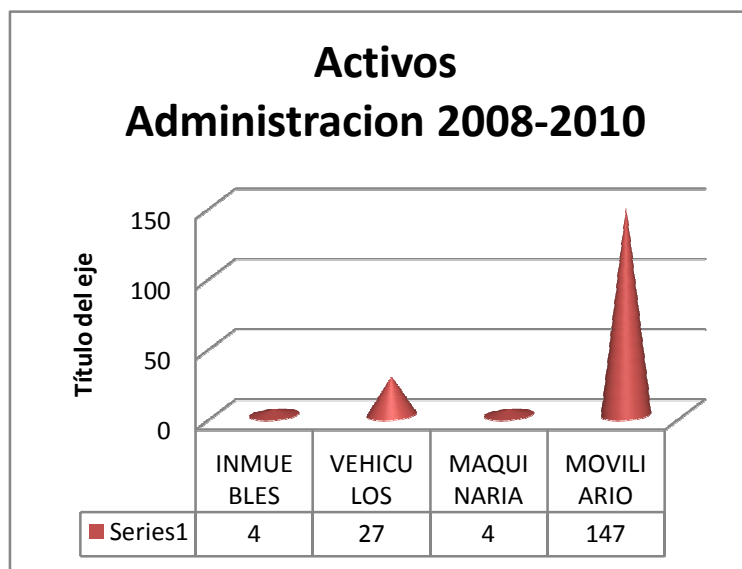
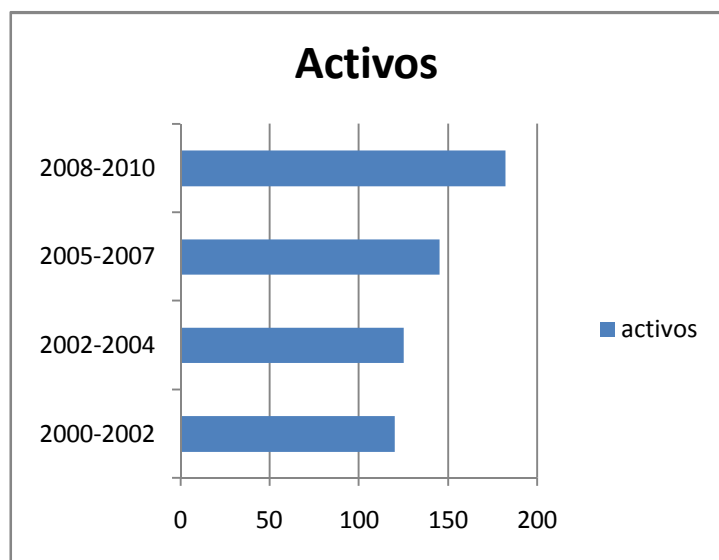

Mejoramiento en la prestación de servicios

En la presente administración se han hecho grandes esfuerzos por trabajar sobre la base de la planeación y la capacitación de todo el personal, sin embargo, es necesario mantener como una forma de vida municipal la permanente planeación y reorientación de las actividades gubernamentales en función de los cambios que la realidad política, económica y social demanden, así como sostener un programa constante de capacitación y sensibilización a todo el personal para ofrecer servicios cada vez de mejor calidad.

Sistema de Recaudación, Reglamentación

Recaudación

En este apartado, se puede mencionar que la recaudación se hace mediante una programación y una base de datos que tiene la tesorería, sin embargo, la recaudación es precaria en virtud de que el universo de contribuyentes es limitado y no hay una buena cultura del pago de contribuciones.

Seguridad pública y protección civil

En el caso de seguridad pública se ha fortalecido con recursos humanos y equipamiento, pero a pesar de los esfuerzos que se han hecho es necesario capacitar a los elementos pues constantemente se dan de baja y quienes buscan el empleo de policía regularmente son personas con escasa instrucción. Se ha avanzado en el área de Protección Civil pues se ha creado la Dirección del Ramo, sin embargo es indispensable fortalecer esta importante dependencia.

Fortalecimiento de la participación ciudadana y la Contraloría Social, transparencia y acceso a la información.

A partir de esta administración, se diseñó un espacio digno de atención a autoridades y ciudadanía en general, donde se da a conocer los trabajos que realiza la administración; además de los medios de comunicación (prensa y radio regional) con artículos de impacto diario de las diversas áreas que posee esta administración; las participaciones, programas y gestiones que realiza el presidente municipal con las diversas instancias de gobierno federal y estatal. Cabe mencionar que en el mes de diciembre de 2008, se realiza el informe anual de actividades del honorable cabildo, dando a conocer los montos de inversión en proyectos prioritarios para el desarrollo del municipio, con mamparas de información que se colocan en el corredor del Palacio municipal durante el mes de diciembre y enero.

Árbol de problemas



Árbol de Problemas

CAUSAS	PROBLEMA	EFFECTOS
LOS DRENAJES DE LA CABECERA MUNICIPAL SE DESALOJAN AL RIO JUAN SANCHEZ	"EN LAS LOCALIDADES "ACATLÁN DE PÉREZ FIGUEROA, LA SABANETA, LAS MARAVILLAS, LA JUNTA, LAGUNA VERDE, Y ARROYO DE ENMEDIO" MUNICIPIO DE ACATLÁN DE PÉREZ FIGUEROA TUX; OAX; COLINDAN CON LOS RIOS: "JUAN SANCHEZ, LAS MARAVILLAS, COSOLAPA Y ARROYO DE ENMEDIO", LOS CUALES SE ENCUENTRAN CONTAMINADOS POR ESES FECALES POR EL DRENAJE DE LA CABECERA MUNICIPAL Y CACHAZA QUE ARROJAN LOS INGENIOS EL REFUGIO Y LA MARGARITA, DESDE HACE MAS DE 25 AÑOS.	ENFERMEDADES EPIDERMICAS
LOS DESECHOS DE LOS INGENIOS EL REFUGIO Y LA MARGARITA SE DEPOSITAN EN LOS RIOS JUAN SANCHEZ, COSOLAPA Y ARROYO DE EN MEDIO		PERDIDA DE FLORA Y FAUNA ACUATICA
EXISTE UNA CULTURA LIMITADA EN LA CONSTRUCCIÓN DE LETRINAS		LA GENTE DE LAS COMUNIDADES MAS POBRES NO TIENE AGUA
FALTA DE CAPACITACIÓN		NO EXISTE CONCIENCIA EN LA SUSTENTABILIDAD DE LOS RECURSOS
NO SE RESPETA LA LEY DEL MEDIO AMBIENTE		EL FOMENTO PARA RESPETAR EL MARCO LEGAL DE LOS RECURSOS NATURALES

CAUSAS	PROBLEMA	EFFECTOS
FALTA MAYOR PLANEACIÓN	"EN EL MUNICIPIO DE ACATLÁN DE PÉREZ FIGUEROA SU INFRAESTRUCUTURA SOCIAL ES INSUFICIENTE, POR TAL MOTIVO LOS ACTORES SOCIALES TIENEN LA NECESIDAD DE SALIR A LOS MUNICIPIOS VECINOS DEL ESTADO DE VERACRUZ PARA PODER SATISFACER SUS NECESIDADES PRIORITARIAS, LO QUE OCASIONA PERDIDAS EN RECURSOS: ECONOMICOS Y HUMANOS DESDE HACE MAS DE 50 AÑOS"	LA POBLACIÓN SOCIAL TIENE LA NECESIDAD DE BUSCAR LA SOLUCIÓN A SUS PROBLEMAS DE SALUD Y EDUCACION SUPERIOR FUERA DEL MUNICIPIO
LOS PROGRAMAS GUBERNAMENTALES NO SE HAN APROVECHADO AL 100%		EL PRESUPUESTO DEL AYUNTAMIENTO NO ALCANZA
EXISTE MALA ORGANIZACIÓN EN LOS EJIDOS Y NO SE APLICA LA LEY DE CONSERVACION DEL MEDIO AMBIENTE	"EL MUNICIPIO DE ACATLÁN DE PÉREZ FIGUEROA, ESTADO DE OAXACA; TIENE EL 45% DE LA SUPERFICIE TOTAL, COMO TERRENOS CERRILES CON UNA GRAN BIODIVERSIDAD EN RECURSOS NATURALES, SIN EMBARGO PERMANENTEMENTE SE PIERDEN MILES DE PIES DE MADERA, POR LA TALA INMODERADA QUE SE VIENE REALIZANDO"	LA FALTA DE ORGANIZACIÓN DE LOS PRODUCTORES
NO EXISTEN COMITÉS PARA LA SUPERVISIÓN Y RESTAURACIÓN RECURSOS NATURALES		PERDIDA DE BOSQUES Y RIOS
LA ASESORIA TECNICA Y CAPACITACIÓN NO ES SUFICIENTE		LOS ACTORES DEL MEDIO RURAL DESCONOCEN DEL DESEQUILIBRIO ECOLOGICO

CAUSAS	PROBLEMA	EFFECTOS
LA PARTICIPACIÓN Y PLANEACIÓN NO SE REALIZAN EN EL MUNICIPIO	LA ECONOMÍA DEL MUNICIPIO DE ACATLÁN DE PÉREZ FIGUEROA TUX; OAX ; DEPENDE EN UN 90% DE LA	LOS PRODUCTORES RURALES DEL MUNICIPIO DE ACATLÁN DE PÉREZ FIGUEROA TUX; OAX; REALIZAN LAS DIVERSAS ACTIVIDADES ECONOMICAS SIN EL APOYO AL IMPULSO AL DESARROLLO TERRITORIAL EN UN 90%
EXISTE DEFICIENCIA EN ACTIVOS PRODUCTIVOS (INFRAESTRUCTURA PRODUCTIVA) EN UN 89% DE LA SUPERFICIE CULTIVABLE AGROPECUARIA, DESDE HACE MAS DE 100 AÑOS. EXISTIENDO DESCAPITALIZACION EN EL CAMPO ACATECO."	PRODUCCION DE CAÑA DE AZUCAR; Y LA LIBRE IMPORTACIÓN DE AZÚCAR A PRECIOS POR ABAJO DEL COSTO DE PRODUCCIÓN NACIONAL HA GENERADO UNA GRAVE CRISIS EN LA AGROINDUSTRIA AZUCARERA, LO CUAL OCASIONA QUE LOS PRODUCTORES CON MENOS DE 10 HECTAREAS ESTEN	SE TIENEN RENDIMIENTOS MUY BAJOS EN SUS CULTIVOS, Y LOS COSTOS DE PRODUCCION SON MUY ALTOS, LO QUE EQUIVALE A UNA PERDIDA DE 49 CENTAVOS POR CADA PESO QUE INVIERTE UN PRODUCTOR DEL MEDIO RURAL, CON INGRESOS PROMEDIO DE \$ 45.00 PESOS DIARIOS"
EL DESARROLLO DE CAPACIDADES ES DEFICIENTE Y LA EQUIDAD DE GENERO NO SE RESPETA	EN RIESGO DE DESAPARECER, MIENTRAS QUE QUIENES TIENEN MAS DE 10 HECTAREAS, ESTAN OBLIGADOS A TECNIFICAR SU CAMPO CAÑERO PARA PODER COMPETIR EN ESTA RAMA DE PRODUCCIÓN.	LA PRODUCTIVIDAD Y EFICIENCIA DEL CAMPO ACATECO HA DISMINUIDO EN UN 75%, DEBIDO A LA FALTA DE MANO DE OBRA, ORGANIZACIÓN, PARTICIPACIÓN Y LOS MARGENES DE EDADES DE LOS ACTORES SOCIALES QUE OSCILAN ENTRE LOS 40 Y 60 AÑOS
LOS COSTOS DE PRODUCCIÓN EN EL CAMPO SON ALTOS		MALA PRODUCCIÓN

CAUSAS	PROBLEMA	EFFECTOS
EL DESARROLLO DE CAPACIDADES ES DEFICIENTE	"EN LAS LOCALIDADES DE PLAN DE AYALA, COSOLAPA SARMIENTO, CERRO MOJARRA LA CAPILLA, EMILIANO ZAPATA, LOS CORRALES, PEÑA BLANCA, BUENOS AIRES, LAGUNA VERDE Y AGUA ESCONDIDA, 8 DE CADA 10 PERSONAS PRESENTAN UN NIVEL DE ESTUDIOS MUY BAJO, LO QUE OCASIONA SEVERAS RESISTENCIAS AL CAMBIO".	NO SE INVOLUCRAN LOS ACTORES PARA RESOLVER EL PROBLEMA

FALTAN INDICADORES DE LAS COMUNIDADES DE MAS ALTO NIVEL DE DESNUTRICIÓN	"EN LAS LOCALIDADES DE PLAN DE AYALA, COSOLAPA SARMIENTO, CERRO MOJARRA LA CAPILLA, EMILIANO ZAPATA, LOS CORRALES, PEÑA BLANCA, ASERRADERO SEGUNDO, BUENOS AIRES, LAGUNA VERDE, AGUA ESCONDIDA, LA TABAQUERA, EL CEDRAL, TEMBLADERAS DEL CASTILLO, LA CORAZA, TEMBLADERAS VISTA HERMOSA, SELVA SEGUNDA, SELVA PRIMERA, LA JOSEFA Y LA JOSEFITA, 7 DE CADA 10	NO SE INVOLUCRAN LOS ACTORES PARA RESOLVER EL PROBLEMA
LOS HABITANTES NO SE ORGANIZAN	MENORES DE 10 AÑOS PRESENTAN SINTOMAS DE DESNUTRICIÓN	CRISIS DE ALIMENTOS BASICOS
NO EXISTE DESARROLLO DE CAPACIDADES	DEBIDO A QUE SOLO SE ALIMENTAN UNA VEZ AL DIA, YA QUE SUS PAPÁS TRABAJAN TODO EL DIA EN LA ZAFRA CAÑERA, LO QUE OCASIONA QUE LOS MENORES SE ENFERMEN SEGUIDO, ADEMAS DE TENER UN BAJO RENDIMIENTO ESCOLAR"	SE PIERDEN LAS HABILIDADES DE LOS ACTORES SOCIALES
LOS PROGRAMAS GUBERNAMENTALES NO LOS APROVECHAN		RECHAZO A LOS PROGRAMAS CUANDO ES PARTICIPE
CAUSAS	PROBLEMA	EFFECTOS
NO SE CUENTA CON ASESORÍA MUNICIPAL	"EN EL HONORABLE AYUNTAMIENTO DEL MUNICIPIO DE ACATLÁN DE PÉREZ FIGUEROA TUX; OAX; HACE FALTA INTENSIFICAR LOS TALLERES DE ACTUALIZACIÓN DE TAL MANERA QUE TODOS LOS SERVIDORES PUBLICOS MANEJEN A LA PERFECCIÓN LAS ÁREAS BAJO SU RESPONSABILIDAD"	NO EXISTE UNA ACTA DE CABILDO QUE MANIFIESTE LA INSTALACIÓN DE LA COMISIÓN DE ENLACE PARA EL DESARROLLO PRODUCTIVO.
AL INICIAR UNA NUEVA ADMINISTRACIÓN, GENERALMENTE NO SE RECIBE INFORMACIÓN QUE SIRVA COMO PARAMETRO PARA LA PLANEACIÓN.		CARECE DE ACTA CONSTITUTIVA NOTARIADA EL CMDRS DEL MUNICIPIO. DESDE HACE MAS DE 4 AÑOS.
HACE FALTA MAYOR ENFASIS EN LOS PROGRAMAS DE CAPACITACIÓN MUNICIPAL.		LA PRODUCTIVIDAD EN LAS DIVERSAS ÁREAS ES DEFICIENTE
FALTA DE UN PROGRAMA DE CALIDAD TOTAL		LAS ACTIVIDAD QUE REALIZA CADA EMPLEADO ES DE MANERA EMPIRICA
PRESUPUESTO ES INSUFICIENTE		LA ATENCIÓN AL PÚBLICO NO ES DE LA MEJOR CALIDAD

Matriz de Priorización de Problemas

Matriz de Priorización de Problemas										
PROBLEMA	RIOS CONTAMINADOS	DEFORESTACION	INFRAESTRUCTURA	ORGANIZACIÓN	ECONOMIA	EDUCACION	DESNUTRICION	PLANEACION MUNICIPAL	FRECUENCIA	ORDEN DE IMPORTANCIA
"EN LAS LOCALIDADES "ACATLÁN DE PÉREZ FIGUEROA, LA SABANETA, LAS MARAVILLAS, LA JUNTA, LAGUNA VERDE, Y ARROLLO DE ENMEDIO" MUNICIPIO DE ACATLÁN DE PÉREZ FIGUEROA TUX; OAX; COLINDAN CON LOS RIOS: "JUAN SANCHEZ, LAS MARAVILLAS, COSOLAPA Y ARROLLO DE ENMEDIO", LOS CUALES SE ENCUENTRAN CONTAMINADOS POR HECES FECALES POR EL DRENAJE DE LA CABECERA MUNICIPAL Y CACHAZA QUE ARROJAN LOS INGENIOS EL REFUGIO Y LA MARGARITA, DESDE HACE MAS DE 25 AÑOS.	1	1	5	3	7	3	5	8	6	3
"EL EJIDO ACATLAN DE PEREZ FIGUEROA, MUNICIPIO DEL MISMO NOMBRE, ESTADO DE OAXACA; TIENE EL 45% DE LA SUPERFICIE TOTAL, COMO TERRENOS CERRILES CON UNA GRAN BIODIVERSIDAD EN RECURSOS NATURALES, SIN EMBARGO SE PIERDEN MILES DE PIES DE MADERA, POR LA TALA INMODERADA"		2	5	1	4	2	8	1	2	7

<p>"LA INFRAESTRUCTURA PRODUCTIVA, DE SALUD Y DE EDUCACIÓN DEL MUNICIPIO DE ACATLÁN DE PÉREZ FIGUEROA ES INSUFICIENTE, POR TAL MOTIVO LOS ACTORES SOCIALES TIENEN LA NECESIDAD DE SALIR A LOS MUNICIPIOS VECINOS DEL ESTADO DE VERACRUZ PARA PODER SATISFACER SUS NECESIDADES PRIORITARIAS, LO QUE OCASIONA PERDIDAS EN RECURSOS: ECONOMICOS Y HUMANOS"</p>		3	8	3	5	1	8	4	5
<p>"EN EL MUNICIPIO DE ACATLÁN DE PÉREZ FIGUEROA TUX; OAX; 9 DE CADA 10 CAMPESINOS, DESCONOCEN LOS PROGRAMAS GUBERNAMENTALES, DEBIDO A LA FALTA DE INFORMACIÓN Y LA MALA ORGANIZACIÓN DE ELLOS, SIN EMBARGO ESTA SITUACIÓN OCASIONA QUE NO EXISTA DESARROLLO EN LAS COMUNIDADES DESDE HACE MAS DE 50 AÑOS"</p>			4	4	1	5	8	3	6
<p>LA ECONOMIA DEL MUNICIPIO DE ACATLÁN DE PÉREZ FIGUEROA TUX; OAX; DEPENDE EN UN 90% DE LA PRODUCCION DE CAÑA DE AZÚCAR; Y LA LIBRE IMPORTACION DE AZUCAR A PRECIOS POR ABAJO DEL COSTO DE PRODUCCIÓN NACIONAL HA GENERADO UNA GRAVE CRISIS EN LA AGROINDUSTRIA AZUCARERA, LO CUAL OCASIONA QUE LOS PRODUCTORES CON MENOS DE 10 HECTAREAS TIENDAN A DESAPARECER, MIENTRAS QUE A LOS PRODUCTORES CON MAS DE 10 HECTAREAS, ESTAN OBLIGADOS A TECNIFICAR SU CAMPO CAÑERO PARA PODER COMPETIR EN ESTA RAMA DE PRODUCCIÓN.</p>				5	5	7	7	8	1

<p>"EN LAS LOCALIDADES DE PLAN DE AYALA, COSOLAPA SARMIENTO, CERRO MOJARRA LA CAPILLA, EMILIANO ZAPATA, LOS CORRALES, PEÑA BLANCA, BUENOS AIRES, LAGUNA VERDE Y AGUA ESCONDIDA, 8 DE CADA 10 PERSONAS PRESENTAN UN NIVEL DE ESTUDIOS MUY BAJO, LO QUE OCASIONA CAMBIAR DIFÍCILMENTE SU MENTALIDAD, OCASIONANDO LA EXISTENCIA DE UNA AGRICULTURA CONVENCIONAL DESDE HACE MAS DE 100 AÑOS".</p>					6	5	7	1	8
<p>"EN LAS LOCALIDADES DE PLAN DE AYALA, COSOLAPA SARMIENTO, CERRO MOJARRA LA CAPILLA, EMILIANO ZAPATA, LOS CORRALES, PEÑA BLANCA, ASERRADERO SEGUNDO, BUENOS AIRES, LAGUNA VERDE, AGUA ESCONDIDA, LA TABAQUERA, EL CEDRAL, TEMBLADERAS DEL CASTILLO, LA CORAZA, TEMBLADERAS VISTA HERMOSA, SELVA SEGUNDA, SELVA PRIMERA, LA JOSEFA Y LA JOSEFITA, LOS MENORES DE 10 AÑOS PRESENTAN SINTOMAS DE DESNUTRICIÓN DEBIDO A UNA PRECARIA ALIMENTACIÓN YA QUE SUS PAPÁS TRABAJAN TODO EL DIA EN LA ZAFRA CAÑERA, LO QUE OCASIONA QUE LOS MENORES SE ENFERMEN CON FRECUENCIA, ADEMAS DE TENER UN BAJO RENDIMIENTO ESCOLAR"</p>						7	8	5	4
<p>"EN EL HONORABLE AYUNTAMIENTO DEL MUNICIPIO DE ACATLÁN DE PÉREZ FIGUEROA TUX; OAX; SE REQUIERE MAS CURSOS Y TALLERES DE CAPACITACIÓN, DE TAL MANERA QUE TODOS LOS SERVIDORES PÚBLICOS OFREZCAN UN SERVICIO DE CALIDAD"</p>							8	7	2

Orden de Priorización

PRIORIZACION	ORDEN	FRECUENCIA
LA ECONOMÍA DEL MUNICIPIO DE ACATLÁN DE PÉREZ FIGUEROA TUX; OAX; DEPENDE EN UN 90% DE LA PRODUCCIÓN DE CANA DE AZÚCAR; Y LA LIBRE IMPORTACIÓN DE AZÚCAR A PRECIOS POR ABAJO DEL COSTO DE PRODUCCIÓN NACIONAL HA GENERADO UNA GRAVE CRISIS EN LA AGROINDUSTRIA AZUCARERA, LO CUAL OCASIONA QUE LOS PRODUCTORES CON MENOS DE 10 HECTAREAS TIENDAN A DESAPARECER, MIENTRAS QUE A LOS PRODUCTORES CON MAS DE 10 HECTAREAS, ESTAN OBLIGADOS A TECNIFICAR SU CAMPO CAÑERO PARA PODER COMPETIR EN ESTA RAMA DE PRODUCCIÓN.	1	8
EN EL HONORABLE AYUNTAMIENTO DEL MUNICIPIO DE ACATLÁN DE PÉREZ FIGUEROA TUX; OAX; SE REQUIERE MAS CURSOS Y TALLERES DE CAPACITACION, DE TAL MANERA QUE TODOS LOS SERVIDORES PÚBLICOS OFREZCAN UN SERVICIO DE CALIDAD"	2	7
"EN LAS LOCALIDADES "ACATLÁN DE PÉREZ FIGUEROA, LA SABANETA, LAS MARAVILLAS, LA JUNTA, LAGUNA VERDE, Y ARROLLO DE EN MEDIO" MUNICIPIO DE ACATLÁN DE PÉREZ FIGUEROA TUX; OAX; COLINDAN CON LOS RIOS: "JUAN SANCHEZ, LAS MARAVILLAS, COSOLAPA Y ARROYO DE ENMEDIO", LOS CUALES SE ENCUENTRAN CONTAMINADOS POR HECES FECALES POR EL DRENAJE DE LA CABECERA MUNICIPAL Y CACHAZA QUE ARROJAN LOS INGENIOS EL REFUGIO Y LA MARGARITA, DESDE HACE MAS DE 25 AÑOS.	3	6
"EN LAS LOCALIDADES DE PLAN DE AYALA, COSOLAPA SARMIENTO, CERRO MOJARRA LA CAPILLA, EMILIANO ZAPATA, LOS CORRALES, PEÑA BLANCA, ASERRADERO SEGUNDO, BUENOS AIRES, LAGUNA VERDE, AGUA ESCONDIDA, LA TABAQUERA, EL CEDRAL, TEMBLADERAS DEL CASTILLO, LA CORAZA, TEMBLADERAS VISTA HERMOSA, SELVA SEGUNDA, SELVA PRIMERA, LA JOSEFA Y LA JOSEFITA, UN ALTO PORCENTAJE DE MENORES DE 10 AÑOS PRESENTAN SINTOMAS DE DESNUTRICIÓN DEBIDO A UNA ALIMENTACIÓN PRECARIA, LO QUE OCASIONA QUE LOS MENORES SE ENFERMEN SEGUIDO, ADEMAS DE TENER UN BAJO RENDIMIENTO ESCOLAR"	4	5
"EL MUNICIPIO DE ACATLÁN DE PÉREZ FIGUEROA, ESTADO DE OAXACA; POSEE UNA INSUFICIENTE INFRAESTRUCUTURA PRODUCTIVA, DE SALUD Y EDUCATIVA, POR TAL MOTIVO LOS ACTORES SOCIALES TIENEN LA NECESIDAD DE SALIR A LOS MUNICIPIOS VECINOS DEL ESTADO DE VERACRUZ PARA PODER SATISFACER SUS NECESIDADES PRIORITARIAS, LO QUE OCASIONA PERDIDAS EN RECURSOS ECONOMICOS Y HUMANOS."	5	4
"EN EL MUNICIPIO DE ACATLÁN DE PÉREZ FIGUEROA TUX; OAX; 9 DE CADA 10 CAMPESINOS, DESCONOCEN LOS PROGRAMAS GUBERNAMENTALES, DEBIDO A LA FALTA DE INFORMACION Y LA MALA ORGANIZACIÓN DE ELLOS, SIN EMBARGO ESTA SITUACION OCASIONA QUE NO EXISTA EL DESARROLLO ADECUADO EN LAS COMUNIDADES"	6	3
"EL EJIDO ACATLÁN DE PÉREZ FIGUEROA, MUNICIPIO DEL MISMO NOMBRE, ESTADO DE OAXACA; TIENE EL 45% DE LA SUPERFICIE TOTAL, COMO TERRENOS CERRILES CON UNA GRAN BIODIVERSIDAD EN RECURSOS NATURALES, SIN EMBARGO PERMANENTEMENTE SE PIERDEN MILES DE PIES DE MADERA, POR LA TALA INMODERADA"	7	2
"EN LAS LOCALIDADES DE PLAN DE AYALA, COSOLAPA SARMIENTO, CERRO MOJARRA LA CAPILLA, EMILIANO ZAPATA, LOS CORRALES, PEÑA BLANCA, BUENOS AIRES, LAGUNA VERDE Y AGUA ESCONDIDA, 8 DE CADA 10 PERSONAS PRESENTAN UN NIVEL DE ESTUDIOS MUY BAJO, LO QUE OCASIONA RESISTENCIA AL CAMBIO, TRAYENDO COMO CONSECUENCIA LA EXISTENCIA DE UNA AGRICULTURA CONVENCIONAL COMO HACE MAS DE 100 AÑOS".	8	1

Árbol de Soluciones



Árbol de Soluciones

CONJUNTO DE SOLUCIONES	SOLUCION ESTRATEGICA	CONDICION POSITIVA A FUTURO
REALIZAR TALLERES DE PARTICIPACIÓN Y PLANTACIÓN	RECONVERSIÓN PRODUCTIVA Y TECNIFICACION AL CAMPO CAÑERO	MUNICIPIO FORTALECIDO CON UN INSTRUMENTO PARA PLANIFICAR EL SECTOR PRIMARIO
ADQUIRIR ACTIVOS FIJOS Y SEMIFIJOS PARA ACTUALIZAR EL AGRO		MODERNIZAR EL CAMPO Y ROMPER LA BARRERA DE 100 AÑOS DE ATRAZO
DESARROLLAR CAPACIDADES EN EL MEDIO RURAL		PRODUCTORES AGRICOLAS CONVERTIDOS EN EMPRESARIOS RURALES
BUSCAR NUEVAS ALTERNATIVAS QUE MINIMICEN LOS ALTOS COSTOS DE PRODUCCIÓN		FORTALECER EL SISTEMA PRODUCTO (CAÑA DE AZUCAR) MÁS IMPORTANTE DEL MUNICIPIO

1. ARBOL DE SOLUCIONES (CRISIS ECONOMICA)

2. ARBOL DE SOLUCIONES (PLANEACION MUNICIPAL)

CONJUNTO DE SOLUCIONES	SOLUCION ESTRATEGICA	CONDICION POSITIVA A FUTURO
APLICACIÓN DE LA LEY MUNICIPAL	FORTALECIMIENTO INSTITUCIONAL DEL AYUNTAMIENTO	MUNICIPIO FORTALECIDO CON UN DOCUMENTO LEGAL
ELABORACION DE UN REGLAMENTO INTERNO MUNICIPAL		ASENTAR BASES EN LAS ACTIVIDADES ADMINISTRATIVAS
		AHORRO EN ACTIVIDADES PRIORITARIAS
ELABORAR UN PROGRAMA MUNICIPAL DE CAPACITACIÓN		ESPECIALIZAR EN CONOCIMIENTOS, HABILIDADES, Y ACTITUDES A LOS PARTICIPANTES

3. ARBOL DE SOLUCIONES (CONTAMINACION DE ECOSISTEMAS)

CONJUNTO DE SOLUCIONES	SOLUCION ESTRATEGICA	CONDICION POSITIVA A FUTURO
APLICACIÓN DE LA LEY DE CONSERVACIÓN DEL MEDIO AMBIENTE	CONSERVACIÓN DE LOS RECURSOS NATURALES RENOVABLES Y NO RENOVABLES	EL FORTALECIMIENTO DEL MUNICIPIO CON UN DOCUMENTO LEGAL
ORGANIZAR UN COMITÉ PARA LA CONSERVACIÓN DE LOS RECURSOS NATURALES		COMITÉ DE CONSERVACIÓN DE RECURSOS NATURALES
CAPACITACIÓN A LOS ACTORES INVOLUCRADOS EN LA CONSERVACIÓN DEL MEDIO AMBIENTE		POBLACIÓN RURAL Y GOBIERNO CAPACITADO EN MATERIA DE SUSTENTABILIDAD

4. ARBOL DE SOLUCIONES (DESNUTRICION)

CONJUNTO DE SOLUCIONES	SOLUCION ESTRATEGICA	CONDICION POSITIVA A FUTURO
ELABORAR UN CENSO MUNICIPAL POR COMUNIDAD	PROGRAMA MUNICIPAL DE NUTRICIÓN	INVOLUCRAR A TODOS LOS ACTORES EN LA ALIMENTACIÓN DE MENORES DE EDAD.
ESTABLECER UN COMITÉ POR COMUNIDAD PARA DAR ATENCION PERMANENTE DE LOS MENORES CON PROBLEMAS DE DESNUTRICIÓN		COMITÉ DE ATENCIÓN A CRISIS ALIMENTARIA
CAPACITACION A LOS ACTORES INVOLUCRADOS		ESPECIALIZAR EN CONOCIMIENTOS, HABILIDADES, Y ACTITUDES A LOS PARTICIPANTES
APROVECHAR LOS PROGRAMAS GUBERNAMENTALES		IMPLEMENTAR EL PROGRAMA PESA A LAS COMUNIDADES MAS AFECTADAS

5. ÁRBOL DE SOLUCIONES (INFRAESTRUCTURA SOCIAL)

CONJUNTO DE SOLUCIONES	SOLUCION ESTRATEGICA	CONDICION POSITIVA A FUTURO
INVERSIÓN EN OBRAS PRIORITARIAS DE INFRAESTRUCTURA QUE FORTALEZCA EL DESARROLLO SOCIAL DEL MUNICIPIO	ESTABLECER INFRAESTRUCTURA SOCIAL PRIORITARIA	UN MUNICIPIO DESARROLLADO QUE OFERTE SERVICIOS DE SALUD Y EDUCACIÓN SUPERIOR
APROVECHAR LOS PROGRAMAS GUBERNAMENTALES		ACTUALIZAR EL NIVEL DE ACTIVOS FIJOS DEL MUNICIPIO

6. ÁRBOL DE SOLUCIONES (EDUCACIÓN PARA ADULTOS)

CONJUNTO DE SOLUCIONES	SOLUCION ESTRATEGICA	CONDICION POSITIVA A FUTURO
CAPACITACIÓN A LOS ACTORES INVOLUCRADOS	FORTALECER EL PROGRAMA DE EDUCACIÓN PARA ADULTOS	ESPECIALIZAR EN CONOCIMIENTOS, HABILIDADES, Y ACTITUDES A LOS PARTICIPANTES

EJE AMBIENTAL

DELIMITACIÓN DEL TERRITORIO.

El Municipio de Acatlán de Pérez Figueroa Tux; Oax; cuenta con una extensión territorial de 788.020 kilómetros cuadrados, un perímetro de 186.098 kilómetros y sus límites son:

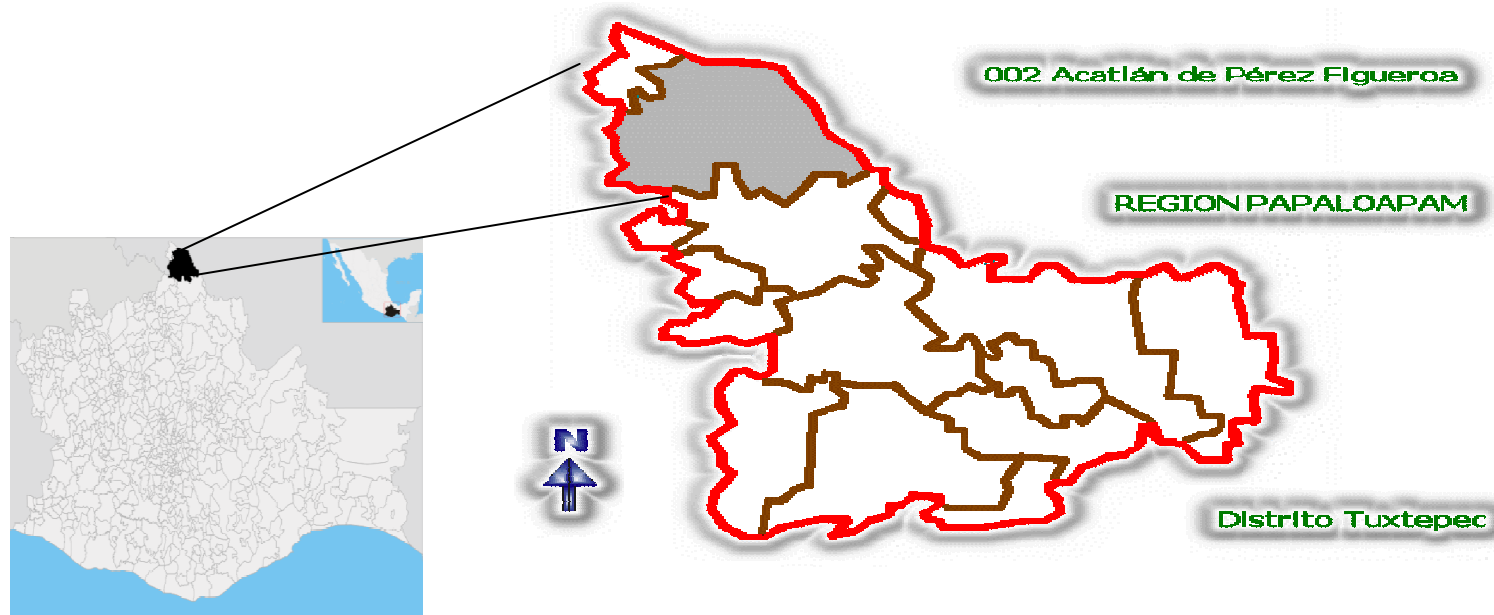

COLINDANCIAS:

Al Norte y Noroeste con el Municipio de Cosolapa, Oaxaca.

Al Noroeste con el estado de Veracruz.

Al Sur y Suroeste con el Municipio de San Miguel Soyaltepec.

Al Sureste con el Municipio de Tierra Blanca, Ver.

Al Oeste con el Municipio de San Miguel Soyaltepec.

Al Este con el estado de Veracruz.

Se localiza en la planicie costera denominada llanura del golfo de México y en la zona sísmica número cuatro entre los meridianos $96^{\circ} 27'$ y $96^{\circ} 33'$ de longitud Oeste de Greenwich y los paralelos $18^{\circ} 25'$ y $18^{\circ} 35'$ latitud Norte. Es un municipio del norte de una entidad federativa del sureste de la República Mexicana.



MUNICIPIOS QUE INTEGRAN LA MICRORREGIÓN DE LA MAZATECA BAJA

El principal Municipio de la Mazateca baja es Acatlán de Pérez Figueroa, Oaxaca, ya que es cabecera del Distrito XXV, cuenta con los servicios de la Delegación de Gobierno, Delegación de Tránsito, El Instituto de Capacitación para el Trabajo (ICAPET) y la Agencia del Ministerio Público.

Integran el Distrito los municipios de San José Independencia, Jalapa de Díaz, San Pedro Ixcatlán, San Miguel Soyaltepec, San José Cosolapa y Acatlán de Pérez Figueroa Tux; Oax.

LOCALIDADES QUE INTEGRAN EL MUNICIPIO

El Municipio de Acatlán de Pérez Figueroa, Tux; Oax; se encuentra integrado por:

5 Agencias Municipales que son las siguientes: Vicente Camalote, Tetela, La Tabaquera, La Capilla, La Raya.

36 Agencias de Policía que son: Zona Urbana Ejidal, Tembladeras Vista Hermosa, Aserradero I, Agua Escondida, La Junta, Palma Cuata, Cañada San Antonio, Josefa Ortiz de Domínguez I, Josefa Ortiz de Domínguez II, Corrales, Buenos Aires, Cañamazal, Colonia Emiliano Zapata, Miguel Hidalgo, El Conejo, Cosolapa Sarmiento, Guadalupe de Reyes, La Palma, Barbasco, La Carbonera, La Defensa, La Esperanza, Arroyo de En medio, Torreón, Selva I, Selva II, Joliet, La Coraza, La Reforma, Tembladeras del Castillo, Arroyo de Pita, El Cedral, El Porvenir y Rancho Grande.

12 Delegados Municipales que son: Aserradero II, Buena Vista, Esperanza Madero, Laguna Verde, Plan de Ayala, La Reforma, La Estrella, La Isleta, El Nacimiento, Peña Blanca, Rancho de Reyes y Santa Cruz.

Análisis del Paisaje

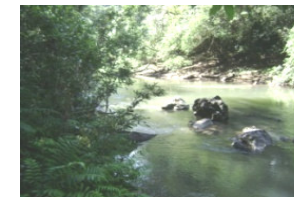

	LOMA ALTA	ARCHIPLANO	LOMA BAJA	ARROYO/CAÑADA
M.S.N.M.	580-360	360-120	120-40	40-10
SUELO	RICO EN MATERIA ORGANICA	PEDREGOSO	POBRE Y POCA PIEDRA	VEGAS CON MATERIA ORGANICA
AGUA	RETENCIÓN DE HUMEDAD	SOLO CUANDO LLUEVE MUCHO	POCO SECO	RIOS, ARROYOS
CULTIVOS	BOSQUE	MAIZ, CAFÉ	CAÑA DE AZÚCAR, MAIZ, LIMÓN	PLANTAS SILVESTRES
ANIMALES	ANIMALES SILVESTRES	ANIMALES SILVESTRES	GANADO	ANIMALES ACUATICOS
¿QUIEN TRABAJA?	EJIDATARIOS	EJIDATARIOS	PRODUCTORES RURALES Y EJIDATARIOS	PRODUCTORES
QUE SE HACIA ANTES	CAZA	CAZA	ERA LLANO	PESCA



ZONA DE LOMERIOS

En las lomas se siembra principalmente caña de azúcar, pastizales, maíz, fríjol, arroz y frutales.

ZONA DE CERRO.

Esta superficie se encuentra casi sin laboríos, mayormente es área arbolada, sin embargo algunos campesinos siembran café, plátano, vainilla, maíz y frijol.



FISIOGRAFIA Y TOPOGRAFÍA.

El Municipio de Acatlán de Pérez Figueroa, Tux; Oax; se encuentra asentado en terrenos de lomeríos con pendientes promedios de 20 %. La actividad agrícola y ganadera de la localidad se realiza en terrenos ondulados de semiplanos y de cerril. Destacando que posee dos cordilleras al norte y al sur.

Tipos de Suelo



Las principales texturas de suelo en el Municipio, son franco arcilloso arenoso, y el principal tipo de suelo es el feozems.

FEOZEMS: Del griego Phaios que significa oscuro, suelos poco desarrollados y una coloración muy oscura del horizonte A, son ricos en materia orgánica. Este grupo ha sido creado para los suelos que se presentan en una zona de transición entre los chemozems y los luvisoles, en la literatura estos suelos se han conocido como suelos de pradera o suelos grises de bosques, suelos jóvenes con horizonte normal sencillo, fértiles pero sus texturas finas son de difícil laboreo y fácilmente erosionables.



Estos suelos son de poco espesor textura pesada y de difícil labranza, con relieve ondulado, ligeramente ácida con precipitaciones pluviales hasta 3000 mm., con erosión acelerada y es común encontrar plantaciones con el sentido de la surcada a favor de la pendiente.

Clima



Es cálido sub - húmedo presenta una temperatura máxima de 41 °c y una temperatura mínima de 17°c, de mayo a octubre se presenta la temporada de lluvias, en tanto su humedad promedio anual es del 70%, y la evaporación media es del 40%.

La temporada de lluvias, ocasiona la aparición de plagas en los cultivos, por el exceso de humedad, ya que las lluvias no están bien proporcionadas, y en la época de sequía afecta mucho los cultivos, ya que son mínimos los terrenos que cuentan con sistemas de riego. Ocasionando pérdidas a los productores por la baja producción, pero la temporada de lluvia cae durante los principales meses del desarrollo del cultivo de la caña de azúcar, que es el principal cultivo en este municipio, así también para la siembra de maíz, frijol, caña de azúcar, pastos, etc.

PRECIPITACIÓN PLUVIAL DE 9 AÑOS EN MM.

En la gráfica se observa el problema que se ha incrementado en los últimos años, debido a la falta de precipitación pluvial, donde las lluvias han disminuido considerablemente. Factor que influye en el desarrollo de los cultivos que se manejan en el Municipio de Acatlán de Pérez Figueroa Tux; Oax.

EN ANEXOS CUADRO 1. Precipitaciones anuales.

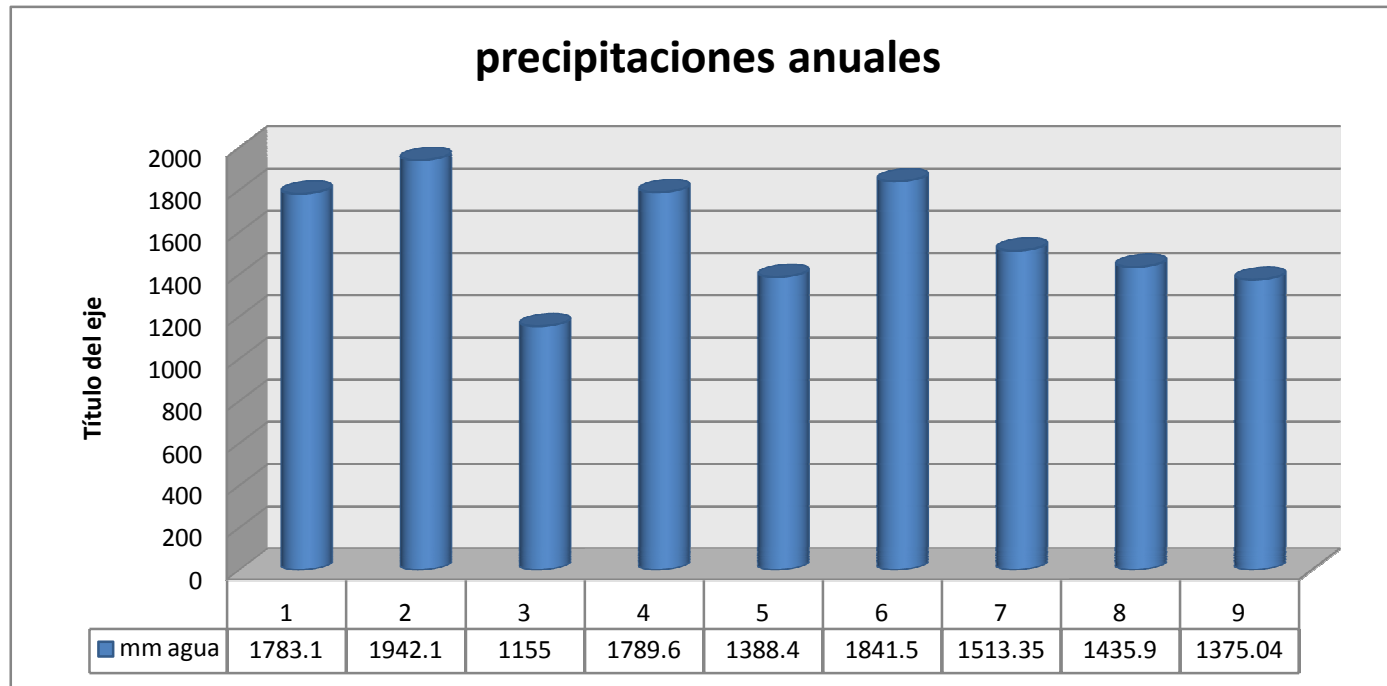

GRAFICA. Precipitaciones anuales

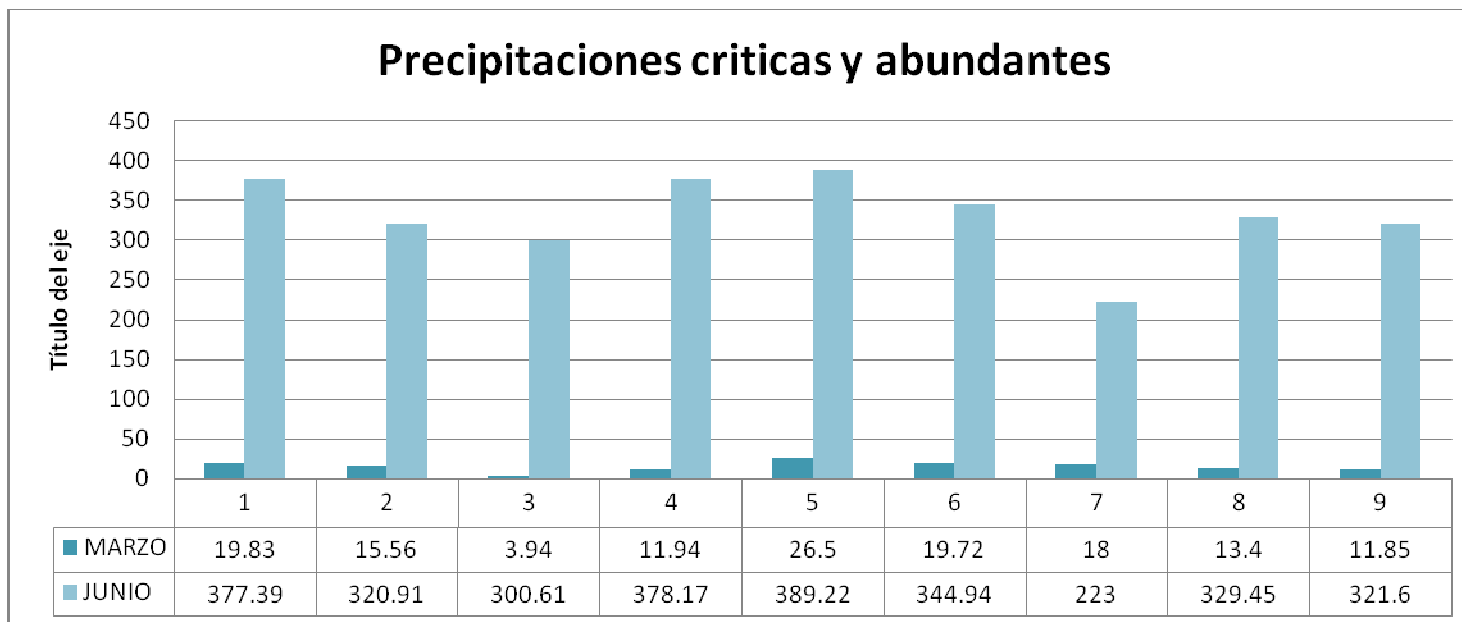

GRAFICA. Precipitaciones en condiciones extremas.

En la gráfica se presentan el mes más crítico (Marzo) y el mes que tiene más abundante agua (junio), esto nos indica que un problema para cultivos anuales, como es el caso de la caña de azúcar que en la actualidad a alcanzado rendimientos de 35 a 50 toneladas por hectárea; Esta gramínea requiere de 1,500 milímetros anuales repartidos en 10 meses, lo que nos indica que necesita de 150 milímetros de agua por mes, pero con las condiciones pluviales que se presentan, es difícil alcanzar rendimientos de más de 70 toneladas por hectárea.

Recursos Disponibles

VEGETACIÓN

Predomina la vegetación selva-mediana sub - perennifolia en la zona cerril existe vegetación densa donde la mayoría de los árboles permanecen verdes durante todo el año. Entre las especies tropicales que se encuentran en la comunidad están: amargoso, jobo, palo de agua, gateado, palo mulato, huele de noche, jonote, apompo, cedro, primavera, anona, bejuco, xochicuahuil, roble, manzanillo, lagunillo, peinecillo, picho, sangregao, rabo lagarto, rosadillo, Nazareno, cosahuico, ojoche, aguacatillo, huaje, tetlatin, quiebra hacha, panza de burro, pochota, quintín, uvero, cuajilote, huasimo, nopo, mala mujer, café, vainilla y barbasco. Entre las especies frutales tenemos: naranja, pomelo, limón criollo, limón persa, tamarindo, mango, plátano criollo, nanche, cuajinicuil, aguacate criollo, guayaba, chico zapote, zapote chango, limón dulce y mandarina. Entre las especies ornamentales se tienen: Cempasúchil, gardenias, tulipanes, rosas y bugambilias.





Abunda la Palmar de Scheelea Liebmanii, se conoce localmente como coyol real, es una planta propia de la región costera del Papaloapan, se encuentra en los suelos aluviales de lomeríos suaves y con mal drenaje y en la parte cerril también encontramos palma de tepejilote, las cícadas y orquídeas.

FAUNA

Subsisten diferentes especies de reptiles: Iguanas, sacua, palanca, rabo hueso, lora, súchil, reyna, coralillo, masacoa, sorda, entre otras.

Mamíferos: Ardillas, coyotes, zorra, roedores, tepezcuintle, conejo, mazate, jabalí, tlacuaches, armadillos, tejon, martuchas, cuaqueche, gato montés, tigres, tigrillos, mapache, oncillas, etc. Cabe mencionar que solo los encontramos en las partes altas (montañas) del municipio.

Fauna Acuática: Las principales especies se encuentran en la superficie que le corresponde al municipio de la presa “Miguel Alemán Valdez”, y las más importantes son las siguientes: Tortugas, mojarra, pepescas, anguilas, boca chica, juile, tenhuayaca.

Aves: Zopilote, gavián, perdiz, faisán, chachalaca, cotorro, pericos, tucán, pepe, chejere, cardenal, pepencha, paloma caminera, pijul, pico canoa, garza, pichones, paloma mora, cola de pavo, primavera, pato buzo y pelicano.

HIDROLÓGICA

Pertenece a la región hidrológica N° 28 que se llama Cuenca del Papaloapan y a la subcuenca del Río Tonto y la micro cuenca del Río Amapa.



Las principales corrientes que integran la red pluvial son las siguientes: Río Amapa, con un caudal de 1020 metros cúbicos por segundos. Que al mismo tiempo sirve de límite entre los Estados de Oaxaca y Veracruz. También tenemos a los Arroyos Juan Sánchez, Cosolapa, Camalote con 0.048 metros cúbicos por segundos, Anteburro, el Limón, Arroyo de En medio con 0.410 metros cúbicos por segundos, Arroyo Flores con 0.015 metros cúbicos por segundo; los manantiales San Antonio, Cerro Castillo

y Tembladeras Vista Hermosa; en la parte Sur del Municipio, se encuentra la Presa Miguel Alemán, mencionando que por el municipio abarca poco de este cuerpo de agua, sin embargo por las condiciones tropicales del lugar se localizan manantiales permanentes de donde se obtiene el agua para el consumo humano y que resulta suficiente para otro tipo de aprovechamiento.

Un grave problema es la contaminación que provocan los ingenios azucareros a los ríos ya que las industrias descargan sus desechos a los afluentes, los cuales provocan la destrucción de la flora y fauna acuática.



Calidad de los Recursos



Todo el valle o planicie se ha deforestado para la agricultura y ganadería, por lo que sobreviven algunas zonas selváticas en los cerros. Otra consecuencia de la tala de árboles es que las tierras se han erosionado y la tierra desplazada ha enzovado los ríos y parte del “vaso” de la Presa “Miguel Alemán”.

Las poblaciones que cuentan con drenaje o alcantarillado también contaminan al descargar sus “aguas negras” dando como resultado demasiada incidencia de plagas y malezas en los cultivos, que se combaten con productos químicos, a su vez la sustancia va a parar a los mantos freáticos agudizando el problema de polución.

Uso de los Recursos Naturales

DEFORESTACIÓN

La deforestación crece con la apertura de nuevas áreas de cultivo con el método de “roza, tumba y quema” en la zona cerril repercutiendo en los mantos freáticos y los arroyos que se secan en determinadas épocas del año, dificultándose la distribución de agua entubada a la población.



CONTAMINACIÓN.



Se contamina el agua, el aire y los suelos, la falta de una cultura ecológica ocasiona que la población tire la basura en patios, calles, a orillas de la carretera, etcétera. El uso indiscriminado de agroquímicos, la quema de cañales para facilitar el corte, se suma a la contaminación de los ingenios azucareros.

La cacería furtiva y deportiva es otra amenaza a preservación de la fauna silvestre.

TENENCIA DE LA TIERRA.

Los terrenos cultivables tienen un total de 38,389.95 has, de las cuales 25,300.32 has. Son terrenos ejidales y 13,089.63 has. Son de producción privada.

Del avance del PROCEDE de 35 ejidos existentes solamente 5 son los que no sean inscrito en el programa y son los siguientes: La Coraza, Tembladeras Vista Hermosa, Selva Segunda, Buenos Aires Maravillas y Porvenir.

EJIDO.

Los ejidos existentes son: Vicente Camalote, Tetela, La Tabaquera, La Capilla, La Raya, Tembladeras Vista Hermosa, Aserradero, La Junta, Maravilla, Palma Cuata, Cañada, Corrales, Buenos Aires, Cañamazal, Colonia Emiliano Zapata, Miguel Hidalgo, El Conejo, Cosolapa Sarmiento, Guadalupe de Reyes, La Palma, Barbasco, La Carbonera, La Defensa, La Esperanza, Arroyo de En medio, Torreón, Selva I, Selva II, Joliet, La Coraza, Tembladeras del Castillo, Arroyo de Pita, El Cedral, El Porvenir y Rancho Grande.

EJE HUMANO

DATOS DEMOGRAFICOS.

El municipio de Acatlán de Pérez Figueroa, Tux; Oax; tiene una población de 44,579 habitantes, que de estos 22,191 son masculino y el 22,388 son femenino y está distribuido de la siguiente manera:

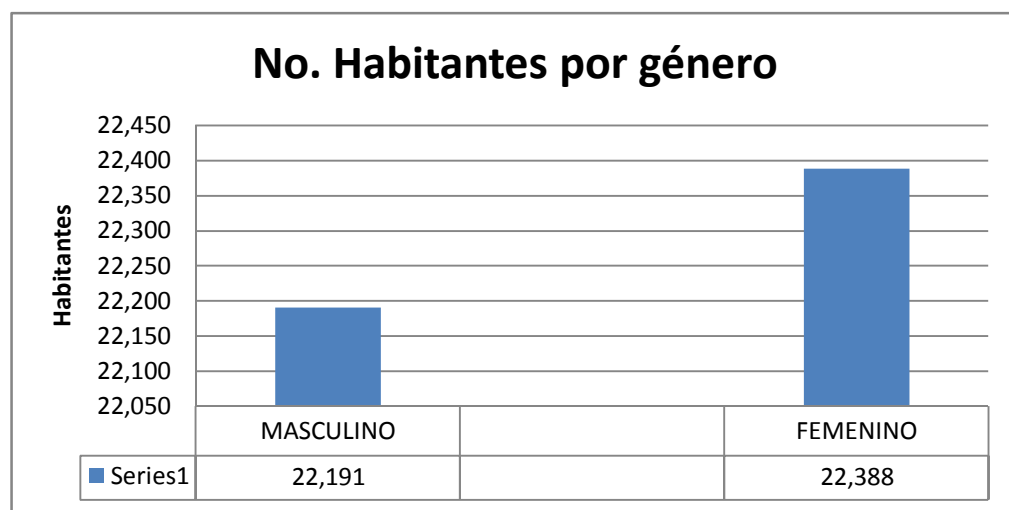

GRAFICA. Número de habitantes por género.

La gráfica nos indica que el género femenino supera al masculino, con una diferencia mínima de 197 mujeres más, que los hombres.

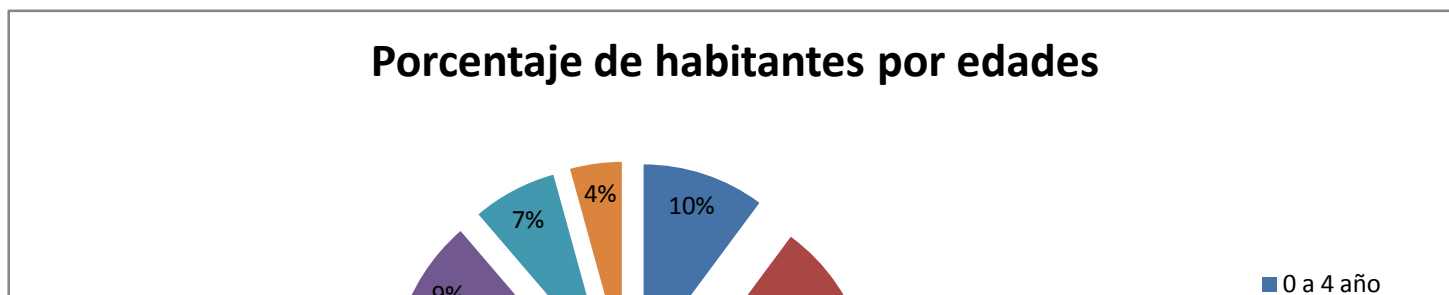

GRAFICA. Número de habitantes por edad.

En esta grafica se analiza que el mayor porcentaje de habitantes del municipio, lo domina el rango de 15 a 64 años de edad, mientras que el menor número de habitantes lo lleva el rango de 65 a más de edad. Los infantes ocupan el 10% de cero a cuatro años, el 22% es para los niños de 6 a 14 años de edad. Tan solo un 9% es para los jóvenes de 15 a 19 años de edad. Y el 7% es para los adultos jóvenes de 20 a 24 años de edad.

SALUD

POBLACIÓN TOTAL POR CONDICIÓN DE DERECHOHABIENCIA Gráfica
A SERVICIOS DE SALUD
Al 14 de febrero de 2000
(Porcentaje)

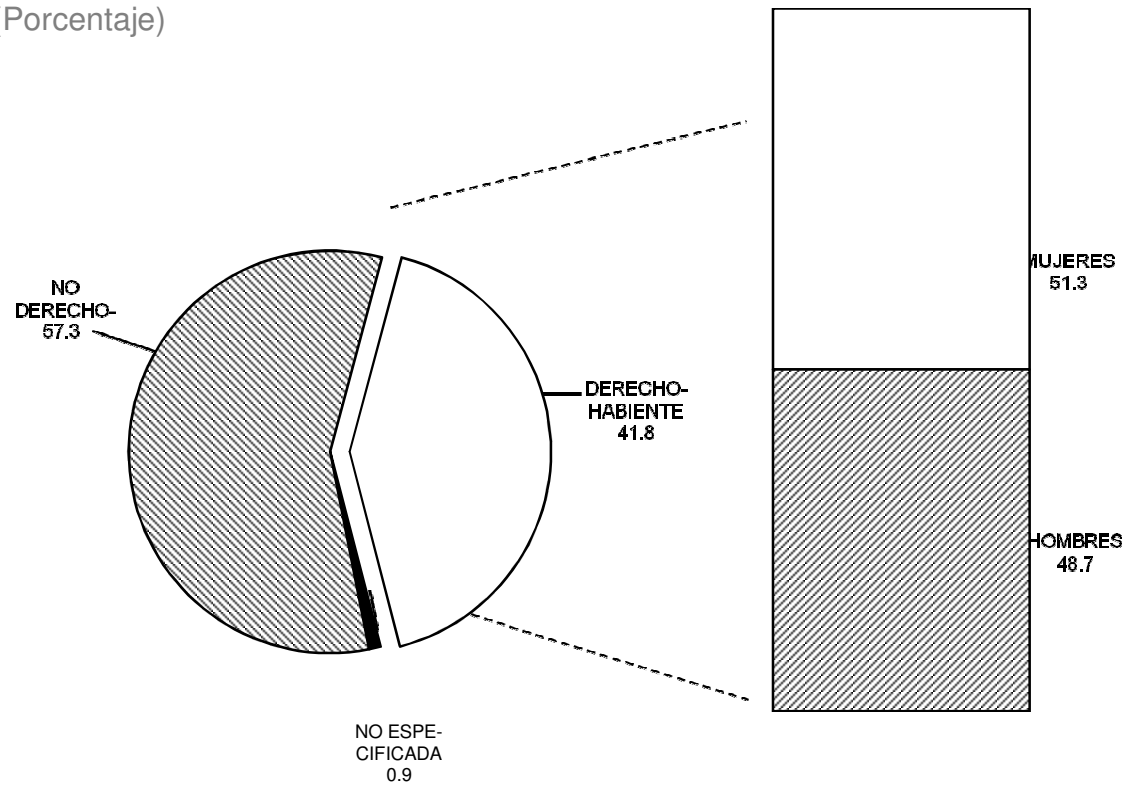

FUENTE: INEGI, Oaxaca, XII Censo General de Población y Vivienda, 2000; Tabulados Básicos.
www.inegi.gob.mx. Consulta el 18 de febrero de 2004.

RECURSOS HUMANOS EN LAS INSTITUCIONES PÚBLICAS Gráfica
 DEL SECTOR SALUD POR TIPO DE PERSONAL
 E INSTITUCIÓN
 Al 31 de diciembre de 2003

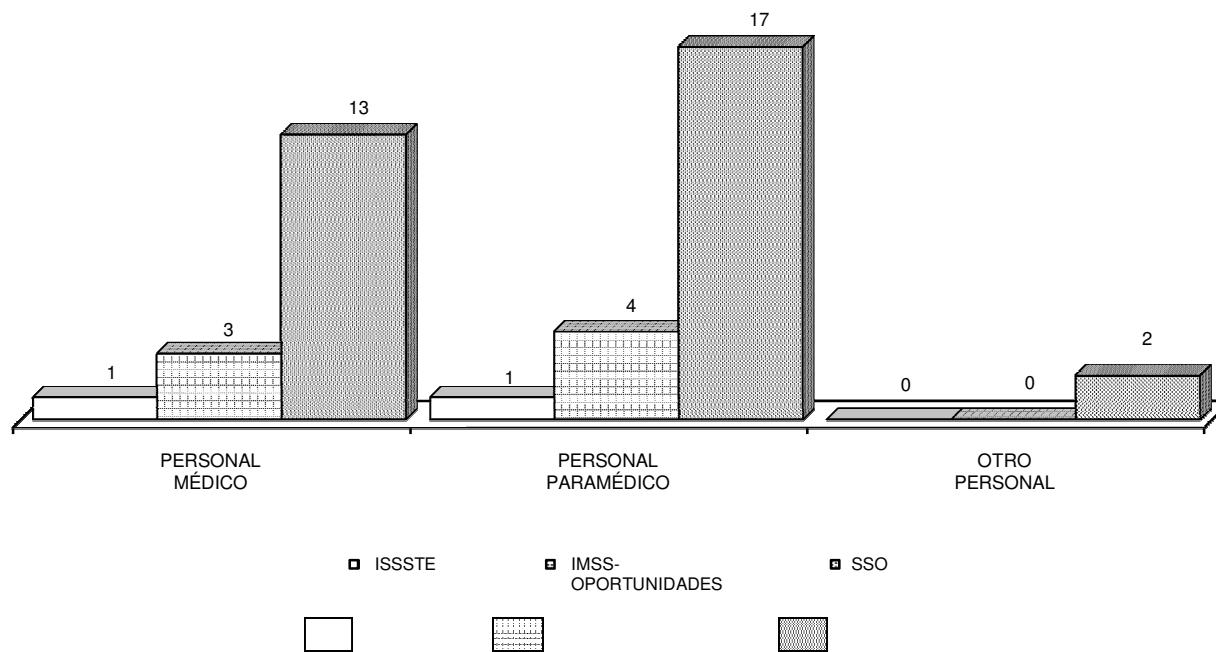

FUENTE: Cuadro 4.5
 CONSULTAS EXTERNAS OTORGADAS Y DOSIS DE
 BIOLÓGICOS Gráfica

APLICADAS EN LAS INSTITUCIONES PÚBLICAS DEL
SECTOR
SALUD POR INSTITUCIÓN
1997 y 2003

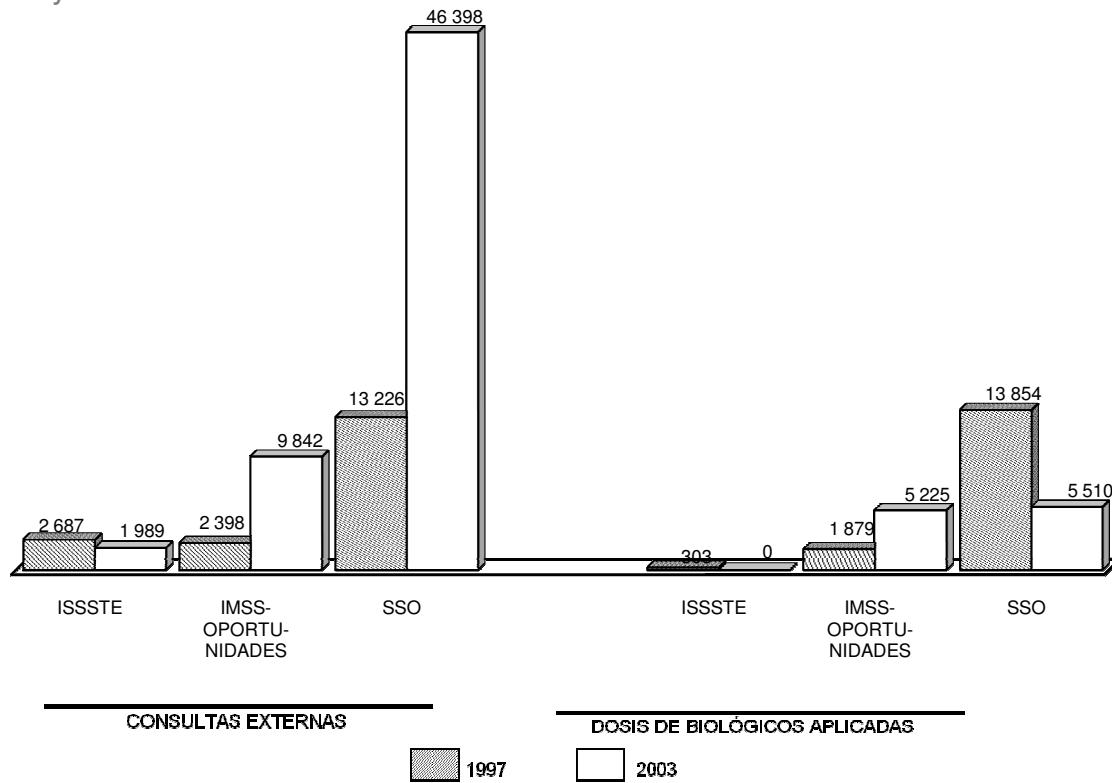

FUENTE: Cuadro 4.7

Principales Causas de Mortalidad General en el Año 2005

CAUSAS	No. DE MUERTES
1.-SENECTUD	26

2.- INSUFICIENCIA RENAL	22
3.- DIABETES MELLITUS	21
4.- PARO CARDIORRESPIRATORIO	17
5.- CIRROSIS HEPATICA	13
6.- TRAUMATISMO CRANEOENCENFALICO	9
7.- HERIDAS POR ARMAS DE FUEGO	7
8.- INSUFICIENCIA CARDIACA	7
9.- INSUFICIENCIA RESPIRATORIA	6
10.- INFARTO AL MIOCARDIO	3

Mortalidad por Grupos de Edad en el Año 2005

Es importante conocer el o los grupos de edad en que se presentan el mayor número de defunciones y de esta manera, tomar las medidas preventivas correspondientes para evitar que las personas pertenecientes a estos grupos enfermen, o en su caso, establecer el diagnóstico temprano y tratamiento oportuno.

EDAD	No. DE MUERTES
<1	10
1 - 4	1
5 - 14	4
15 - 24	9
25 - 34	9
35 - 44	10
45 - 54	22
55 - 64	31
65 Y +	108

Mortalidad por Sexo en el Año 2005

Respecto a la distribución por sexo, las causas pueden ser diferentes, pero ante los mismos riesgos, puede reconocerse si los hombres o las mujeres resultan más afectados.

HOMBRES	MUJERES	TOTAL
127	77	204

Enfermedad General en el Año 2005

Es de gran utilidad para conocer la situación de salud de la población, ya que la mortalidad no nos permite identificar las enfermedades que la afectan, debido a que algunas de ellas no tienen relevancia como causa de muerte, pero si tienen una elevada trascendencia como causa de incapacidad y como factores de riesgo para las enfermedades que causan la muerte.

Principales Causas de Enfermedades Generales del Año 2005

CAUSAS	NO. DE CASOS
1.- IRAS (Infecciones de Vías Aéreas Superiores)	2563
2.- EDAS (Infecciones Gastrointestinales)	373
3.- AMIBIASIS INTESTINAL	360
4.- ASCARIASIS (Lombrices)	275
5.- INFECCIÓN DE VIAS URINARIAS	257
6.- CERVICITIS (infección del cuello de la matriz)	151
7.- GASTRITIS	116
8.- TRICOMONIASIS (Infecciones por bacterias)	56
9.- NEUMONÍAS	53
10.- OTITIS MEDIA (infecciones del oído)	41

PRINCIPALES CAUSAS DE ENFERMEDADES TRANSMISIBLES DE ACUERDO A SUS INCIDENCIAS CORRESPONDIENTES:

- 1.- IRAS
- 2.- EDAS
- 3.- AMIBIASIS INTESTINAL
- 4.- ASCARIASIS
- 5.- CERVICITIS

PRINCIPALES CAUSAS DE ENFERMEDADES NO TRANSMISIBLES DE ACUERDO A SUS INCIDENCIAS CORRESPONDIENTES.

- 1.- INFECCIÓN DE VIAS URINARIAS
- 2.- GASTRITIS
- 3.- OTITIS MEDIA

Es importante también conocer la distribución de la enfermedad por causa según los grupos para programas actividades y recursos para la prevención y curación según los grupos más afectados.

Principales Causas de Enfermedades por Grupos de Edad

	GRUPOS DE EDADES		CAUSAS			
	IRAS		EDAS		AMIBIASIS	
	NO. CASOS	%	NO. CASOS	%	NO. CASOS	%
<1	347	13.5	73	19.6	25	6.9
1 – 4	781	30.5	153	41	49	13.6
5 – 14	736	28.7	48	12.9	84	23.3
15 – 24	294	11.5	42	11.3	70	19.5
25 – 49	260	10.1	41	11	63	17.5
50 – 64	94	3.7	13	3.4	69	19.2
65 Y +	51	2.0	3	0.8	0	0
TOTAL	2563	100	373	100	360	100

Nivel de Escolaridad Promedio

En el municipio el grado de escolaridad es de 0.726, gracias en que en todas las comunidades hay por lo menos primaria y en lugares estratégicos se han puesto secundarias y bachilleratos.



En esta era se ha avanzado a grandes pasos, ya que la educación está llegando a los lugares más inaccesibles del Municipio para la

población infantil, además del incremento de los cursos de alfabetización para los adultos.

En Acatlán de Pérez Figueroa, 5,965 de la población de 15 años y más no tienen instrucción, 21, 578 de la población de 15 años o más es alfabeta y 9,553 de la población de 6 a 14 años asiste a la escuela.

EDUCACIÓN

Se ha avanzado a grandes pasos, ya que la educación está llegando a los lugares más inaccesibles del Municipio para la población infantil, además del incremento de los cursos de alfabetización para los adultos.

RECURSOS EDUCATIVOS EN EL MUNICIPIO:

NIVELES	No. DE ESCUELAS	No. DE ALUMNOS
PREESCOLAR	48	1,844
PREESCOLAR BILINGÜE	4	173
PRIMARIA FORMAL	86	11,393

PRIMARIA BILINGÜE	1	139
SECUNDARIA TECNICA	3	864
SECUNDARIA FEDERAL	0	0
TELESECUNDARIA	14	1,648
PREPARATORIA	1	67
C.B.T.A.	1	422
COBAO	1	388
TELEBACHILLERATO	6	192
ACADEMIA REGISTRADA	2	14
UPN	1	160
ICAPET	1	VARIA SEGÚN CURSOS

Efectos Sociales de la Migración

NEGATIVOS

a).- **DESINTEGRACIÓN FAMILIAR.**- El alejamiento de los padres de familia por razones de trabajo hacía otras partes del país o al extranjero, es muchas veces definitivo lo que ocasiona que los hijos o la esposa pierdan la unidad familiar y la pobreza los lanza a la mendicidad, trabajar en bares y los hijos a estar en riesgo de calle.

b).- **PERDIDA DE IDENTIDAD CULTURAL.**- Los migrantes que retornan a su comunidad regresan con un shock cultural que trastorna la vida familiar y de la comunidad al haber adoptado costumbres y hábitos que resultan negativos y chocan con sus antiguas creencias.

POSITIVOS.

a).- MEJOR VIVIENDA.- La mayoría de los migrantes tienen como finalidad el mejoramiento de una buena vivienda para su familia.

b).- FLUJO ECONOMICO.- Los migrantes responsables y ahorradores mejoran no sólo la economía de sus familia sino que sus envíos de dólares mejorarn la economía municipal.

Indicadores de Bienestar

VIVIENDA

Las casas en su mayoría están compuestas de material de concreto en un 58%, el 42% restante son de materiales ligeros, naturales y precarios, sus techos el 16% son de losa de concreto y el 84% de materiales ligeros, naturales y precarios. Con respecto a el agua entubada, podemos decir que el 74.25% cuentan con este servicio y el 25.75% restante deben de trasladar el agua en recipientes de manera manual, o a través de bestias, una vez iniciadas las lluvias recopilan agua de estas para llenar sus depósitos con la que subsistirán hasta agotarla.

Con respecto a la energía eléctrica el 90.03% de la población cuenta con este servicio, y el 9.97% carece de este servicio.

El 25% de la población total cuenta con drenaje, el 46.42% cuentan con letrinas rústicas y el 28.58% no tienen drenaje ni servicio sanitario exclusivo. El índice de marginación es de 0.33676 y el grado es alto.

Índice de Desarrollo Humano

Taza de mortalidad infantil	% de personas de 15 años o más		PIB per cápita en dólares ajustados	Índice de sobre vivencia infantil	Índice de nivel de escolaridad	Índice de PIB per cápita
	alfabetas	6 – 24 que van a la escuela				
30.7	78.6	60.5	3332	0.791	0.726	0.585

Índice de desarrollo humano (IDH)	Grado de desarrollo humano	Lugar en el contexto nacional
0.701	Medio alto	1237

Patrón de Asentamientos Humanos

DISTRIBUCIÓN POR GRUPOS: URBANOS, RURALES Y MARGINADOS

Dentro de los grupos urbanos consideramos tres con un total de 16,884 habitantes que corresponden al 37.88 % de la población total

LOCALIDAD	HABITANTES
Acatlán de Pérez Figueroa	5,848
Vicente Camalote	8,025
Tetela	3,011
TOTAL	16,884

De las comunidades rurales tenemos 43 localidades con 26,545 habitantes que corresponden al 59.55 de la población total.

Las comunidades que son consideradas marginadas son 7 con 1,150 habitantes que corresponden al 2.57% de la población total.

LOCALIDAD	HABITANTES
Peña Blanca	213
Plan de Ayala	110
Agua Escondida	81
Cerro de las Aguilas	14
Cosolapa Sarmiento	467
Santa Cruz	103
Monte Alto	162
TOTAL	1,150

Índice de alfabetización

Analfabeta	Sin primaria completa	% de personas de 15 años o más	
21.41	50.28	alfabetas	6 – 24 que van a la escuela
		78.6	60.5

Índice de Marginación

Población total, indicadores socioeconómicos, índice y grado de marginación, y lugar que ocupa Acatlán de Pérez Figueroa, en el contexto estatal y nacional

Población Total	% población de 15 años o >		% de ocupantes en viviendas sin				% de viviendas con algún lugar de hacinamiento
	Analfabeta	Sin primaria completa	Drenaje servicios	y Energía eléctrica	Agua	Piso de cemento	
44,579	21.41	50.28	28.58	9.97	9.97	43.27	62.66

Eje social

ORGANIZACIONES SOCIALES y ECONOMICAS CON INFLUENCIA EN EL MUNICIPIO.

Organizaciones Sociales

En cada una de las comunidades del Municipio cuentan con al menos un líder natural quien en coordinación con las autoridades del lugar tanto ejidales como civiles, conducen a su comunidad buscando beneficios para la misma mediante acuerdos tomados en las asambleas generales, la cual es el órgano supremo en la toma de decisiones .

La mayor parte de las veces los maestros de la comunidad apoyan a las autoridades en la realización de algún documento.

“Visión Mundial”, Es una asociación civil, sin fines de lucro, desarrollan sus actividades dirigidas al bienestar de las familias de escasos recursos con proyectos productivos para que tengan una mejor economía.

Organizaciones Productivas ((Cañeros))

ULPCA CNC del Ingenio La Margarita, tiene más de 1,100 productores de caña de azúcar, su actual dirigente es Guillermo López Rodríguez, forma parte de una organización nacional que defiende los intereses de sus agremiados.

ALPC-CNPR. También del Ingenio la Margarita, también afilia a pequeños propietarios y ejidatarios productores de caña de azúcar. Se asocian jurídicamente como Asociación Civil, cuenta con un padrón de 700 productores, su dirigente actual es Ranulfo Vargas Rivera.

Maiceros.

A partir del año 2008, se constituyeron cuatro Sociedades de Producción Rural de Responsabilidad Limitada con objeto social para producción de maíz. Estas son:

NOMBRE DE LA S.P.R. DE R. L.	REPRESENTANTE	No.PROD	SUP.TOTAL (has.)
Unión de productores maizeros de la tabaquera Acatlán	C. Eusebio Marcos	170	385

Productores maizeros de capilla Acatlán	C. Pascual Meza Alcántara	243	440
Productores de maíz las maravillas Acatlán	C. Bulmaro Luis Ortiz	246	439
productores maizeros de torreón Acatlán	C. Daniel Gutiérrez	180	465

En este concepto podemos decir que se tienen dos grupos de maizeros, que se encuentran en proceso de organización para poder constituirse en Sociedades de Producción Rural.

Limoneiros

Se constituyó una sociedad cooperativa de responsabilidad limitada, denominada “EL LIMÓN DE LAS MARAVILLAS” S. C. DE R. L; con un total de 85 socios y la representación de esta sociedad está a cargo del C. Joel Carrillo Arguelles. Esta Sociedad se integró en diciembre de 2008 al Comité Sistema Producto Limón, que representa el C. Remigio Vázquez.

Unidades de Riego

En enero del 2008, se constituyeron un total de 30 sociedades Cooperativas de responsabilidad limitada de capital variable, que se diseñaron para poder implementar unidades de riego, con un total de 248 productores de caña de azúcar, que se encuentran tramitando permisos para uso de agua, a través de la Comisión Nacional del Agua Golfo Centro de la Cuenca del Papaloapan.

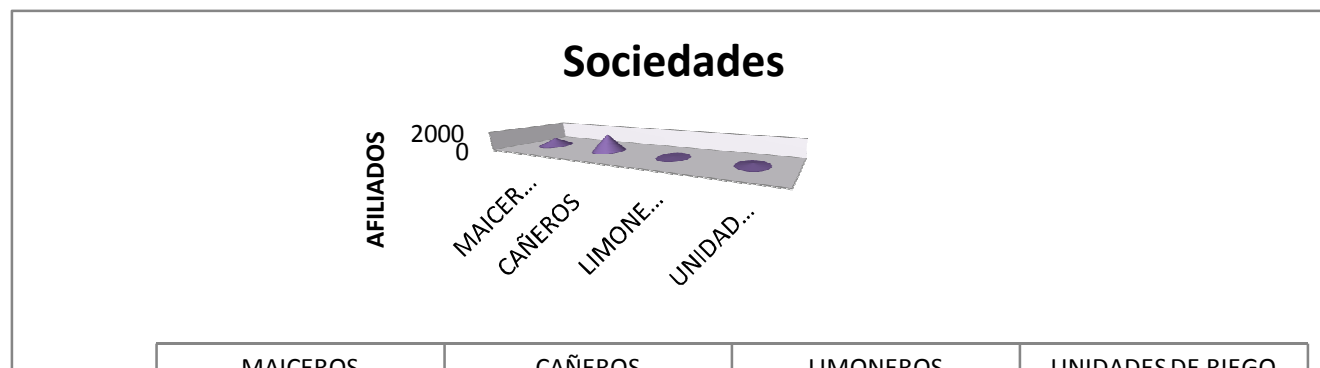

Seguridad Pública y Procuración de Justicia.

SEGURIDAD PÚBLICA.-En la actualidad el municipio cuenta con una Agencia del Ministerio Público y con una delegación de Tránsito del Estado, así como también están al servicio de la ciudadanía un cuerpo de policía municipal, equipados con siete patrullas que se ubican estratégicas en las distintas agencias del municipio para salvaguardar la paz y tranquilidad de los ciudadanos.

PROCURACIÓN DE JUSTICIA.- El Municipio tiene a disposición de la ciudadanía una Sindicatura Municipal, el Centro de Mediación Judicial, un Juzgado Municipal y una Subprocuraduría de la Defensa del Menor, la Mujer y la Familia; la primera es auxiliar del Ministerio Público, la segunda es auxiliar de los Juzgados de Primera Instancia, así como de los Tribunales de Distrito, así como también es una instancia conciliadora, en que se trata de exhortar a las partes a un diálogo, para que lleguen a un arreglo, con la finalidad que las partes no se vean afectadas en su economía, en la tramitación de un juicio que puede ser caro y tardío, con el que se vea afectada su economía, y queden recelos y rencores. De igual manera la Subprocuraduría de la Defensa del Menor y la Familia, tiene por objeto primordial, velar por

los derechos de los menores, de las mujeres y de las familias, para que los derechos de estos no sean ignorados, ni violados e interponer la denuncia correspondiente ante la instancia de su competencia.

PRESENCIA INSTITUCIONAL EN EL MUNICIPIO. En el Municipio tienen presencia institucional las siguientes dependencias, Delegación de Gobierno, la Secretaria de Salud, IMSS, IEEPO, SAGARPA, SEDESOL, ICAPET, FONAES, CONAPI, CFE, PEMEX, CNA, SEMARNAT.

RELACIONES DE PODER

Las organizaciones campesinas y sociales juegan un papel importante, existiendo en el municipio las siguientes: el Consejo Regional Obrero Campesino Urbano de Trabajadores de México (CROCUTM), la Unión general de organizaciones campesinas y populares (UGOCP), la Coalición de campesinos y estudiantes del istmo y la cuenca (COCEIC), la Coalición de trabajadores del campo y la ciudad (CTCC).

INFRAESTRUCTURA DE SALUD Y EDUCATIVA

Infraestructura de salud

El municipio de Acatlán de Pérez Figueroa, posee unidades médicas de las diferentes instituciones de salud, que integran el sistema nacional de salud, las cuales se mencionan a continuación:

TIPO DE UNIDAD	CANTIDAD	INSTITUCIÓN	Estado físico del inmueble	Condiciones de Material y equipo
CENTRO DE SALUD RURAL "C"	1	S.S.A	Regular	Mínimo
U.M.F.	2	IMSS	Regular	Mínimo

U.M. R.	5	IMSS-SOLIDARIDAD	Regular	Mínimo
PUESTO PERIFÉRICO	1	ISSSTE	Regular	Mínimo
CONSULTORIOS MEDICOS	13	PARTICULAR	Regular	Mínimo
CONSULTORIOS DENTALES	5	PARTICULAR	Regular	Mínimo
CENTRO DE SALUD RURAL "D"	3	S.S.A	Regular	Mínimo
CASAS DE SALUD	42	S.S.A	Malas condiciones	Mínimo
UNIDAD AUXILIAR DE SALUD	1	S.S.A	Regular	Mínimo
SISTEMA DIF	1	AYUNTAMIENTO	Buenas condiciones	Mínimo
CLINICA DE ATENCIÓN				
PERSONAS CON DISCAPACIDAD	1	AYUNTAMIENTO	Regular	Mínimo
CENTRO DE SALUD CONCENTRADO				
CONCENTRADO EN VICENTE	1	S.S.A	Regular	Mínimo

El hospital más cercano se encuentra a 20 kilómetros de distancia en la ciudad de Tezonapa, Ver., y corresponde a una unidad de segundo nivel de atención; es decir, cuenta con servicios de medicina general y con las cuatro especialidades básicas que son medicina interna, cirugía, pediatría y ginecoobstetricia. Esta situación hace que se presenten problemas de mortalidad, debido a que los pacientes graves no alcanzan a llegar a los hospitales; el municipio requiere de un hospital, para atender a los pacientes con eficiencia y rapidez.

Infraestructura Educativa

Acatlán de Pérez Figueroa posee instituciones educativas de todos los niveles (excepto profesional) en todo el municipio, sintetizadas de la siguiente manera:

NIVELES	NO. DE ESCUELAS	Estado físico del inmueble
PREESCOLAR FORMAL	48	Regular
PREESCOLAR BILINGÜE	4	Regular
PRIMARIA FORMAL	86	Regular
PRIMARIA BILINGÜE	1	Regular
SECUNDARIA TECNICA	3	Regular
SECUNDARIA FEDERAL	1	Regular
TELESECUNDARIA	14	Regular
PREPARATORIA	1	Regular
C.B.T.A.	1	Regular
COBAO	1	Regular
TEBAO	6	Regular
ACADEMIA REGISTRADA	2	Regular
UPN	1	Regular
ICAPET	1	Regular
UNIVERSIDAD BENITO JUAREZ	1	En construcción

La infraestructura.

RED TELEFÓNICA

En la cabecera municipal y las principales comunidades se tiene servicio telefónico particular del total de 9,682 viviendas del municipio solamente 620 disponen de este servicio y en las demás comunidades hay casetas telefónicas ya sea por la Empresa Telmex o por Telefonía Celular, en Acatlán, Vicente y Tetela se cuenta con servicio de Internet y con cibercafé.

En todo el municipio se cuenta con cobertura de televisión del sistema abierto, que son canal 4, radio televisión de Veracruz, canal 5 XHGC de Televisa, canal 2 XEW TV de Televisa, canal 9 de Telever, canal 7 TV Azteca, canal 13 TV Azteca, canal 9 de Televisa y en la cabecera municipal ofrece el servicio de televisión por cable, al igual que en Vicente.

Algunas viviendas del municipio cuentan con antena parabólica o sistema SKY.

En radio se cuenta con la señal de las siguientes estaciones: 92.1 FM, 85.5 FM, 93.3 FM, 95.5 FM, 96.5 FM, 98.5 FM, 99.3 FM, 99.7 FM, 107.5 FM y 1050 AM, 1240 AM por mencionar algunas.

En Prensa escrita contamos con el Mundo de Córdoba, el Sol del Centro, el Dictamen, el Sur de Veracruz, y Correo de Sotavento.

Eje Económico

SISTEMAS DE PRODUCCIÓN



El motor que mueve la economía del municipio y la región es la agro-industria azucarera, sin embargo, los productores cañeros realizan sus cultivos de manera tradicional, esto hace que los costos sean altos en su proceso de producción. Existen paquetes tecnológicos pero no se llevan a cabo por dos razones: 1. Debido a los costos de los insumos y las actividades agrícolas; y 2. Por la cultura tradicionalista que manejan la mayoría de los cañeros.



Los productores cañeros de la Región, están organizados en grupos de cosecha, la cual se realiza de manera semi - mecanizada, ya que la gente corta la caña quemada y esta se carga con alzadoras en camiones para ser trasladada al Batey del Ingenio. En la actualidad los grupos se han mecanizado gracias al apoyo de programas gubernamentales; sin embargo la mecanización es una parte importante, ya que los equipos que se tienen no son suficientes y las tendencias han hecho que se requiera de mayor número de maquinaria y más moderna.



Aunque en el Municipio solo se encuentra el Ingenio La Margarita, se abastecen también los Ingenios El Refugio, Constancia, Central Motzorongo, Tres Valles y San Nicolás. Dichos ingenios reactivan en el Municipio y la región la economía, generando miles de empleos al contratar mano de obra para la cosecha o corte de caña de noviembre a mayo.

Las comunidades del Municipio que no se dedican a la siembra de la caña de azúcar son Cosolapa Sarmiento, Agua Escondida, Plan de Ayala y Peña Blanca.

La mayoría de productores de ganado bovino son de traspatio; en tanto que los menos que tienen potreros son criadores de más cabezas de ganado en el Municipio. Esta producción es vendida en el mercado local y a tablajeros de los municipios cercanos.

Los toretes y novillonas de 350 kilos en promedio, de calidad, son vendidos a engordadores que vienen de diferentes lugares.

En la pesca, la producción de mojarra capturada en la Presa “Miguel Alemán” es comprada por consumidores de la región y otra parte la adquieren almacenes de la Ciudad de Córdoba, Veracruz.

Unidades de Producción

AGRICULTURA

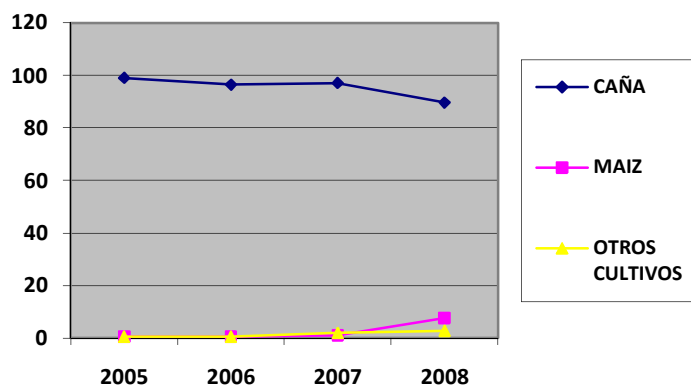

CAÑA DE AZUCAR. El municipio tiene un promedio de 42 mil hectáreas cultivables, de las cuales la mayor superficie está dedicada al cultivo de la caña de azúcar, con una superficie de 38 mil hectáreas, lo que equivale al 90.48%, mientras que la superficie restante está destinada a los cultivos de maíz, frijol, arroz, café, frutales y forestales. Los habitantes de este Municipio se dedican, en gran escala al cultivo de la caña de azúcar el 96.07% es de temporal y el 3.93% es de riego, que abastecen a los Ingenios La Margarita, El Refugio, Constancia, Central Motzorongo y San Nicolás. Actualmente los ingenios tienen problemas para otorgar créditos de avío y refaccionarios, como anteriormente se acostumbraba, ya que por la crisis que se vive en este cultivo, no permite financiar los paquetes tecnológicos.

ya que por la crisis que se vive en este cultivo, no permite financiar los paquetes tecnológicos.



Fuente de información. Ingenios azucareros: El Refugio, Central Motzorongo, La margarita y Constancia.

La feroz competencia mundial en la producción de azúcar, la creciente incorporación al mercado de la alta fructuosa y los altos costos de producción de azúcar locales, hacen que ésta actividad fundamental en la región pierda rentabilidad. Es necesario bajar los costos de cosecha, incrementar la productividad, aprovechar los sub – productos como la cachaza y la vinaza que son utilizados para fertilizar, hay que producir azúcar líquida para competir con la alta fructuosa o hacer etanol como sustituto de la gasolina.

Al no haber mano de obra por la inmigración a los Estados Unidos ya que se ausentan por tres años, se han encarecido los costos de producción, por lo que hace falta la mecanización del campo, también se han visto reducidos los rendimientos de producción, por falta de lluvias, lo que ha generado el interés de instalar sistemas de riegos para aumentar la producción.



MAÍZ. En estos últimos meses el cultivo de maíz, ha tomado fuerza en el Municipio, ya que de 320 hectáreas que se cultivaban, ahora ya se tiene un total de 2,950 hectáreas que se cultivan en los ciclos de otoño-invierno y primavera-verano, gracias al PROMAF (PROGRAMA DE MAÍZ Y FRIJOL), ya que el interés de convertir superficie de caña a maíz se ha incrementado poco a poco. Cabe mencionar que la agricultura de maíz que se manejaba tenía un atraso de 100 años; con el apoyo del programa se actualizó con la inclusión de 6 sembradoras de precisión y 2 cosechadoras de un surco. Uno de los problemas que se presentan es la necesidad de establecer infraestructura productiva para agregar valor al cultivo, sin embargo, con el actual paquete tecnológico que se está manejando se ha dado un gran estímulo a los productores, lo que permite vislumbrar la creciente producción de maíz, no solo para el autoconsumo sino para su venta con una alta rentabilidad, por lo que ya está en proyecto el establecimiento de un centro de acopio.

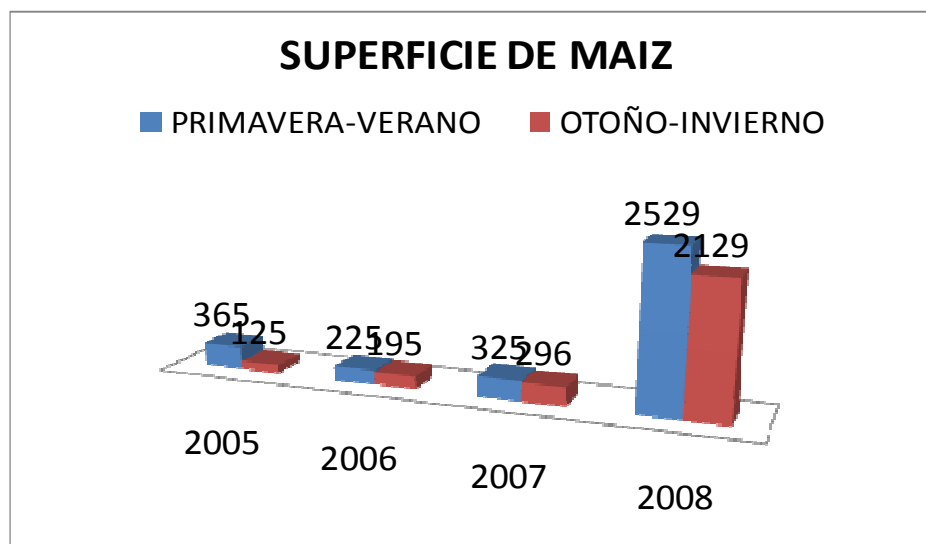

Fuente de información. Taller con limoneros en el H. Ayuntamiento de Acatlán de Pérez Figueroa, Oaxaca.



LIMÓN. En el 2007, solo existían 56 hectáreas de limón de 9 productores. A partir del 2008 se han plantado 342 hectáreas de limón persa de 123 productores que antes se dedicaban al cultivo de caña de azúcar. El objetivo es establecer 1,500 hectáreas para el 2010, vislumbrando la instalación de una planta para empacar el producto.

También se cultiva frijol, arroz, café, mango, plátano, nanche y vainilla, pero en menor escala, por no contar con un mercado seguro o precio de garantía y no tener insumos a su disposición por no contar con recursos, y tener bajas producciones ya que son cultivos de temporal.

OTROS CULTIVOS. También se cultiva frijol, arroz, café, mango, plátano, nanche y vainilla, pero en menor escala, por no contar con un mercado seguro o precio de garantía y no tener insumos a su disposición por no contar con recursos, y tener bajas producciones ya que son cultivos de temporal.

Así mismo, se siembra hortalizas de traspatio para su autoconsumo.

GANADERÍA

La Ganadería Bovina: Se practica en poca escala, ya que los precios están muy bajos por falta de mercado. También se tiene muy poca producción por no contar con animales de razas mejoradas, y se practica el pastoreo extensivo y no se tienen praderas con pastos mejorados.

Los ganaderos este año vendieron a unos engordadores del norte del país pero compraba solamente toretes y novillonas de un promedio de 350 kilos pero de buena calidad y sus demás animales los venden para mercado local.

La Ganadería Ovina: Se practica en muy poca escala, ya que es una actividad de traspatio y no se cuenta con animales de razas mejoradas y control zoosanitario.

Las aves y cerdos, los tienen como una actividad de traspatio ya que es para autoconsumo y el excedente de los cerdos se vende al mercado local.

Los animales de trabajo (equino y asnal), los utilizan como medio de transporte en algunas comunidades.

PESCA

En la presa Miguel Alemán, las comunidades que se encuentran al Margen de la Presa y que pertenecen al Municipio, se dedican a la pesca, por medio de redes, pero por la baja producción de pescado se están viendo en la necesidad de crear jaulas flotantes, para la cría de mojarras dentro de la presa y estanques rústicos donde hay agua disponible para la siembra de crías.

Dentro de las comunidades del municipio hay mucho interés para la creación de proyectos productivos alternativos, tales como la cría de peces en jaulas flotantes y estanques rústicos donde hay disponibilidad de agua.

APROVECHAMIENTO FORESTAL

Por la intensa explotación, de maderas preciosas roble, cedro, xuchicahua, quedan muy pocos ejemplares. Por la falta de cultura en la gente no se ha podido llevar a cabo un plan de reforestación. Y por falta de terreno algunas gentes han sembrado en los cerros, haciendo la labor cultural de la rosa tumba y quema que al no tener cuidado al momento de la quema, ha habido problemas con incendios forestales y han talado los cerros para utilizar la leña como combustible en la cocina, también al quemar algunos cañales que están cerca de los cerros y no tener cuidado han ocasionado incendios forestales.

También se encuentran muy pocas fincas de árboles de hule ya que han estado derribando plantaciones para sembrar caña de azúcar a pesar del buen precio que este producto ha mantenido en los últimos años.

ACTIVIDADES DE TRASPATIO

Las actividades de traspatio en el municipio se dan en poca escala y como principal actividad se encuentra la cría y engorda de cerdos, la cría de borregos y para autoconsumo la cría de gallinas pero no son actividades que muchas personas lo realicen por eso no es de gran importancia en la economía en el municipio.

ACTIVIDADES DE MICROEMPRESAS RURALES.

El potencial es grande, sin embargo, son muy pocas las micro – empresas rurales establecidas en el municipio, al igual que las actividades de traspatio.

INFRAESTRUCTURA PRODUCTIVA BASICA.

En el municipio se encuentra una calera donde se produce cal, piedra y grava y tres empresas del estado de Puebla que se dedican a la extracción de bloques de mármol de aproximadamente 15 toneladas del cerro “La Cotorra”.

También se encuentra una bio - fábrica donde se producen plántulas de la caña de azúcar por medio de cultivo de tejido y un terreno del ingenio donde se tira la cachaza para elaborar la composta que se utiliza para la siembra de la caña de azúcar. Se encuentran tres purificadoras de agua que surten a las diferentes comunidades del municipio.

Cadenas Productivas

PRODUCCIÓN DE CAÑA DE AZÚCAR ACATLÁN DE PÉREZ FIGUEROA TUX; OAX.

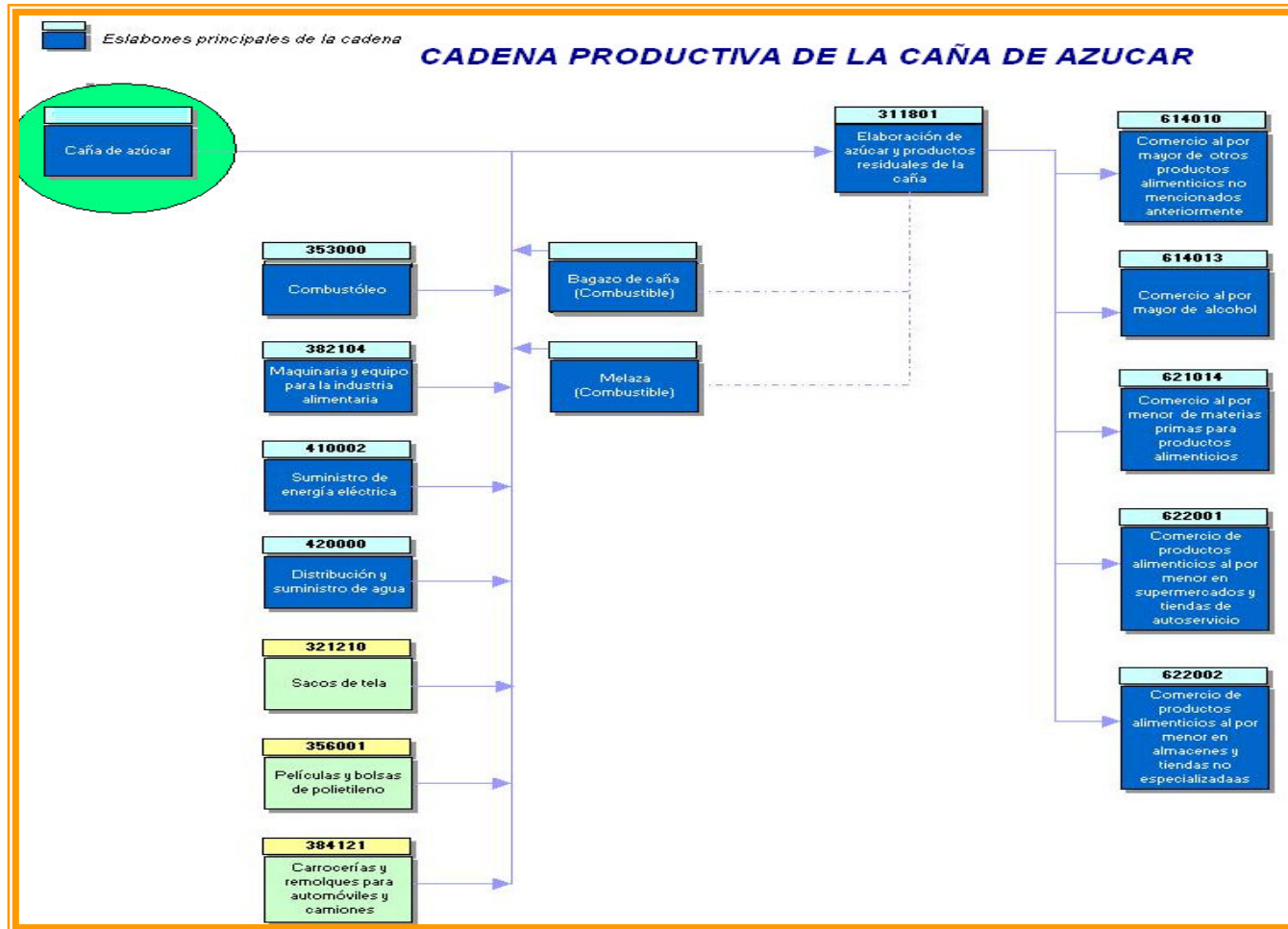

PRODUCCIÓN DE BOVINOS

ACATLÁN DE PÉREZ FIGUEROA TUX; OAX.

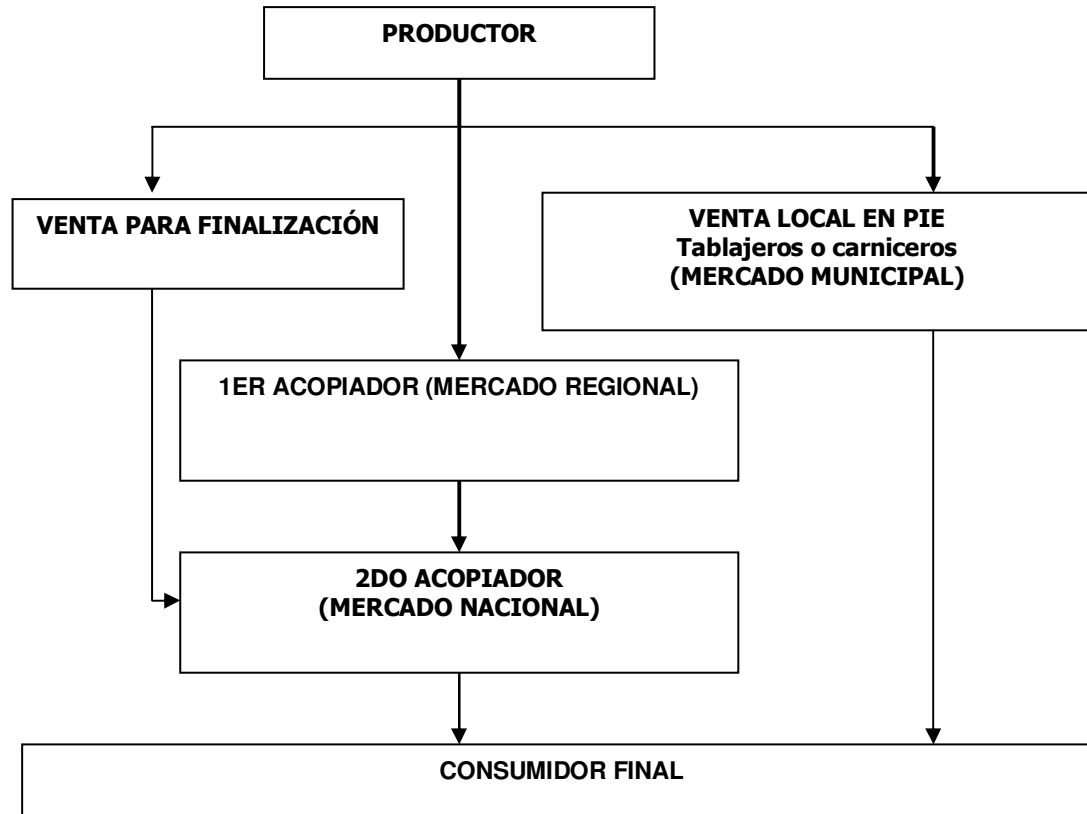

PROCESO DE APROVECHAMIENTO PESQUERO

ACATLÁN DE PÉREZ FIGUEROA TUX; OAX.

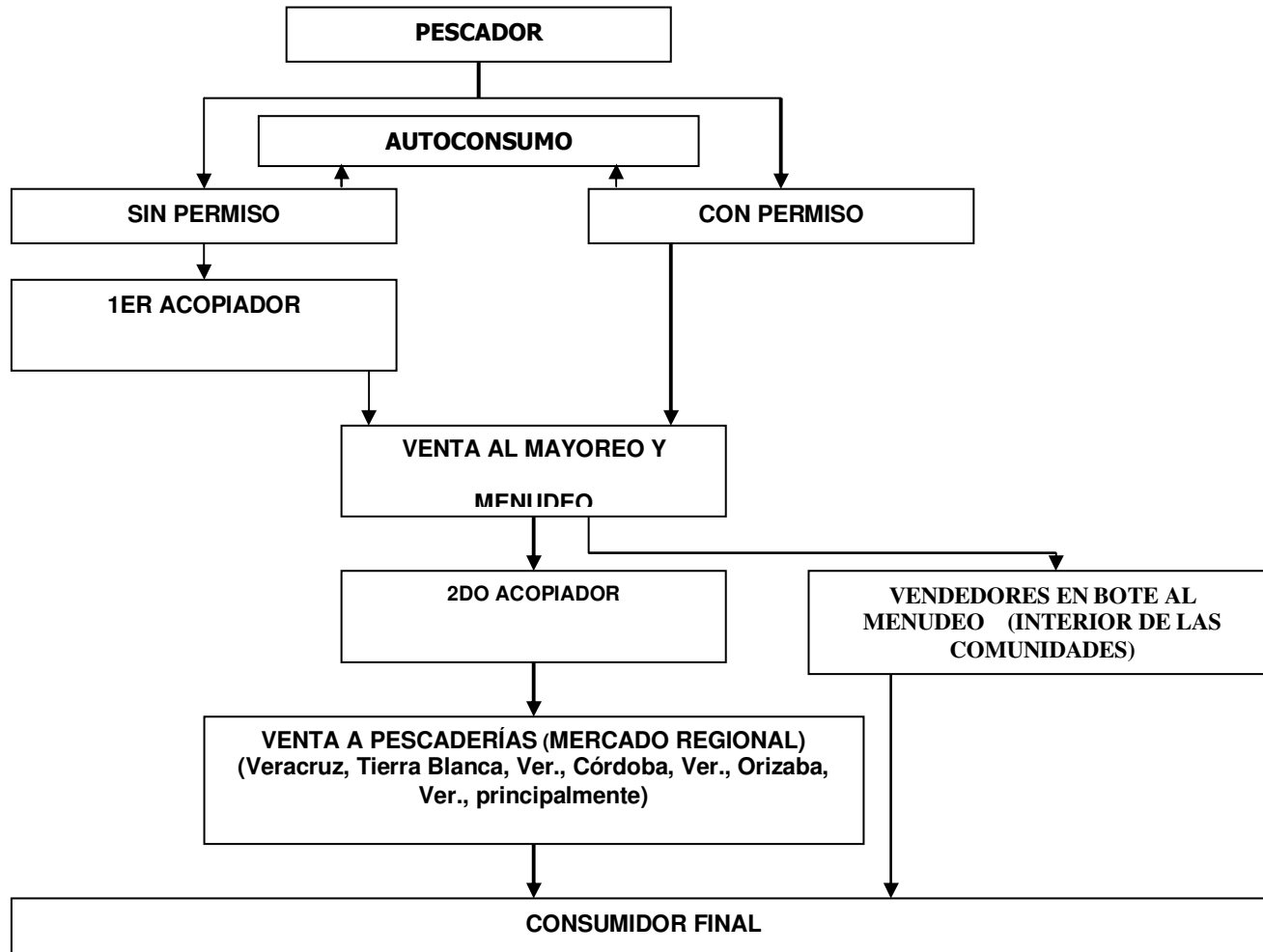

Mercado de Mano de Obra

EMPLEOS E INGRESO.

La mano de obra, ha estado emigrando a Estados Unidos y el resto se distribuye entre la República Mexicana, porque en nuestro Municipio, se encuentran establecidas únicamente las siguientes Empresas: El Ingenio La Margarita y La Calera, por lo que la mayoría de los empleos son de trabajo en el campo, que son trabajos rudos, mal pagados, por lo que dejan a los campesinos desprotegidos de la legislación laboral.

Mercado de Bienes

a).- CONSUMO:

Granos Básicos: Proviene de las Ciudades de Tierra Blanca, Veracruz y de Córdoba, Veracruz.

Frutales y Hortalizas: Proviene de la Ciudad de Orizaba, Veracruz y de Tepeaca, Puebla.

Lácteos: Proviene de la Ciudad de Tierra Blanca, Veracruz.

Insumos: Proviene de la Ciudad de Tierra Blanca, Veracruz.

b).- VENTA:

Granos: Se venden en las mismas tiendas de nuestro Municipio.

Frutas: Se venden en la Ciudad de Cuitláhuac, La Granja, Tezonapa y Córdoba, todos del Estado de Veracruz.

Ganadero: Se comercializa en nuestro Municipio y otro poco en el Amate, Veracruz.

Acuícola: Se vende en el Municipio y en la Ciudad de Córdoba, Veracruz.

Mercado de Capitales

DE GOBIERNO

El único generador de recursos públicos es prácticamente el Gobierno Municipal, quien canaliza recursos Federales, Estatales y Municipales. Destacan las participaciones federales que son ministradas por el Gobierno del Estado y los recursos del llamado Ramo 033. También se generan recursos estatales mediante la mezcla de recursos y federales y estatales a través de los diversos programas de Alianza para el campo. Eventualmente, el gobierno federal ministra recursos de manera directa a grupos o particulares pero en muy baja escala.

INICIATIVA PRIVADA

En donde algunas gentes crean empleos al darle servicios a la comunidad y los empleos que se crean por la misma agricultura.

ORGANIZACIONES NO GUBERNAMENTALES.

Estas apoyan a los agremiados a que le lleguen mediante programas, apoyos de los diferentes Gobiernos. Algunos Organizaciones no Gubernamentales apoyan, en la educación, salud y alimentación de los hijos, apoyando a los padres de familia con proyectos productivos, prestándoles recursos a un interés muy bajo.

MIGRANTES

Los migrantes son fundamentales en el sostenimiento de la economía regional ya que apoyan a sus familias mediante el giro de dinero desde el extranjero.

INDUSTRIA Y SERVICIO

Se encuentra un ingenio azucarero que produce azúcar estándar, obteniendo como sub – productos el bagazo y la composta.

Una calera que en este momento produce grava y piedra. Recién se han establecido tres empresas poblanas dedicadas a la extracción de bloques de mármol que son trasportados al centro del país.

También se cuenta una bio - fábrica que produce plántulas de caña de azúcar a través de cultivo de tejido.

En servicio en Vicente se encuentra con un pequeño hotel, en Acatlán hay 3 hoteles y están los mejores restaurantes del municipio. En la localidad de Cerro Mojarra la Capilla, por estar a las márgenes de la presa se encuentran restaurantes con la venta de mojarras preparadas al gusto.

Población económicamente activa	13,239 habitantes
Población económicamente inactiva	17,813 habitantes

Aprovechamiento de los Recursos desde el eje Económico.

En Caña de Azúcar: El Ingenio que se encuentra en el Municipio, está siempre entre los primeros diez lugares a nivel nacional, en rendimiento de azúcar y esto nos hace estar entre los mejores pagados.

En maíz, frijol, arroz, nanche, mango y plátano: Las ventajas que tenemos es que no tenemos plagas que nos afecten el cultivo.

El Limón: Es de muy buena calidad, la producción la compra una empacadora que exporta el cítrico a Estados Unidos y Japón.

El ganado bovino, ovino, aves y cerdos de traspatio resultan de gran ayuda a la economía familiar ya que por la abundancia de pastos, granos y otros alimentos orgánicos no requieren de mucha inversión en alimentos balanceados comerciales.

Forestal: Sin necesidad de llevarles un control cultural y de insumos tenemos maderas preciosas y de buena calidad.

Acuícola: La presa “Miguel Alemán” es proveedora de mojarra sin que el pescador tenga que invertir en alimentar a los peces y cuidados, aunque se ha empobrecido el producto y ya existen acuicultores que recurren a colocar jaulas flotantes y construyen estanques rústicos.

Líneas de acción



EJE FISICO

MATRIZ DE SOLUCIONES ESTRATEGICAS

CONSERVACION DE LOS RECURSOS NATURALES RENOVABLES Y NO RENOVABLES

SOLUCIÓN ESTRATÉGICA	¿RESUELVE O ATACA VARIOS PROBLEMAS? ¿CUÁLES?	¿LOS RECURSOS PARA HACERLA ESTÁN BAJO NUESTRO CONTROL?	¿ESTAMOS TODOS DE ACUERDO EN REALIZARLA? ¿QUIÉNES?	¿CUÁNTO TIEMPO TARDAREMOS EN LOGRARLO? ¿CUÁNTOS AÑOS?	¿QUÉ RIESGOS O PELIGROS CORREMOS AL HACERLO?	¿QUÉ RIESGOS O PELIGROS CORREMOS POR NO HACERLO?	¿QUIÉNES SE VAN A BENEFICIAR?
CONSERVACIÓN DE LOS RECURSOS NATURALES RENOVABLES Y NO RENOVABLES	SI TALA INMODERADA DE ÁRBOLES LOS RÍOS SE ENCUENTRAN CONTAMINADOS	SI	SI •H. AYUNTAMIENTO Y POBLACIÓN RURAL	2 AÑOS	NINGUNO	• PERDER LA FLORA Y FAUNA DEL MUNICIPIO	LAS FUTURAS GENERACIONES

MATRIZ DE LINEAS ESTRATEGICAS

SOLUCIÓN ESTRATÉGICA O PROYECTO ESTRATÉGICO	OBJETIVO GENERAL	OBJETIVOS ESPECIFICOS (PROYECTOS)	METAS
	MEJORAR LA CALIDAD DEL ENTORNO Y MEDIO AMBIENTE EN EL MUNICIPIO DE ACATLÁN DE PÉREZ FIGUEROA, OAXACA.	FOMENTAR LOS ACTORES DEL AYUNTAMIENTO Y MEDIO RURAL DEBEN FOMENTAR LA CONSERVACIÓN DE LOS RECURSOS NATURALES	SENSIBILIZAR A LOS ACTORES RURALES DE LA SUSTENTABILIDAD DE LOS RECURSOS Y LOS FUNDAMENTOS LEGALES
		ORGANIZACIÓN.	ESTABLECER UNIDADES DE MANEJO AMBIENTAL
		CONSTITUCIÓN DE ASOCIACIONES CIVILES CON OBJETO SOCIAL DE	UN PADRÓN DE BENEFICIARIOS
			UN REGLAMENTO DE VIGILANCIA Y RESTAURACIÓN DE RECURSOS

CONSERVACIÓN DE LOS RECURSOS NATURALES RENOVABLES Y NO RENOVABLES		RECUPERACIÓN DE RECURSOS NATURALES	NATURALES
			PROGRAMA DE TRABAJO
		INFRAESTRUCTURA, MAQUINARIA Y EQUIPO: ADQUIRIR ACTIVOS FIJOS Y SEMIFIJOS	ESTABLECER 3 PLANTAS RESIDUALES DE AGUAS NEGRAS
			ESTABLECER 3 PLANTA RECICLADORA DE BASURA
			ESTABLECER UN VIVERO FORESTAL DE ALTA TECNOLOGÍA
			EQUIPOS PARA PREVENCIÓN DE INCENDIOS
			100 POZOS CAPTADORES DE AGUAS DE LLUVIA
			2,000 ESTUFAS AHORRADORAS DE LEÑA
		CAPACITACIÓN: DESARROLLAR CAPACIDADES A LOS ACTORES DEL MEDIO RURAL	CAPACITACIÓN EN PROCESOS Y PROCEDIMIENTOS DE MEDIO AMBIENTE
			CAPACITACION PARA ESTABLECIMIENTO DE MARCOS DE PLANTACIÓN FORESTAL
			CAPACITACIÓN CONSERVACIÓN DEL MEDIO AMBIENTE
			CAPACITACIÓN EN INTEGRACIÓN DE EQUIPO
FINANCIAMIENTO ACCESAR AL FINANCIAMIENTO PARA FORTALECER LA ECONOMÍA DE LOS ACTORES INVOLUCRADOS	LOGRAR EL ACCESO AL FINANCIAMIENTO A LOS ACTORES QUE SE INVOLUCREN EN LA CONSERVACIÓN DE RECURSOS NATURALES		

PROYECTOS

PROYECTOS	INVOLUCRADOS DE LA COMUNIDAD	INVOLUCRADOS DEL SECTOR PUBLICION.	INVOLUCRADOS DEL SECTOR
-----------	------------------------------	------------------------------------	-------------------------

		DEPENDENCIAS MUNICIPALES.	DEPENDENCIAS SECRETARIAS ESTATALES	SECRETARIAS FEDERALES	SOCIAL PRIVADO.
FOMENTAR LA CONSERVACIÓN DE LOS AGRO ECOSISTEMAS	PERSONAL DE AYUNTAMIENTO	H. AYUNTAMIENTO CONSTITUCIONAL	GOBIERNO DEL ESTADO, SEDER Y DIRECCIÓN FORESTAL	SEMARNAT, SAGARPA	PRODUCTORES RURALES
ORGANIZACIÓN. CONSTITUCIÓN DE ASOCIACIONES CIVILES CON OBJETO SOCIAL DE RECUPERACIÓN DE RECURSOS NATURALES	PERSONAL DE AYUNTAMIENTO	H. AYUNTAMIENTO CONSTITUCIONAL	GOBIERNO DEL ESTADO, SEDER Y DIRECCIÓN FORESTAL	SEMARNAT, SAGARPA	PRODUCTORES RURALES
INFRAESTRUCTURA, MAQUINARIA Y EQUIPO: ADQUIRIR ACTIVOS FIJOS Y SEMIFIJOS	PERSONAL DE AYUNTAMIENTO	H. AYUNTAMIENTO CONSTITUCIONAL	GOBIERNO DEL ESTADO, SEDER Y DIRECCIÓN FORESTAL	SEMARNAT, SAGARPA	PRODUCTORES RURALES
CAPACITACIÓN: DESARROLLAR CAPACIDADES A LOS ACTORES DEL MEDIO RURAL	PERSONAL DE AYUNTAMIENTO	H. AYUNTAMIENTO CONSTITUCIONAL	GOBIERNO DEL ESTADO, SEDER Y DIRECCION FORESTAL	SEMARNAT, SAGARPA	PRODUCTORES RURALES
FINANCIAMIENTO ACCESAR AL FINANCIAMIENTO PARA FORTALECER LA ECONOMÍA DE LOS ACTORES INVOLUCRADOS	PERSONAL DE AYUNTAMIENTO	H. AYUNTAMIENTO CONSTITUCIONAL	GOBIERNO DEL ESTADO, SEDER Y DIRECCIÓN FORESTAL	SEMARNAT, SAGARPA	PRODUCTORES RURALES

EJE SOCIAL

MATRIZ DE SOLUCIONES ESTRATEGICAS

SOLUCIÓN ESTRATÉGICA	¿RESUELVE O ATACA VARIOS PROBLEMAS? ¿CUÁLES?	¿LOS RECURSOS PARA HACERLA ESTÁN BAJO NUESTRO CONTROL?	¿ESTAMOS TODOS DE ACUERDO EN REALIZARLA? ¿QUIÉNES?	¿CUÁNTO TIEMPO TARDAREMOS EN LOGRARLO? ¿CUÁNTOS AÑOS?	¿QUÉ RIESGOS O PELIGROS CORREMOS AL HACERLO?	¿QUÉ RIESGOS O PELIGROS CORREMOS POR NO HACERLO?	¿QUIÉNES SE VAN A BENEFICIAR?
ESTABLECER INFRAESTRUCTURA SOCIAL	SI INFRAESTRUCUTURA SOCIAL ES MINIMA, POR TAL MOTIVO LOS ACTORES SOCIALES TIENEN LA NECESIDAD DE SALIR A LOS MUNICIPIOS VECINOS DEL ESTADO DE VERACRUZ	SI	SI •H. AYUNTAMIENTO Y POBLACIÓN RURAL	3 AÑOS	NINGUNO	• INCREMENTO EN EL INDICE DE MORTALIDAD ALTOS COSTOS PARA LAS FAMILIAS QUE MANDAN A SUS HIJOS A ESTUDIAR	LAS FUTURAS GENERACIONES

MATRIZ DE LÍNEAS ESTRATÉGICAS

SOLUCIÓN ESTRATÉGICA O PROYECTO ESTRATÉGICO	OBJETIVO GENERAL	OBJETIVOS ESPECÍFICOS (PROYECTOS)	METAS
ESTABLECER INFRAESTRUCTURA SOCIAL	DOTAR Y MANTENER LOS SERVICIOS PÚBLICOS QUE CUBRAN LAS NECESIDADES INDISPENSABLES DE LOS HABITANTES DEL MUNICIPIO. DOTANDO DE EQUIPO E INFRAESTRUCTURA PRIORITARIA EN EL MEDIO RURAL Y URBANIZADO, E IMAGEN DEL MUNICIPIO.	FOMENTAR LA PRIORIZACIÓN DE OBRAS SOCIALES DE LAS COMUNIDADES RURALES	SENSIBILIZAR A LOS ACTORES RURALES DE PRIORIZAR OBRAS NECESARIAS DE LAS COMUNIDADES
		ORGANIZACIÓN. ORGANIZAR A LOS ACTORES SOCIALES PARA PODER PRIORIZAR OBRAS DE IMPACTO	COMITÉS DE OBRA POR BARRIO Y/O COLONIA PROGRAMA DE TRABAJO
		INFRAESTRUCTURA: ADQUIRIR ACTIVOS FIJOS Y SEMIFIJOS	HOSPITAL REGIONAL
			MODERNIZAR LAS CLÍNICAS QUE SE TIENEN
			UNIVERSIDAD QUE MANTENGA LA POBLACIÓN ESTUDIANTIL DEL MUNICIPIO Y SUS ALREDEDORES Y MANTENIMIENTO A ECUELAS
			AMPLIAR REDES DE ALUMBRADO PÚBLICO Y CALLES
		CAPACITACIÓN: DESARROLLAR CAPACIDADES A LOS ACTORES DEL MEDIO RURAL	AMPLIAR RED DE AGUA Y CONSTRUCCIÓN DE POZOS DE AGUA POTABLE
			LETRINAS Y RED DE DRENAJE
			MANTENIMIENTO A VÍAS DE ACCESO

PROYECTOS

PROYECTOS	INVOLUCRADOS DE LA COMUNIDAD	INVOLUCRADOS DEL SECTOR PUBLICACION.		INVOLUCRADOS DEL SECTOR SOCIAL O PRIVADO.
		DEPENDENCIAS MUNICIPALES.	DEPENDENCIAS O SECRETARIAS ESTATALES SECRETARIAS FEDERALES	
FOMENTAR LA PRIORIZACIÓN DE OBRAS SOCIALES DE LAS COMUNIDADES RURALES	PERSONAL DE AYUNTAMIENTO H. AYUNTAMIENTO CONSTITUCIONAL	Gobierno del Estado, Seder y Dirección Forestal SEMARNAT, SAGARPA	PRODUCTORES RURALES	
ORGANIZACIÓN. ORGANIZAR A LOS ACTORES SOCIALES PARA PODER PRIORIZAR OBRAS DE IMPACTO	PERSONAL DE AYUNTAMIENTO H. AYUNTAMIENTO CONSTITUCIONAL	Gobierno del Estado, Seder y DIRECCION FORESTAL SEMARNAT, SAGARPA	PRODUCTORES RURALES	
INFRAESTRUCTURA: ADQUIRIR ACTIVOS FIJOS Y SEMIFIJOS	PERSONAL DE AYUNTAMIENTO H. AYUNTAMIENTO CONSTITUCIONAL	Gobierno del Estado, Seder y DIRECCION FORESTAL SEMARNAT, SAGARPA	PRODUCTORES RURALES	
CAPACITACIÓN: DESARROLLAR CAPACIDADES A LOS ACTORES DEL MEDIO RURAL	PERSONAL DE AYUNTAMIENTO H. AYUNTAMIENTO CONSTITUCIONAL	Gobierno del Estado, Seder y DIRECCION FORESTAL SEMARNAT, SAGARPA	PRODUCTORES RURALES	

EJE HUMANO

SOLUCIÓN ESTRATÉGICA	¿RESUELVE O ATACA VARIOS PROBLEMAS? ¿CUÁLES?	¿LOS RECURSOS PARA HACERLA ESTÁN BAJO NUESTRO CONTROL?	¿ESTAMOS TODOS DE ACUERDO EN REALIZARLA? ¿QUIÉNES?	¿CUÁNTO TIEMPO TARDAREMOS EN LOGRARLO? ¿CUÁNTOS AÑOS?	¿QUÉ RIESGOS O PELIGROS CORREMOS AL HACERLO?	¿QUÉ RIESGOS O PELIGROS CORREMOS POR NO HACERLO?	¿QUIÉNES SE VAN A BENEFICIAR?
ESTABLECER UN PROGRAMA DE EDUCACION PARA ADULTOS	SI	SI	SI •H. AYUNTAMIENTO Y POBLACIÓN RURAL	3 AÑOS	NINGUNO	• NO DESARROLLO	LAS FUTURAS GENERACIONES

MATRIZ DE LÍNEAS ESTRATÉGICAS

SOLUCIÓN ESTRATÉGICA O PROYECTO ESTRATÉGICO	OBJETIVO GENERAL	OBJETIVOS ESPECÍFICOS (PROYECTOS)	METAS
ESTABLECER UN PROGRAMA DE EDUCACIÓN PARA ADULTOS	IMPULSAR LAS ACTIVIDADES CULTURALES, Y SOCIALES, PARA EL DESARROLLO INTEGRAL DE LOS HABITANTES DEL MUNICIPIO. DESARROLLAR Y DIVERSIFICAR LAS ACTIVIDADES SOCIALES Y ECONÓMICAS DEL MEDIO RURAL EN EL MUNICIPIO.	ORGANIZACIÓN ORGANIZAR A GRUPOS VULNERABLES PARA SU CAPACITACIÓN	PROGRAMA DE CAPACITACIÓN GRUPOS INTEGRADOS PARA CAPACITARSE
		CAPACITACIÓN:	DESARROLLAR CAPACIDADES A LOS ACTORES MAS VULNERABLES DEL MEDIO RURAL

PROYECTOS.

ESTABLECER UN PROGRAMA DE EDUCACIÓN PARA ADULTOS

PROYECTOS	INVOLUCRADOS DE LA COMUNIDAD	INVOLUCRADOS DEL SECTOR PUBLICACION.		INVOLUCRADOS DEL SECTOR SOCIAL O PRIVADO.
		DEPENDENCIAS MUNICIPALES.	DEPENDENCIAS O SECRETARÍAS ESTATALES SECRETARIAS FEDERALES	
ORGANIZACIÓN. ORGANIZAR A GRUPOS VULNERABLES PARA SU DESARROLLO DE CAPACIDADES	PERSONAL DE AYUNTAMIENTO H. AYUNTAMIENTO CONSTITUCIONAL		GOBIERNO DEL ESTADO, SEDER INEA, ICAPET, SEP SEMARNAT, SAGARPA	PRODUCTORES RURALES
CAPACITACION: DESARROLLAR CAPACIDADES A LOS ACTORES SOCIALES MAS VULNERABLES	PERSONAL DE AYUNTAMIENTO H. AYUNTAMIENTO CONSTITUCIONAL		GOBIERNO DEL ESTADO, SEDER INEA, ICAPET, SEP SEMARNAT, SAGARPA	PRODUCTORES RURALES

MATRIZ DE SOLUCIONES ESTRATEGICAS

SOLUCIÓN ESTRATÉGICA	¿RESUELVE O ATACA VARIOS PROBLEMAS? ¿CUÁLES?	¿LOS RECURSOS PARA HACERLA ESTÁN BAJO NUESTRO CONTROL?	¿ESTAMOS TODOS DE ACUERDO EN REALIZARLA? ¿QUIÉNES?	¿CUÁNTO TIEMPO TARDAREMOS EN LOGRARLO? ¿CUÁNTOS AÑOS?	¿QUÉ RIESGOS O PELIGROS CORREMOS AL HACERLO?	¿QUÉ RIESGOS O PELIGROS CORREMOS POR NO HACERLO?	¿QUIÉNES SE VAN A BENEFICIAR?
PROGRAMA MUNICIPAL DE NUTRICIÓN	SI	SI	SI •H. AYUNTAMIENTO Y POBLACIÓN RURAL	3 AÑOS	NINGUNO	• NO DESARROLLO	LAS FUTURAS GENERACIONES

MATRIZ DE LINEAS ESTRATEGICAS

SOLUCIÓN ESTRATÉGICA O PROYECTO ESTRATÉGICO	OBJETIVO GENERAL	OBJETIVOS ESPECÍFICOS (PROYECTOS)	METAS
PROGRAMA MUNICIPAL DE NUTRICION	IMPULSAR LAS ACTIVIDADES CULTURALES, Y SOCIALES, PARA EL DESARROLLO INTEGRAL DE LOS HABITANTES DEL MUNICIPIO. DESARROLLAR Y DIVERSIFICAR LAS ACTIVIDADES SOCIALES Y ECONÓMICAS DEL MEDIO RURAL EN EL MUNICIPIO.	FOMENTO FOMENTAR LA INTEGRACIÓN DE PROYECTOS DE NUTRICIÓN	SENSIBILIZAR A LOS GRUPOS VULNERABLES PARA DESARROLLAR CAPACIDADES EN NUTRICIÓN BÁSICA
		ORGANIZACIÓN ORGANIZAR A GRUPOS VULNERABLES PARA SU CAPACITACIÓN	PROGRAMA DE CAPACITACIÓN GRUPOS INTEGRADOS PARA CAPACITARSE
		CAPACITACIÓN: CONSOLIDAR EL DESARROLLO DE CAPACIDADES A LOS RECURSOS HUMANOS DEL MUNICIPIO	DESARROLLAR CAPACIDADES A LOS ACTORES MAS VULNERABLES DEL MEDIO RURAL

PROYECTOS.

PROGRAMA MUNICIPAL DE NUTRICIÓN

PROYECTOS	INVOLUCRADOS DE LA COMUNIDAD	INVOLUCRADOS DEL SECTOR PÚBLICO.			INVOLUCRADOS DEL SECTOR SOCIAL O PRIVADO.
		DEPENDENCIAS MUNICIPALES.	DEPENDENCIAS SECRETARÍAS ESTATALES	SECRETARIAS FEDERALES	
FOMENTO FOMENTAR LA INTEGRACIÓN DE PROYECTOS DE NUTRICIÓN	POBLACIÓN OBJETIVO	H. AYUNTAMIENTO CONSTITUCIONAL	GOBIERNO DEL ESTADO, SEDER INEA, ICAPET, SEP, SEMARNAT, SAGARPA	POBLACIÓN OBJETIVO	
ORGANIZACIÓN ORGANIZAR A GRUPOS VULNERABLES PARA SU CAPACITACIÓN	POBLACIÓN OBJETIVO	H. AYUNTAMIENTO CONSTITUCIONAL	GOBIERNO DEL ESTADO, SEDER INEA, ICAPET, SEP, SEMARNAT, SAGARPA	POBLACIÓN OBJETIVO	
CAPACITACIÓN: CONSOLIDAR EL DESARROLLO DE CAPACIDADES A LOS RECURSOS HUMANOS DEL MUNICIPIO	PERSONAL DE AYUNTAMIENTO H. AYUNTAMIENTO CONSTITUCIONAL		GOBIERNO DEL ESTADO, SEDER INEA, ICAPET, SEP, SEMARNAT, SAGARPA	POBLACIÓN OBJETIVO	

EJE ECONÓMICO

MATRIZ DE SOLUCIONES ESTRATÉGICAS

SOLUCIÓN ESTRATÉGICA	¿RESUELVE O ATACA VARIOS PROBLEMAS? ¿CUÁLES?	¿LOS RECURSOS PARA HACERLA ESTÁN BAJO NUESTRO CONTROL?	¿ESTAMOS TODOS DE ACUERDO EN REALIZARLA? ¿QUIÉNES?	¿CUÁNTO TIEMPO TARDAREMOS EN LOGRARLO? ¿CUÁNTOS AÑOS?	¿QUÉ RIESGOS O PELIGROS CORREMOS AL HACERLO?	¿QUÉ RIESGOS O PELIGROS CORREMOS POR NO HACERLO?	¿QUIÉNES SE VAN A BENEFICIAR?
RECONVERSIÓN PRODUCTIVA; Y INCREMENTO DE LA PRODUCCIÓN Y PRODUCTIVIDAD DE LA CAÑA DE AZÚCAR	SI LA ECONOMÍA DEL MUNICIPIO EN LA CRISIS DEL CAMPO CAÑERO. Y DESNUTRICIÓN EN MENORES. CAMPESINOS QUE DESCONOCEN LOS PROGRAMAS GUBERNAMENTALES.	SI	SI •PRODUCTORES CAÑEROS, AUTORIDADES, EMPRESAS, CONSUMIDORES	5 AÑOS	NINGUNO	•LA CRISIS AUMENTARA EN EL MUNICIPIO	TODOS LOS ACTORES DE LA CADENA PRODUCTIVA DE LA CAÑA DE AZÚCAR

MATRIZ DE LINEAS ESTRATÉGICAS

RECONVERSIÓN PRODUCTIVA

SOLUCIÓN ESTRATÉGICA O PROYECTO ESTRATÉGICO	OBJETIVO GENERAL	OBJETIVOS ESPECÍFICOS (PROYECTOS)	METAS
RECONVERSIÓN PRODUCTIVA	TRANSFORMAR POSITIVAMENTE LA ECONOMÍA DEL MUNICIPIO, IMPULSANDO LA DIVERSIFICACIÓN ECONÓMICA Y FORTALECIENDO LOS SECTORES PRODUCTIVOS EXISTENTES	FOMENTAR NUEVAS ALTERNATIVAS. VISION RURAL A LA CONSTITUCIÓN DE EMPRESAS RURALES EN NUEVAS ALTERNATIVAS ECONÓMICAS.	<p>LOGRAR UN PROGRAMA MUNICIPAL DE SENSIBILIZACION A LOS ACTORES DEL MEDIO RURAL CON SUPERFICIE DE 5 HAS. Y SUPERFICIES OCIOSAS.</p> <p>REALIZAR TALLERES EN EL MEDIO RURAL</p> <p>FIJAR UN CONVENIO DE COLABORACIÓN CON LAS INSTANCIAS INVOLUCRADAS EN LA GENERACIÓN DE ACTIVOS PRODUCTIVOS</p> <p>CONSOLIDAR EMPRESAS RURALES GENERADORAS DE RIQUEZA</p> <p>FOMENTAR LA TRANSFORMACIÓN DE LOS PRODUCTOS</p>
		ORGANIZACIÓN:	BASE DE DATOS CON SUPERFICIE
		ORGANIZAR A GRUPOS INTERESADOS CON LA INICIATIVA DE NUEVAS ALTERNATIVAS GENERADORAS DE RIQUEZA	<p>CONSTITUIR FIGURAS ASOCIATIVAS RURALES</p> <p>LOGRAR REGLAMENTOS INTERNOS EN CADA SOCIEDAD</p> <p>PLANES DE DESARROLLO COMUNITARIO</p>
		INFRAESTRUCTURA, MAQUINARIA Y EQUIPO: ADQUIRIR ACTIVOS FIJOS Y SEMIFIJOS PARA NUEVAS ALTERNATIVAS	<p>100 HECTÁREAS DE AGRICULTURA PROTEGIDA (INVERNADEROS PARA HORTALIZAS) A GRAN ESCALA Y DE TRASPATIO</p> <p>ESTABLECER 1,000 HECTÁREAS DE LIMÓN PERSA CON TRANSFERENCIA DE TECNOLÓGICA</p> <p>ESTABLECER 5,000 HECTÁREAS DE GRANOS BÁSICOS, AGREGANDO VALOR CON UN CENTRO DE ACOPIO</p> <p>ESTABLECER 1000 HECTÁREAS FORESTALES CON LA CONSTRUCCIÓN DE VIVEROS DE USO FORESTAL Y ORNAMENTAL</p>

		<p>CREAR PROYECTOS PRODUCTIVOS PARA MICRO, PEQUEÑAS Y MEDIANAS EMPRESAS RURALES EN EL SECTOR SECUNDARIO Y TERCIARIO (CONSIDERANDO LOS CINCO GRUPOS PRIORITARIOS)</p> <p>ESTABLECER UN CORREDOR ECOTURÍSTICO EN COMUNIDADES DE ALTA POTENCIALIDAD, CONSIDERANDO UNIDADES DE MANEJO AMBIENTAL</p> <p>FORTALECER LOS PROYECTOS DE GANADO MAYOR Y MENOR CON ENFOQUE EMPRESARIAL</p> <p>ESTABLECER PROYECTOS DE PISCICULTURA INTENSIVA</p>
	CAPACITACIÓN:	CAPACITACIÓN EN ORGANIZACIÓN SOCIAL
	DESARROLLAR CAPACIDADES A LOS ACTORES DEL MEDIO RURAL	CAPACITACIÓN EN ADMINISTRACIÓN DE EMPRESAS RURALES Y MERCADOTECNIA
		CAPACITACIÓN EN MANEJO INTEGRAL DE LOS PROCESOS PRODUCTIVOS
	FINANCIAMIENTO RURAL A EMPRESAS RURALES PROYECTOS PARA LA ADQUISICIÓN DE ACTIVOS DIFERIDOS Y FINANCIAR ACTIVOS FIJOS Y CAPITAL DE TRABAJO.	ADQUIRIR EL FINANCIAMIENTO A EMPRESAS RURALES

PROYECTOS

PROYECTOS	INVOLUCRADOS DE LA COMUNIDAD	INVOLUCRADOS DEL SECTOR PUBLICION.			INVOLUCRADOS DEL SECTOR SOCIAL O PRIVADO.
		DEPENDENCIAS MUNICIPALES.	DEPENDENCIAS O SECRETARÍAS ESTATALES	SECRETARIAS FEDERALES	
FOMENTAR NUEVAS ALTERNATIVAS. VISION RURAL A LA CONSTITUCIÓN DE EMPRESAS RURALES EN NUEVAS ALTERNATIVAS ECONÓMICAS.	PRODUCTORES DEL MEDIO RURAL	H. AYUNTAMIENTO CONSTITUCIONAL	SECRETARIA DE DESARROLLO RURAL	SAGARPA CONAGUA FIRCO SEDESOL SEMARNAF SECRETARIA DE ECONOMIA	ORGANIZACIONES Y EMPRESAS
ORGANIZACIÓN: ORGANIZAR A GRUPOS INTERESADOS CON LA INICIATIVA DE NUEVAS ALTERNATIVAS GENERADORAS DE RIQUEZA	PRODUCTORES DEL MEDIO RURAL	H. AYUNTAMIENTO CONSTITUCIONAL	SECRETARIA DE DESARROLLO RURAL	SAGARPA	ORGANIZACIONES Y EMPRESAS
INFRAESTRUCTURA, MAQUINARIA Y EQUIPO: ADQUIRIR ACTIVOS FIJOS Y SEMIFIJOS PARA NUEVAS ALTERNATIVAS	PRODUCTORES DEL MEDIO RURAL	H. AYUNTAMIENTO CONSTITUCIONAL	SECRETARIA DE DESARROLLO RURAL	SAGARPA CONAGUA FIRCO SEDESOL SEMARNAF SECRETARIA DE ECONOMÍA	ORGANIZACIONES Y EMPRESAS
CAPACITACIÓN: DESARROLLAR CAPACIDADES A LOS ACTORES DEL MEDIO RURAL	PRODUCTORES DEL MEDIO RURAL	H. AYUNTAMIENTO CONSTITUCIONAL	SECRETARIA DE DESARROLLO RURAL	SAGARPA CONAGUA FIRCO SEDESOL SEMARNAF	ORGANIZACIONES Y EMPRESAS

				SECRETARIA DE ECONOMIA	
FINANCIAMIENTO RURAL A EMPRESAS RURALES PROYECTOS PARA LA ADQUISICIÓN DE ACTIVOS DIFERIDOS Y FINANCIAR ACTIVOS FIJOS Y CAPITAL DE TRABAJO.	PRODUCTORES DEL MEDIO RURAL	H. AYUNTAMIENTO CONSTITUCIONAL	SECRETARIA DE DESARROLLO RURAL	SAGARPA CONAGUA FIRCO SEDESOL SEMARNAF SECRETARIA DE ECONOMÍA	ORGANIZACIONES Y EMPRESAS

EL INCREMENTO DE LA PRODUCCIÓN Y PRODUCTIVIDAD DE LA CAÑA DE AZÚCAR

SOLUCIÓN ESTRATÉGICA O PROYECTO ESTRATÉGICO	OBJETIVO GENERAL	OBJETIVOS ESPECÍFICOS (PROYECTOS)	METAS
INCREMENTO DE LA PRODUCCIÓN Y PRODUCTIVIDAD DE LA CAÑA DE AZÚCAR	TRANSFORMAR POSITIVAMENTE LA ECONOMÍA DEL MUNICIPIO, IMPULSANDO LA DIVERSIFICACIÓN ECONÓMICA Y FORTALECIENDO LOS SECTORES PRODUCTIVOS EXISTENTES	<p>FOMENTO: IMPULSO AL DESARROLLO TECNOLÓGICO EN EL PROCESO DE PRODUCCIÓN DE LA CAÑA DE AZÚCAR</p>	<p>CONTAR CON UN SISTEMA PRODUCTO DE LA CAÑA DE AZÚCAR ORGANIZADO</p> <p>LOGRAR UN PROGRAMA MUNICIPAL DE SENSIBILIZACIÓN PARA ACTUALIZAR EL PAQUETE TECNOLÓGICO DE LA CAÑA DE AZÚCAR</p> <p>FIJAR UN CONVENIO DE COLABORACIÓN CON LAS INSTANCIAS INVOLUCRADAS EN LA GENERACIÓN DE ACTIVOS PRODUCTIVOS</p> <p>CONSOLIDAR UN PROGRAMA MUNICIPAL DE CAPACITACIÓN</p> <p>ESTABLECER UNIDADES DE RIEGO Y CONCIENTIZAR LOS A UTILIZAR EFICIENTEMENTE EL AGUA</p>
		<p>ORGANIZACIÓN: FORTALECER LA ORGANIZACIÓN DE LOS PRODUCTORES CAÑEROS Y CREAR NUEVAS FIGURAS ASOCIATIVAS</p>	<p>PADRÓN DE USUARIOS ACTUALIZADO</p> <p>CONSTITUIR UNIDADES DE RIEGO A TRAVÉS DE FIGURAS JURÍDICAS</p> <p>LOGRAR REGLAMENTOS INTERNOS EN CADA SOCIEDAD DE RIEGO</p> <p>ESTABLECER UN REGLAMENTO DE COMITÉ MUNICIPAL PARA USO EFICIENTE DE GUA</p>
		<p>INFRAESTRUCTURA, MAQUINARIA Y EQUIPO: ADQUISICIÓN DE ACTIVOS FIJOS Y SEMI FIJOS</p>	<p>ESTABLECIMIENTO DE SISTEMAS DE RIEGO AL 50% DE LA SUPERFICIE CAÑERA QUE SE TRABAJA DE TEMPORAL</p> <p>100% DE LA SUERFICIE AGROPECUARIA CON MAQUINARIA Y EQUIPO AGRÍCOLA QUE OPTIMICE RECURSOS</p> <p>UNA PLANTA DE ETANOL ESTABLECIDA PARA UN MILLON</p>

			DE TONELADAS
			UNA COMERCIALIZADORA RURAL DE PRODUCTOS ORGÁNICOS
			CAPACITACIÓN EN ORGANIZACIÓN SOCIAL
			CAPACITACIÓN EN IRRIGACIÓN PRESURIZADA
		CAPACITACIÓN: CAPACITACIÓN A LOS ACTORES DEL MEDIO RURAL	CAPACITACIÓN CONSERVACIÓN DE SUELOS Y BUENAS PRACTICAS AGRÍCOLAS
			CAPACITACIÓN EN MANEJO INTEGRAL DE LA CAÑA DE AZÚCAR
		FINANCIAMIENTO: ADQUIRIR FINANCIAMIENTO DE LOS PROYECTOS ESTRATÉGICOS	LOGRAR EL FINANCIAMIENTO DE 35 HECTAREAS DE CAÑA DE AZÚCAR, PARA PONER EN MARCHA PROYECTOS ALTERNATIVOS SUSTENTABLES
		INVESTIGACIÓN: ESTABLECER PROYECTOS DE INVESTIGACIÓN EN CAÑA DE AZÚCAR	REALIZAR INNOVACIONES TECNOLÓGICAS CON TRANSFERENCIA DE TECNOLOGÍA EN CAÑA DE AZÚCAR

PROYECTOS. CAÑA DE AZÚCAR

PROYECTOS	INVOLUCRADOS DE LA COMUNIDAD	INVOLUCRADOS DEL SECTOR PUBLICACION.			INVOLUCRADOS DEL SECTOR SOCIAL O PRIVADO.
		DEPENDENCIAS MUNICIPALES.	DEPENDENCIAS SECRETARÍAS ESTATALES	SECRETARÍAS FEDERALES	
FOMENTO: IMPULSO AL DESARROLLO TECNOLÓGICO EN EL PROCESO DE PRODUCCIÓN DE LA CAÑA DE AZÚCAR	PRODUCTORES DEL MEDIO RURAL	H. AYUNTAMIENTO CONSTITUCIONAL	SECRETARIA DE DESARROLLO RURAL	SAGARPA, CONAGUA FIRCO, SEDESOL SEMARNAF, SECRETARIA DE ECONOMÍA	ORGANIZACIONES CAÑERAS

ORGANIZACIÓN: FORTALECER LA ORGANIZACIÓN DE LOS PRODUCTORES CAÑEROS Y CREAR NUEVAS FIGURAS ASOCIATIVAS	PRODUCTORES DEL MEDIO RURAL	H. AYUNTAMIENTO CONSTITUCIONAL	SECRETARIA DE DESARROLLO RURAL	SAGARPA	ORGANIZACIONES CAÑERAS
INFRAESTRUCTURA, MAQUINARIA Y EQUIPO: ADQUISICIÓN DE ACTIVOS FIJOS Y SEMI FIJOS	PRODUCTORES DEL MEDIO RURAL	H. AYUNTAMIENTO CONSTITUCIONAL	SECRETARIA DE DESARROLLO RURAL	SAGARPA, CONAGUA FIRCO, SEDESOL SEMARNAF, SECRETARÍA DE ECONOMÍA	ORGANIZACIONES CAÑERAS, INGENIOS Y EMPRESAS DE RIEGO Y MAQUINARIA AGRÍCOLA
CAPACITACIÓN: CAPACITACIÓN A LOS ACTORES DEL MEDIO RURAL	PRODUCTORES DEL MEDIO RURAL	H. AYUNTAMIENTO CONSTITUCIONAL	SECRETARIA DE DESARROLLO RURAL	SAGARPA, CONAGUA FIRCO, SEDESOL SEMARNAF, SECRETARÍA DE ECONOMÍA	ORGANIZACIONES CAÑERAS
FINANCIAMIENTO: LOGRAR EL FINANCIAMIENTO DE LOS PROYECTOS ESTRATÉGICOS.	PRODUCTORES DEL MEDIO RURAL	H. AYUNTAMIENTO CONSTITUCIONAL	SECRETARIA DE DESARROLLO RURAL	SAGARPA, CONAGUA FIRCO, SEDESOL SEMARNAF, SECRETARÍA DE ECONOMÍA	ORGANIZACIONES CAÑERAS
INVESTIGACIÓN: ESTABLECER PROYECTOS DE INVESTIGACIÓN EN CAÑA DE AZÚCAR	PRODUCTORES DEL MEDIO RURAL	H. AYUNTAMIENTO CONSTITUCIONAL	SECRETARIA DE DESARROLLO RURAL	SAGARPA FIRCO SEMARNAF INIFAP	ORGANIZACIONES CAÑERAS E INGENIOS

EJE INSTITUCIONAL

MATRIZ DE SOLUCIONES ESTRATEGICAS

SOLUCIÓN ESTRATÉGICA	¿RESUELVE O ATACA VARIOS PROBLEMAS? ¿CUÁLES?	¿LOS RECURSOS PARA HACERLA ESTÁN BAJO NUESTRO CONTROL?	¿ESTAMOS TODOS DE ACUERDO EN REALIZARLA? ¿QUIÉNES?	¿CUÁNTO TIEMPO TARDAREMOS EN LOGRARLO? ¿CUÁNTOS AÑOS?	¿QUÉ RIESGOS O PELIGROS CORREMOS AL HACERLO?	¿QUÉ RIESGOS O PELIGROS CORREMOS POR NO HACERLO?	¿QUIÉNES SE VAN A BENEFICIAR?
FORTALECIMIENTO INSTITUCIONAL DEL H. AYUNTAMIENTO	SI TODOS LOS PROBLEMAS QUE SURGIERON DEL DIAGNOSTICO MUNICIPAL	SI	SI •HONORABLE CABILDO, PERSONAL DEL H. AYUNTAMIENTO Y SOCIEDAD	6 AÑOS	NINGUNO	• SE DETENDRÍA EN EL TIEMPO EL DESARROLLO DEL MUNICIPIO	TODA LA SOCIEDAD DEL MUNICIPIO

MATRIZ DE LÍNEAS ESTRATÉGICAS

FORTALECIMIENTO INSTITUCIONAL DEL H. AYUNTAMIENTO

SOLUCIÓN ESTRATÉGICA O PROYECTO ESTRATÉGICO	OBJETIVO GENERAL	OBJETIVOS ESPECÍFICOS (PROYECTOS)	METAS	
FORTALECIMIENTO INSTITUCIONAL DEL H. AYUNTAMIENTO	GOBERNAR CERCA DE LA GENTE, MEDIANTE UN MARCO DE TRANSPARENCIA DEL MANEJO Y GESTIÓN DE LOS RECURSOS	FOMENTAR LOS ACTORES QUE INTEGRAN EL AYUNTAMIENTO DEBEN FOMENTAR LA TRANSPARENCIA DE LOS RECURSOS PÚBLICOS	SENSIBILIZAR A LOS ACTORES QUE COMPONEN EL H. AYUNTAMIENTO	
			CONSOLIDAR LAS ÁREAS DE TRABAJO QUE COMPONEN EL AYUNTAMIENTO E INCENTIVAR MENSUALMENTE A LOS MEJORES ELEMENTOS	
			BASE DE DATOS DEL PERSONAL	
			UN REGLAMENTO INTERNO DEL CABILDO	
			ELABORAR PROGRAMA DE TRABAJO POR ÁREA	
			ORGANIZACIÓN. PRESENTAR ORGANIGRAMAS PARA DESLINDAR RESPONSABILIDADES AL PERSONAL DEL AYUNTAMIENTO	
			INFRAESTRUCTURA, MAQUINARIA Y EQUIPO:	OBTENER INMUEBLES ACORDES A LAS ÁREAS DE TRABAJO
				REMODELAR EL PALACIO
				ADQUIRIR MAQUINARIA PESADA PARA OBRA CIVIL
				INCREMENTAR EL PATIO DE VEHICULOS OFICIALES
	ADQUIRIR ACTIVOS FIJOS Y SEMIFIJOS	EQUIPAR LAS DIRECCIONES DEL AYUNTAMIENTO		
		SOLICITAR EL INCREMENTO DEL PRESUPUESTO MUNICIPAL PARA EJECUTAR MAS OBRAS		
		ACTUALIZAR LOS SERVICIOS DE TESORERÍA		
		INCENTIVAR A LAS DIVERSAS ÁREAS CON CONSUMIBLES		
		CAPACITACION: DESARROLLAR CAPACIDADES A LOS	CAPACITACIÓN EN PROCESOS Y PROCEDIMIENTOS DE CALIDAD	

	ACTORES DEL AYUNTAMIENTO	CAPACITACIÓN EN ADMINISTRACIÓN
		CAPACITACIÓN EN ATENCIÓN AL PÚBLICO
		CAPACITACIÓN EN INTEGRACIÓN DE EQUIPO
	FINANCIAMIENTO GESTIONAR FINANCIAMIENTO Y RECURSOS PARA REALIZAR OBRAS, E INCENTIVAR AL PERSONAL DEL AYUNTAMIENTO	LOGRAR EL ACCESO AL FINANCIAMIENTO PARA ACTIVOS DIFERIDOS Y CAPITAL DE TRABAJO

PROYECTOS.

PROYECTOS	INVOLUCRADOS DE LA COMUNIDAD	INVOLUCRADOS DEL SECTOR PUBLICACION.		INVOLUCRADOS DEL SECTOR SOCIAL O PRIVADO.
		DEPENDENCIAS MUNICIPALES.	DEPENDENCIAS O SECRETARIAS ESTATALES SECRETARIAS FEDERALES	
FOMENTAR LOS ACTORES QUE INTEGRAN EL AYUNTAMIENTO DEBEN FOMENTAR LA TRANSPARENCIA DE LOS RECURSOS PÚBLICOS	PERSONAL DE AYUNTAMIENTO H. AYUNTAMIENTO CONSTITUCIONAL		GOBIERNO DEL ESTADO, COPLADE, FINANZAS, SEDER,	
ORGANIZACIÓN. PRESENTAR ORGANIGRAMAS PARA DESLINDAR RESPONSABILIDADES AL PERSONAL DEL AYUNTAMIENTO	PERSONAL DE AYUNTAMIENTO H. AYUNTAMIENTO CONSTITUCIONAL		GOBIERNO DEL ESTADO, COPLADE, FINANZAS, SEDER,	

<p>INFRAESTRUCTURA, MAQUINARIA Y EQUIPO: ADQUIRIR ACTIVOS FIJOS Y SEMIFIJOS</p>	<p>PERSONAL DE AYUNTAMIENTO H. AYUNTAMIENTO CONSTITUCIONAL</p>	<p>GOBIERNO DEL ESTADO, COPLADE, FINANZAS, SEDER,</p>	
<p>CAPACITACIÓN: DESARROLLAR CAPACIDADES A LOS ACTORES DEL AYUNTAMIENTO</p>	<p>PERSONAL DE AYUNTAMIENTO H. AYUNTAMIENTO CONSTITUCIONAL</p>		
<p>FINANCIAMIENTO GESTIONAR FINANCIAMIENTO Y RECURSOS PARA REALIZAR OBRAS, E INCENTIVAR AL PERSONAL DEL AYUNTAMIENTO</p>	<p>H. AYUNTAMIENTO CONSTITUCIONAL</p>	<p>GOBIERNO DEL ESTADO, COPLADE, FINANZAS, SEDER,</p>	

Programación



EJE FÍSICO

Línea Estratégica: CONSERVACIÓN DE LOS RECURSOS NATURALES RENOVABLES Y NO RENOVABLES

PROYECTO: La conservación de los agros ecosistemas

OBJETIVO GENERAL	OBJETIVO ESPECÍFICO	RESULTADOS ESPERADOS (METAS)	ACTIVIDADES	RESPONSABLES	RECURSOS NECESARIOS	TIEMPO
MEJORAR LA CALIDAD DEL ENTORNO Y MEDIO AMBIENTE EN EL MUNICIPIO DE ACATLÁN DE PÉREZ FIGUEROA, OAXACA.	FOMENTAR LA CONSERVACIÓN DE LOS AGRO ECOSISTEMAS	SENSIBILIZAR A LOS ACTORES RURALES DE LA SUSTENTABILIDAD DE LOS RECURSOS Y LOS FUNDAMENTOS LEGALES	REALIZAR REUNIONES DE TRABAJO CON LOS ACTORES DEL MEDIO RURAL	H. AYUNTAMIENTO, GOBIERNO ESTATAL Y FEDERAL, EJIDAL Y ACTORES RURALES	ECONÓMICOS, FÍSICOS Y HUMANOS	3 AÑOS
		ESTABLECER UNIDADES DE MANEJO AMBIENTAL	CONTRIBUIR AL ESTABLECIMIENTO DE UMAS	H. AYUNTAMIENTO, GOBIERNO ESTATAL Y FEDERAL, EJIDAL Y ACTORES RURALES	ECONÓMICOS, FÍSICOS Y HUMANOS	3 AÑOS

Línea Estratégica: CONSERVACION DE LOS RECURSOS NATURALES RENOVABLES Y NO RENOVABLES

PROYECTO: Constitución de asociaciones civiles con objeto social de recuperación de recursos naturales

OBJETIVO GENERAL	OBJETIVO ESPECÍFICO	RESULTADOS ESPERADOS (METAS)	ACTIVIDADES	RESPONSABLES	RECURSOS NECESARIOS	TIEMPO
MEJORAR LA CALIDAD DEL ENTORNO Y MEDIO AMBIENTE EN EL MUNICIPIO DE ACATLÁN DE PÉREZ FIGUEROA, OAXACA.	ORGANIZACIÓN. CONSTITUCIÓN DE ASOCIACIONES CIVILES CON OBJETO SOCIAL DE RECUPERACIÓN DE RECURSOS NATURALES	UN PADRÓN DE BENEFICIARIOS	ELABORAR UN PADRÓN DE ACTORES DEL MEDIO RURAL QUE SE INVOLUCREN A LA CONSERVACIÓN DE RECURSOS NATURALES	H. AYUNTAMIENTO, GOBIERNO ESTATAL Y FEDERAL, EJIDAL Y ACTORES RURALES	ECONÓMICOS, FÍSICOS Y HUMANOS	Y 3 AÑOS
		UN REGLAMENTO DE VIGILANCIA POR CADA SOCIEDAD	ELABORAR REGLAMENTO DE VIGILANCIA Y RECUPERACIÓN DE RECURSOS NATURALES	H. AYUNTAMIENTO, GOBIERNO ESTATAL Y FEDERAL, EJIDAL Y ACTORES RURALES	ECONÓMICOS, FÍSICOS Y HUMANOS	Y 3 AÑOS
		PROGRAMA DE TRABAJO	ELABORAR PROGRAMA DE TRABAJO ANUAL	H. AYUNTAMIENTO, GOBIERNO ESTATAL Y FEDERAL, EJIDAL Y ACTORES RURALES	ECONÓMICOS, FÍSICOS Y HUMANOS	Y 3 AÑOS

Línea Estratégica: CONSERVACION DE LOS RECURSOS NATURALES RENOVABLES Y NO RENOVABLES

PROYECTO: Adquirir activos fijos y semifijos

OBJETIVO GENERAL	OBJETIVO ESPECÍFICO	RESULTADOS ESPERADOS (METAS)	ACTIVIDADES	RESPONSABLES	RECURSOS NECESARIOS	TIEMPO
MEJORAR LA CALIDAD DEL ENTORNO Y MEDIO AMBIENTE EN EL MUNICIPIO DE ACATLÁN DE PÉREZ FIGUEROA, OAXACA.	INFRAESTRUCTURA, MAQUINARIA Y EQUIPO: ADQUIRIR ACTIVOS FIJOS Y SEMIFIJOS	ESTABLECER 3 PLANTAS RESIDUALES DE AGUAS NEGRAS	ELABORAR PROYECTO Y GESTIÓN	H. AYUNTAMIENTO, GOBIERNO ESTATAL Y FEDERAL, EJIDAL Y ACTORES RURALES	ECONÓMICOS, FÍSICOS, SOCIALES Y HUMANOS	3 AÑOS
		ESTABLECER 3 PLANTAS RECICLADORA DE BASURA	ELABORAR PROYECTO Y GESTIÓN	H. AYUNTAMIENTO, GOBIERNO ESTATAL Y FEDERAL, EJIDAL Y ACTORES RURALES	ECONÓMICOS, FÍSICOS, SOCIALES Y HUMANOS	3 AÑOS
		ESTABLECER UN VIVERO FORESTAL DE ALTA TECNOLOGÍA	ELABORAR PROYECTO Y GESTIÓN	H. AYUNTAMIENTO, GOBIERNO ESTATAL Y FEDERAL, EJIDAL Y ACTORES RURALES	ECONÓMICOS, FÍSICOS, SOCIALES Y HUMANOS	3 AÑOS
		EQUIPOS PARA PREVENCIÓN DE INCENDIOS	ELABORAR PROYECTO Y GESTIÓN	H. AYUNTAMIENTO, GOBIERNO ESTATAL Y FEDERAL, EJIDAL Y ACTORES RURALES	ECONÓMICOS, FÍSICOS, SOCIALES Y HUMANOS	3 AÑOS
		100 POZOS CAPTADORES DE AGUAS DE LLUVIA	ELABORAR PROYECTO Y GESTIÓN	H. AYUNTAMIENTO, GOBIERNO ESTATAL Y FEDERAL, EJIDAL Y ACTORES RURALES	ECONÓMICOS, FÍSICOS, SOCIALES Y HUMANOS	3 AÑOS
		2,000 ESTUFAS AHORRADORAS DE LEÑA	ELABORAR PROYECTO Y GESTIÓN	H. AYUNTAMIENTO, GOBIERNO ESTATAL Y FEDERAL, EJIDAL Y ACTORES RURALES	ECONÓMICOS, FÍSICOS, SOCIALES Y HUMANOS	3 AÑOS

Línea Estratégica: CONSERVACIÓN DE LOS RECURSOS NATURALES RENOVABLES Y NO RENOVABLES

PROYECTO: Desarrollar capacidades a los actores del medio rural

OBJETIVO GENERAL	OBJETIVO ESPECÍFICO	RESULTADOS ESPERADOS (METAS)	ACTIVIDADES	RESPONSABLES	RECURSOS NECESARIOS	TIEMPO
MEJORAR LA CALIDAD DEL ENTORNO Y MEDIO AMBIENTE EN EL MUNICIPIO DE ACATLÁN DE PÉREZ FIGUEROA, OAXACA.	CAPACITACIÓN: DESARROLLAR CAPACIDADES A LOS ACTORES DEL MEDIO RURAL	CAPACITACIÓN EN PROCESOS Y PROCEDIMIENTOS DE MEDIO AMBIENTE	CURSO DE CAPACITACIÓN	SEDER, DIRECCIÓN DE DESARROLLO RURAL Y ACTORES RURALES	ECONÓMICOS, FÍSICOS, SOCIALES Y HUMANOS	MAYO 2009 ABRIL 2010
		CAPACITACIÓN PARA ESTABLECIMIENTO DE MARCOS DE PLANTACIÓN FORESTAL	CURSO DE CAPACITACIÓN	SEDER, DIRECCIÓN DE DESARROLLO RURAL Y ACTORES RURALES	ECONÓMICOS, FÍSICOS, SOCIALES Y HUMANOS	MAYO 2009 ABRIL 2010
		CAPACITACIÓN CONSERVACIÓN DEL MEDIO AMBIENTE	CURSO DE CAPACITACIÓN	SEDER, DIRECCIÓN DE DESARROLLO RURAL Y ACTORES RURALES	ECONÓMICOS, FÍSICOS, SOCIALES Y HUMANOS	MAYO 2009 ABRIL 2010
		CAPACITACIÓN EN INTEGRACIÓN DE EQUIPO	CURSO DE CAPACITACIÓN	SEDER, DIRECCIÓN DE DESARROLLO RURAL Y ACTORES RURALES	ECONÓMICOS, FÍSICOS, SOCIALES Y HUMANOS	MAYO 2009 ABRIL 2010

Línea Estratégica: CONSERVACIÓN DE LOS RECURSOS NATURALES RENOVABLES Y NO RENOVABLES

PROYECTO: Accesar al financiamiento para fortalecer la economía de los actores involucrados

OBJETIVO GENERAL	OBJETIVO ESPECÍFICO	RESULTADOS ESPERADOS (METAS)	ACTIVIDADES	RESPONSABLES	RECURSOS NECESARIOS	TIEMPO
MEJORAR LA CALIDAD DEL ENTORNO Y MEDIO AMBIENTE EN EL MUNICIPIO DE ACATLÁN DE PÉREZ FIGUEROA, OAXACA.	FINANCIAMIENTO ACCESAR AL FINANCIAMIENTO PARA FORTALECER LA ECONOMÍA DE LOS ACTORES INVOLUCRADOS	LOGRAR EL ACCESO AL FINANCIAMIENTO A LOS ACTORES QUE SE INVOLUCREN EN LA CONSERVACIÓN DE RECURSOS NATURALES	ELABORAR PROYECTOS Y GESTIONAR RECURSOS	SEDER, DIRECCIÓN DE DESARROLLO RURAL Y ACTORES RURALES	ECONÓMICOS, FÍSICOS, SOCIALES Y HUMANOS	

EJE SOCIAL

Línea Estratégica: ESTABLECER INFRAESTRUCTURA SOCIAL

PROYECTO: La priorización de obras sociales de las comunidades rurales

OBJETIVO GENERAL	OBJETIVO ESPECÍFICO	RESULTADOS ESPERADOS (METAS)	ACTIVIDADES	RESPONSABLES	RECURSOS NECESARIOS	TIEMPO
<p>DOTAR Y MANTENER LOS SERVICIOS PÚBLICOS QUE CUBRAN LAS NECESIDADES INDISPENSABLES DE LOS HABITANTES DEL MUNICIPIO. DOTANDO DE EQUIPO E INFRAESTRUCTURA PRIORITARIA EN EL MEDIO RURAL Y URBANIZADO, E IMAGEN DEL MUNICIPIO.</p>	<p>FOMENTAR LA PRIORIZACIÓN DE OBRAS SOCIALES DE LAS COMUNIDADES RURALES</p>	<p>SENSIBILIZAR A LOS ACTORES RURALES DE PRIORIZAR OBRAS NECESARIAS DE LAS COMUNIDADES</p>	<p>REALIZAR REUNIONES DE TRABAJO CON LOS ACTORES DEL MEDIO URBANO Y RURAL</p>	<p>H. AYUNTAMIENTO, GOBIERNO ESTATAL Y FEDERAL, EJIDOA Y ACTORES RURALES</p>	<p>ECONÓMICOS, FISICOS, SOCIAL Y HUMANOS</p>	<p>3 AÑOS</p>

Línea Estratégica: ESTABLECER INFRAESTRUCTURA SOCIAL

PROYECTO: Organizar a los actores sociales para poder priorizar obras de impacto

OBJETIVO GENERAL	OBJETIVO ESPECÍFICO	RESULTADOS ESPERADOS (METAS)	ACTIVIDADES	RESPONSABLES	RECURSOS NECESARIOS	TIEMPO
DOTAR Y MANTENER LOS SERVICIOS PÚBLICOS QUE CUBRAN LAS NECESIDADES INDISPENSABLES DE LOS HABITANTES DEL MUNICIPIO. DOTANDO DE EQUIPO E INFRAESTRUCTURA PRIORITARIA EN EL MEDIO RURAL Y URBANIZADO, E IMAGEN DEL MUNICIPIO.	ORGANIZACIÓN. ORGANIZAR A LOS ACTORES SOCIALES PARA PODER PRIORIZAR OBRAS DE IMPACTO	COMITÉS DE OBRA POR BARRIO Y/O COLONIA	ORGANIZAR A LOS BARRIOS DE CADA COLONIA DE LA CABECERA MUNICIPAL Y LAS COMUNIDADES	H. AYUNTAMIENTO Y ACTORES SOCIALES	ECONÓMICOS, FÍSICOS, SOCIAL Y HUMANOS	3 AÑOS
		PROGRAMA DE TRABAJO	ELABORAR UN PROGRAMA DE TRABAJO POR CADA BARRIO Y/O COLONIA	H. AYUNTAMIENTO Y ACTORES SOCIALES	ECONÓMICOS, FÍSICOS, SOCIAL Y HUMANOS	3 AÑOS

Línea Estratégica: ESTABLECER INFRAESTRUCTURA SOCIAL

PROYECTO: Adquisición de activos fijos y semifijos

OBJETIVO GENERAL	OBJETIVO ESPECÍFICO	RESULTADOS ESPERADOS (METAS)	ACTIVIDADES	RESPONSABLES	RECURSOS NECESARIOS	TIEMPO
<p>DOTAR Y MANTENER LOS SERVICIOS PÚBLICOS QUE CUBRAN LAS NECESIDADES INDISPENSABLES DE LOS HABITANTES DEL MUNICIPIO. DOTANDO DE EQUIPO E INFRAESTRUCTURA PRIORITARIA EN EL MEDIO RURAL Y URBANIZADO, E IMAGEN DEL MUNICIPIO.</p>	<p>INFRAESTRUCTURA: ADQUIRIR ACTIVOS FIJOS Y SEMIFIJOS</p>	HOSPITAL REGIONAL	ELABORAR PROYECTO DE UN HOSPITAL Y GESTIONAR ANTE EL GOBIERNO ESTATAL	H. AYUNTAMIENTO Y GOBIERNO ESTATAL	ECONOMICOS, FISICOS, SOCIAL Y HUMANOS	3 AÑOS
		MODERNIZAR LAS CLINICAS QUE SE TIENEN	ELABORAR PROYECTO Y GESTION	H. AYUNTAMIENTO Y GOBIERNO ESTATAL	ECONOMICOS, FISICOS, SOCIAL Y HUMANOS	3 AÑOS
		UNIVERSIDAD QUE MANTENGA LA POBLACIÓN ESTUDIANTIL DEL MUNICIPIO Y SUS ALREDEDORES, Y MANTENIMIENTO A ESCUELAS	ELABORAR PROYECTO Y GESTION	H. AYUNTAMIENTO Y GOBIERNO ESTATAL	ECONOMICOS, FISICOS, SOCIAL Y HUMANOS	3 AÑOS
		AMPLIAR REDES DE ALUMBRADO PUBLICO	ELABORAR PROYECTO Y GESTION	H. AYUNTAMIENTO Y GOBIERNO ESTATAL	ECONOMICOS, FISICOS, SOCIAL Y HUMANOS	3 AÑOS
		AMPLIAR RED DE AGUA Y CONSTRUCCION DE POZOS DE AGUA POTABLE	ELABORAR PROYECTO Y GESTION	H. AYUNTAMIENTO Y GOBIERNO ESTATAL	ECONÓMICOS, FISICOS, SOCIAL Y HUMANOS	3 AÑOS

	LETRNAS Y RED DE DRENAJE	ELABORAR PROYECTO Y GESTION	H. AYUNTAMIENTO Y GOBIERNO ESTATAL	ECONOMICOS, FISICOS, SOCIAL Y HUMANOS	3 AÑOS
	MANTENIMIENTO A VIAS DE ACCESO	ELABORAR PROYECTO Y GESTION	H. AYUNTAMIENTO Y GOBIERNO ESTATAL	ECONOMICOS, FISICOS, SOCIAL Y HUMANOS	3 AÑOS

Línea Estratégica: ESTABLECER INFRAESTRUCTURA SOCIAL

PROYECTO: Desarrollar capacidades a los actores del medio rural

OBJETIVO GENERAL	OBJETIVO ESPECÍFICO	RESULTADOS ESPERADOS (METAS)	ACTIVIDADES	RESPONSABLES	RECURSOS NECESARIOS	TIEMPO
DOTAR Y MANTENER LOS SERVICIOS PÚBLICOS QUE CUBRAN LAS NECESIDADES INDISPENSABLES DE LOS HABITANTES DEL MUNICIPIO. DOTANDO DE EQUIPO E INFRAESTRUCTURA PRIORITARIA EN EL MEDIO RURAL Y URBANIZADO, E IMAGEN DEL MUNICIPIO.	CAPACITACIÓN: DESARROLLAR CAPACIDADES A LOS ACTORES DEL MEDIO RURAL	CAPACITACIÓN EN INTEGRACIÓN DE EQUIPOS DE TRABAJO	ORGANIZAR A LOS BARRIOS DE CADA COLONIA DE LA CABECERA MUNICIPAL Y LAS COMUNIDADES	H. AYUNTAMIENTO Y ACTORES SOCIALES	ECONÓMICOS, FISICOS, SOCIAL Y HUMANOS	3 AÑOS

EJE HUMANO

Línea Estratégica: ESTABLECER UN PROGRAMA DE EDUCACIÓN PARA ADULTOS

PROYECTO: Organizar a grupos vulnerables para su capacitación

OBJETIVO GENERAL	OBJETIVO ESPECÍFICO	RESULTADOS ESPERADOS (METAS)	ACTIVIDADES	RESPONSABLES	RECURSOS NECESARIOS	TIEMPO
IMPULSAR LAS ACTIVIDADES CULTURALES, Y SOCIALES, PARA EL DESARROLLO INTEGRAL DE LOS HABITANTES DEL MUNICIPIO. DESARROLLAR Y DIVERSIFICAR LAS ACTIVIDADES SOCIALES Y ECONÓMICAS DEL MEDIO RURAL EN EL MUNICIPIO.	ORGANIZACIÓN ORGANIZAR A GRUPOS VULNERABLES PARA SU CAPACITACIÓN	PROGRAMA DE CAPACITACIÓN	ELABORAR PROGRAMA	DIF MUNICIPAL	ECONÓMICOS, FISICOS, SOCIAL Y HUMANOS	3 AÑOS
		GRUPOS INTEGRADOS PARA CAPACITARSE	REALIZAR REUNIONES DE TRABAJO CON LOS ACTORES DEL MEDIO URBANO Y RURAL	DIF MUNICIPAL	ECONÓMICOS, FISICOS, SOCIAL Y HUMANOS	3 AÑOS

Línea Estratégica: ESTABLECER UN PROGRAMA DE EDUCACIÓN PARA ADULTOS

PROYECTO: Disminuir el índice de ignorancia

OBJETIVO GENERAL	OBJETIVO ESPECÍFICO	RESULTADOS	ACTIVIDADES	RESPONSABLES	RECURSOS	TIEMPO
------------------	---------------------	------------	-------------	--------------	----------	--------

		ESPERADOS (METAS)			NECESARIOS	
IMPULSAR LAS ACTIVIDADES CULTURALES, Y SOCIALES, PARA EL DESARROLLO INTEGRAL DE LOS HABITANTES DEL MUNICIPIO. DESARROLLAR Y DIVERSIFICAR LAS ACTIVIDADES SOCIALES Y ECONÓMICAS DEL MEDIO RURAL EN EL MUNICIPIO.	CAPACITACIÓN: DISMINUIR EL ÍNDICE DE IGNORANCIA	DESARROLLAR CAPACIDADES A LOS ACTORES MAS VULNERABLES DEL MEDIO RURAL	ELABORAR UN PROGRAMA DE CAPACITACION Y EJECUTARLO A LA POBLACION OBJETIVO	DIF MUNICIPAL	ECONÓMICOS, FÍSICOS, SOCIAL Y HUMANOS	3 AÑOS

Línea Estratégica: ESTABLECER UN PROGRAMA DE EDUCACIÓN PARA ADULTOS

PROYECTO: Fomentar la integración de proyectos de nutrición

OBJETIVO GENERAL	OBJETIVO ESPECÍFICO	RESULTADOS ESPERADOS (METAS)	ACTIVIDADES	RESPONSABLES	RECURSOS NECESARIOS	TIEMPO
IMPULSAR LAS ACTIVIDADES CULTURALES, Y SOCIALES, PARA EL DESARROLLO INTEGRAL DE LOS HABITANTES DEL MUNICIPIO. DESARROLLAR Y DIVERSIFICAR LAS ACTIVIDADES SOCIALES Y ECONÓMICAS DEL MEDIO RURAL EN EL MUNICIPIO.	FOMENTO FOMENTAR LA INTEGRACIÓN DE PROYECTOS DE NUTRICIÓN	SENSIBILIZAR A LOS GRUPOS VULNERABLES PARA DESARROLLAR CAPACIDADES EN NUTRICIÓN BÁSICA	REALIZAR UN PROGRAMA DE FOMENTO A LA NUTRICIÓN FAMILIAR	DIF MUNICIPAL	ECONÓMICOS, FÍSICOS, SOCIAL Y HUMANOS	3 AÑOS

Línea Estratégica: ESTABLECER UN PROGRAMA DE EDUCACIÓN PARA ADULTOS

PROYECTO: Organizar a grupos vulnerables para su capacitación

OBJETIVO GENERAL	OBJETIVO ESPECÍFICO	RESULTADOS ESPERADOS (METAS)	ACTIVIDADES	RESPONSABLES	RECURSOS NECESARIOS	TIEMPO
IMPULSAR LAS ACTIVIDADES CULTURALES, Y SOCIALES, PARA EL DESARROLLO INTEGRAL DE LOS HABITANTES DEL MUNICIPIO. DESARROLLAR Y DIVERSIFICAR LAS ACTIVIDADES SOCIALES Y ECONÓMICAS DEL MEDIO RURAL EN EL MUNICIPIO.	ORGANIZACIÓN ORGANIZAR A GRUPOS VULNERABLES PARA SU CAPACITACIÓN	PROGRAMA DE CAPACITACION	ELABORAR UN PROGRAMA DE CAPACITACIÓN MUNICIPAL	DIF MUNICIPAL	ECONÓMICOS, FISICOS, SOCIAL Y HUMANOS	3 AÑOS
		GRUPOS INTEGRADOS PARA CAPACITARSE	FORMALIZAR LA ORGANIZACIÓN DE LOS GRUPOS A TRAVES DE CONVENIOS	DIF MUNICIPAL	ECONÓMICOS, FISICOS, SOCIAL Y HUMANOS	3 AÑOS

EJE ECONÓMICO

Línea Estratégica: RECONVERSIÓN PRODUCTIVA

PROYECTO: Fomentar nuevas alternativas

OBJETIVO GENERAL	OBJETIVO ESPECÍFICO	RESULTADOS ESPERADOS	ACTIVIDADES	RESPONSABL	RECURSOS	TIEMPO
------------------	---------------------	----------------------	-------------	------------	----------	--------

		(METAS)		ES	NECESARIOS	
TRANSFORMAR POSITIVAMENTE LA ECONOMÍA DEL MUNICIPIO, IMPULSANDO LA DIVERSIFICACIÓN ECONÓMICA Y FORTALECIENDO LOS SECTORES PRODUCTIVOS EXISTENTES	FOMENTAR NUEVAS ALTERNATIVAS. VISIÓN RURAL A LA CONSTITUCIÓN DE EMPRESAS RURALES EN NUEVAS ALTERNATIVAS ECONÓMICAS.	LOGRAR UN PROGRAMA MUNICIPAL DE SENSIBILIZACIÓN A LOS ACTORES DEL MEDIO RURAL CON SUPERFICIE DE 5 HAS. Y SUPERFICIES OCIOSAS.	REALIZAR UN PROGRAMA QUE ESTABLEZCA FECHAS DE TRABAJO CON GRUPOS DEL MEDIO RURAL	DIRECCIÓN DE DESARROLLO RURAL	CAMIONETA, VIATICOS, MATERIAL DIDACTICO, PC PORTATIL, LAMINAS ROTAFOLIO	UN AÑO (DEL 02 DE ENERO AL 15 DE DICIEMBRE DE 2008)
		45 TALLERES EN 45 COMUNIDADES DEL MEDIO RURAL	ELABORAR RUTAS EN EL MUNICIPIO, PARA PODER CUMPLIR CON LA VISITA PROGRAMADA DE 45 COMUNIDADES Y REALIZAR TALLERES DE PLANEACIÓN	DIRECCIÓN DE DESARROLLO RURAL	CAMIONETA, VIATICOS, MATERIAL DIDACTICO, PC PORTATIL, LAMINAS ROTAFOLIO	UN AÑO (DEL 02 DE ENERO AL 15 DE DICIEMBRE DE 2008)
		FIJAR UN CONVENIO DE COLABORACIÓN CON LAS INSTANCIAS INVOLOCADAS EN LA GENERACION DE ACTIVOS PRODUCTIVOS	ELABORAR DOCUMENTO Y QUE SE FIRME A TRAVES DE UNA REUNIÓN DE CABILDO Y/O DE CONSEJO MUNICIPAL	DIRECCIÓN DE DESARROLLO RURAL	MATERIAL DIDACTICO, PC Y CAÑÓN, DIAPOSITIVAS EN POWER POINT	MARZO 2008
		CONSOLIDAR EMPRESAS RURALES GENERADORAS DE RIQUEZAS	FORTALECER LA ORGANIZACIÓN DE GRUPOS A TRAVES DE TALLERES DE SENSIBILIZACIÓN	DIRECCIÓN DE DESARROLLO RURAL	CAMIONETA, VIATICOS, MATERIAL DIDACTICO, PC PORTATIL, LAMINAS ROTAFOLIO	DEL 01 DE ENERO 2008 HASTA EL 30 DE NOVIEMBRE DE 2009
		FOMENTAR LA TRANSFORMACIÓN DE LOS PRODUCTOS AGROPECUARIOS	REALIZAR REUNIONES DE TRABAJO CON GRUPOS INTERESADOS EN AGREGAR VALOR A SU PRODUCTO	DIRECCIÓN DE DESARROLLO RURAL	MATERIAL DIDACTICO, PC Y CAÑÓN, DIAPOSITIVAS EN POWER POINT	DEL 01 DE ENERO 2008 HASTA EL 30 DE NOVIEMBRE DE 2009

Línea Estratégica: Reconversión productiva

PROYECTO: Organizar a grupos interesados con la iniciativa de nuevas alternativas generadoras de riqueza

OBJETIVO GENERAL	OBJETIVO ESPECÍFICO	RESULTADOS ESPERADOS (METAS)	ACTIVIDADES	RESPONSABLES	RECURSOS NECESARIOS	TIEMPO
TRANSFORMAR POSITIVAMENTE LA ECONOMÍA DEL MUNICIPIO, IMPULSANDO LA DIVERSIFICACIÓN ECONÓMICA Y FORTALECIENDO LOS SECTORES PRODUCTIVOS EXISTENTES	ORGANIZACIÓN: ORGANIZAR A GRUPOS INTERESADOS CON LA INICIATIVA DE NUEVAS ALTERNATIVAS GENERADORAS DE RIQUEZA	BASE DE DATOS CON SUPERFICIE	REALIZAR TALLERES PARA IDENTIFICAR SU PERFICIE DE CADA CULTIVO Y ACTIVIDADES RURALES GENERADORAS DE ECONOMÍA	DIRECCION DE DESARROLLO RURAL	CAMIONETA, VIATICOS, MATERIAL DIDACTICO, PC PORTATIL, LAMINAS ROTAFOLIO	UN AÑO (DEL 02 DE ENERO AL 15 DE DICIEMBRE DE 2008)
		CONSTITUIR FIGURAS ASOCIATIVAS RURALES	FORMAR GRUPOS SENSIBILIZADOS, TRAMITAR PERMISO DE LA SECRETARIA DE RELACIONES EXTERIORES, ELABORAR ACTA CONSTITUTIVA Y TRAMITAR RFC	DIRECCION DE DESARROLLO RURAL	CAMIONETA, VIATICOS, MATERIAL DIDACTICO, PC PORTATIL, LAMINAS ROTAFOLIO	DEL 01 DE ENERO 2008 HASTA EL 30 DE NOVIEMBRE DE 2009
		LOGRAR REGLAMENTOS INTERNOS EN CADA SOCIEDAD	ELABORAR REGLAMENTOS INTERNOS A LAS SOCIEDADES	DESPACHOS EN VINCULACION CON LA DIRECCIÓN DE DESARROLLO RURAL	CAMIONETA, VIATICOS, MATERIAL DIDACTICO, PC PORTATIL, LAMINAS ROTAFOLIO	DEL 01 DE ENERO 2008 HASTA EL 30 DE NOVIEMBRE DE 2009

		PLANES DE DESARROLLO COMUNITARIO	DE ELABORAR UN PLAN DE DESARROLLO POR CADA COMUNIDAD	DIRECCIÓN DE DESARROLLO RURAL	DE CAMIONETA, VIATICOS, MATERIAL DIDACTICO, PC PORTATIL, LAMINAS ROTAFOLIO	DEL 01 DE ENERO 2008 HASTA EL 30 DE NOVIEMBRE DE 2009
--	--	----------------------------------	--	-------------------------------	--	---

Línea Estratégica: Reconversión productiva

PROYECTO: Adquisición de activos fijos y semifijos para nuevas alternativas en el medio rural.

OBJETIVO GENERAL	OBJETIVO ESPECÍFICO	RESULTADOS ESPERADOS (METAS)	ACTIVIDADES	RESPONSABLES	RECURSOS NECESARIOS	TIEMPO
TRANSFORMAR POSITIVAMENTE LA ECONOMÍA DEL MUNICIPIO, IMPULSANDO LA DIVERSIFICACIÓN ECONÓMICA Y FORTALECIENDO LOS SECTORES PRODUCTIVOS EXISTENTES	INFRAESTRUCTURA, MAQUINARIA Y EQUIPO: ADQUIRIR ACTIVOS FIJOS Y SEMIFIJOS PARA NUEVAS ALTERNATIVAS EN EL MEDIO RURAL	100 HECTÁREAS DE AGRICULTURA PROTEGIDA (INVERNADEROS PARA HORTALIZAS) A GRAN ESCALA Y DE TRASPATIO	GESTIONAR PROYECTOS DE INVERNADEROS DE ALTA TECNOLOGÍA, CON LA FINALIDAD DE ESTABLECER CULTIVOS RENTABLES	PRODUCTORES, DIRECCION DE DESARROLLO RURAL, SAGARPA, SEDER Y EMPRESAS CONSTRUCTORAS	HUMANOS, ECONÓMICOS, FÍSICOS Y SOCIALES	DEL 01 DE ENERO 2008 HASTA EL 30 DE JUNIO DE 2010
		ESTABLECER 1000 HECTÁREAS DE LIMÓN PERSA CON TRANSFERENCIA DE TECNOLOGICA	ADQUIRIR MATERIAL VEGETATIVO TOLERANTE AL VTC, MAQUINARIA Y EQUIPO AGRÍCOLA Y ESTABLECER UN CENTRO DE ACOPIO PARA LIMÓN	DIRECCIÓN DE DESARROLLO RURAL DEL H. AYUNTAMIENTO	HUMANOS, ECONÓMICOS, FÍSICOS Y SOCIALES	DEL 01 DE ENERO 2008 HASTA EL 30 DE JUNIO DE 2010
		ESTABLECER 5,000 HECTREAS DE GRANOS BASICOS, AGREGANDO VALOR CON UN CENTRO DE ACOPIO	GESTIONAR MAQUINARIA Y EQUIPO AGRÍCIOLA, UN CENTRO DE ACOPIO PARA GRANOS Y UNA PLANTA HARINERA	DIRECCION DE DESARROLLO RURAL DEL H. AYUNTAMIENTO	HUMANOS, ECONÓMICOS, FÍSICOS Y SOCIALES	DEL 01 DE ENERO 2008 HASTA EL 30 DE JUNIO DE 2010

	ESTABLECER 1000 HECTAREAS FORESTALES CON LA CONSTRUCCION DE VIVEROS DE USO FORESTAL Y ORNAMENTAL	ESTABLECER UN VIVERO DE ALTA TECNOLOGÍA Y VIVEROS PARA CULTIVO DE HULE	DIRECCION DE DESARROLLO RURAL DEL H. AYUNTAMIENTO	HUMANOS, ECONÓMICOS, FÍSICOS Y SOCIALES	DEL 01 DE ENERO 2008 HASTA EL 30 DE JUNIO DE 2010
	CREAR PROYECTOS PRODUCTIVOS PARA MICRO, PEQUEÑAS Y MEDIANAS EMPRESAS RURALES PARA EL SECTOR SECUNDARIO Y TERCARIO (CONSIDERANDO LOS CINCO GRUPOS PRIORITARIOS)	ELABORAR Y GESTIONAR PROYECTOS PARA PEQUEÑAS Y MEDIANAS EMPRESAS RURALES PARA EL SECTOR SECUNDARIO Y TERCARIO	DIRECCION DE DESARROLLO RURAL DEL H. AYUNTAMIENTO	HUMANOS, ECONÓMICOS, FÍSICOS Y SOCIALES	DEL 01 DE ENERO 2008 HASTA EL 30 DE JUNIO DE 2010
	ESTABLECER UN CORREDOR ECOTURISTICO EN COMUNIDADES DE ALTA POTENCIALIDAD, CONSIDERANDO UNIDADES DE MANEJO AMBIENTAL	ELABORAR Y GESTIONAR PROYECTOS ECOTURISTICOS CON LA IDEA DE CONSERVAR LOS RECURSOS NATURALES Y ECOSISTEMAS DEL MUNICIPIO	DIRECCION DE DESARROLLO RURAL DEL H. AYUNTAMIENTO, SAGARPA, SEMARNAF, CDI, SRA, SECRETARIA DE ECONOMÍA	HUMANOS, ECONÓMICOS, FÍSICOS Y SOCIALES	DEL 01 DE ENERO 2008 HASTA EL 30 DE JUNIO DE 2010
	FORTALER LOS PROYECTOS Y MANEJOS DE GANADO MAYOR Y MENOR CON ENFOQUE EMPRESARIAL	GESTIONAR PROYECTOS PECUARIOS QUE SEAN DE MANEJOS SEMI E INTENSIVOS	DIRECCION DE DESARROLLO RURAL DEL H. AYUNTAMIENTO, SAGARPA Y GANADERA LOCAL	HUMANOS, ECONÓMICOS, FÍSICOS Y SOCIALES	DEL 01 DE ENERO 2008 HASTA EL 30 DE JUNIO DE 2010
	ESTABLECER PROYECTOS DE PISCICULTURA INTENSIVA	GESTIONAR INFRAESTRUCTURA PARA PROYECTOS PISCICOLAS	DIRECCION DE DESARROLLO RURAL DEL H. AYUNTAMIENTO Y SAGARPA,	HUMANOS, ECONÓMICOS, FÍSICOS Y SOCIALES	DEL 01 DE ENERO 2008 HASTA EL 30 DE JUNIO DE 2010

Línea Estratégica: Reconversión productiva

PROYECTO: Desarrollar capacidades a los actores del medio rural.

OBJETIVO GENERAL	OBJETIVO ESPECÍFICO	RESULTADOS ESPERADOS (METAS)	ACTIVIDADES	RESPONSABLES	RECURSOS NECESARIOS	TIEMPO
TRANSFORMAR LA ECONOMÍA DEL MUNICIPIO, IMPULSANDO LA DIVERSIFICACIÓN ECONÓMICA Y FORTALECIENDO LOS SECTORES PRODUCTIVOS EXISTENTES	CAPACITACIÓN: DESARROLLAR CAPACIDADES A LOS ACTORES DEL MEDIO RURAL	CAPACITACIÓN EN ORGANIZACIÓN SOCIAL	ORGANIZAR LOS GRUPOS Y/O SOCIEDADES PARA LA CAPACITACION EN MATERIA DE ORGANIZACIÓN SOCIAL	DIRECCION DE DESARROLLO RURAL DEL AYUNTAMIENTO	HUMANOS, ECONÓMICOS Y FÍSICOS	ENERO - 2008 MARZO - 2009 FEBRERO - 2010
		CAPACITACIÓN EN ADMINISTRACIÓN DE EMPRESAS RURALES Y MERCADOTECNIA	IMPARTIR CAPACITACION EN DISEÑO DE EMPRESAS RURALES	DIRECCIÓN DE DESARROLLO RURAL DEL AYUNTAMIENTO	HUMANOS, ECONÓMICOS Y FÍSICOS	ABRIL - 2009 MARZO - 2010
		CAPACITACIÓN EN MANEJO INTEGRAL DE LOS PROCESOS PRODUCTIVOS	CURSOS DE BUENAS PRACTICAS DE MANUFACTURA	DIRECCIÓN DE DESARROLLO RURAL DEL AYUNTAMIENTO	HUMANOS, ECONÓMICOS Y FÍSICOS	JUNIO - 2009 JUNIO - 2010

Línea Estratégica: Reconversión productiva

PROYECTO: Adquisición de activos diferidos y financiar activos fijos y capital de trabajo.

OBJETIVO GENERAL	OBJETIVO ESPECÍFICO	RESULTADOS	ACTIVIDADES	RESPONSABLES	RECURSOS	TIEMPO
------------------	---------------------	------------	-------------	--------------	----------	--------

		ESPERADOS (METAS)			NECESARIOS	
TRANSFORMAR POSITIVAMENTE LA ECONOMÍA DEL MUNICIPIO, IMPULSANDO LA DIVERSIFICACIÓN ECONÓMICA Y FORTALECIENDO LOS SECTORES PRODUCTIVOS EXISTENTES.	FINANCIAMIENTO RURAL A EMPRESAS RURALES PROYECTOS PARA LA ADQUISICIÓN DE ACTIVOS DIFERIDOS Y FINANCIAR ACTIVOS FIJOS Y CAPITAL DE TRABAJO.	ADQUIRIR EL 35% DE FINANCIAMIENTO A EMPRESAS RURALES QUE TENGAN PROYECTOS APROBADOS	ELABORAR PROYECTOS DE FINANCIAMIENTO O PROYECTOS CON ALTO POTENCIAL	DIRECCIÓN DE DESARROLLO RURAL DEL H. AYUNTAMIENTO, FIRA, FINANCIERA RURAL Y SAGARPA, PARAFINANCIERAS	HUMANOS, ECONOMICOS Y FISICOS	DEL 02 DE ENERO DE 2009 AL 30 DE JUNIO DE 2010

Línea Estratégica: EL INCREMENTO DE LA PRODUCCIÓN Y PRODUCTIVIDAD DE LA CAÑA DE AZÚCAR

PROYECTO: Impulsar al desarrollo tecnológico en el proceso de producción de la caña de azúcar

OBJETIVO GENERAL	OBJETIVOS ESPECÍFICOS	RESULTADOS ESPERADOS (METAS)	ACTIVIDADES	RESPONSABLES	RECURSOS NECESARIOS	TIEMPO
TRANSFORMAR POSITIVAMENTE LA ECONOMÍA DEL MUNICIPIO,	FOMENTO: IMPULSO AL DESARROLLO TECNOLÓGICO EN EL	CONTAR CON UN SISTEMA PRODUCTO DE LA CAÑA DE AZUCAR ORGANIZADO	REALIZAR REUNIONES PARA ORGANIZAR EL SISTEMA PRODUCTO	SAGARPA	MATERIAL DIDACTICO, AUDIO, PC, CAÑON, ROTAFOLIO	02 DE FEBRERO DE 2008

IMPULSANDO LA DIVERSIFICACIÓN ECONÓMICA Y FORTALECIENDO LOS SECTORES PRODUCTIVOS EXISTENTES	PROCESO DE PRODUCCIÓN DE LA CAÑA DE AZÚCAR	LOGRAR UN PROGRAMA MUNICIPAL DE SENSIBILIZACION PARA ACTUALIZAR EL PAQUETE TECNOLÓGICO DE LA CAÑA DE AZÚCAR	ELABORAR EL PROGRAMA DE TRABAJO Y ACTUALIZAR EL PAQUETE TECNOLÓGICO	H.AYUNTAMIENTO	TRIPTICOS, MANTAS ALUSIVAS , MATERIAL DE AUDIO PARA SENSIBILIZACION	15 DE FEBRERO DE 2008
		FIJAR UN CONVENIO DE COLABORACIÓN CON LAS INSTANCIAS INVOLOCRADAS EN LA GENERACIÓN DE ACTIVOS PRODUCTIVOS	INVITAR A LAS INSTITUCIONES PARA LA OFERTA INSTITUCIONAL	H.AYUNTAMIENT, SAGARPA, SEMARNAF, CONAGUA, SEDER, ICAPET, ORGANIZACIONES CAÑERAS	TRIPTICOS, MANTAS ALUSIVAS, MATERIAL, AUDIO PARA SENSIBILIZACION	15 DE FEBRERO DE 2008
		CONSOLIDAR UN PROGRAMA MUNICIPAL DE CAPACITACION CON ENFOQUE DE TRANSFERENCIA DE TECNOLOGIA	ELABORAR UN PROGRAMA DE CAPACITACION, CONSIDERANDO LAS NECESIDADES EN EL DESARROLLO DE CAPACIDADES	H.AYUNTAMIENTO	TRIPTICOS, MATERIAL, AUDIO, CAÑÓN, EQUIPO DE PC	02 DE MARZO DE 2008
		FOMENTAR EL DESARROLLO A TRAVES DE LA ADQUISICION DE INFRAESTRUCTURA HIDROAGRICOLA, ADQUISICION DE MAQUINARIA AGRICOLA Y EQUIPOS CON TRANSFERENCIA DE TECNOLOGIA.	ELABORAR EXPEDIENTES DE SOLICITUDES PARA ADQUISICION DE: RIEGOS PRESURIZADOS, MAQUINARIA AGRICOLA, DE COSECHA, EQUIPOS CON TRANSFERENCIA DE TECNOLOGIA. Y GESTIONARLOS A LAS VENTANILLAS DE LOS PROGRAMAS	H.AYUNTAMIENTO EN COORDINACION CON LA ORGANIZACIONES CAÑERAS	TRIPTICOS, HOJAS BLANCAS, FORMATOS, EXPEDIENTES DE SOLICITANTES, PC, IMPRESORA, ETC	02 DE MARZO DE 2008

Línea Estratégica: EL INCREMENTO DE LA PRODUCCIÓN Y PRODUCTIVIDAD DE LA CAÑA DE AZÚCAR

PROYECTO: Fortalecer la organización de los productores cañeros y crear nuevas figuras asociativas

OBJETIVO GENERAL	OBJETIVOS ESPECÍFICOS	RESULTADOS ESPERADOS (METAS)	ACTIVIDADES	RESPONSABLES	RECURSOS NECESARIOS	TIEMPO
TRANSFORMAR LA ECONOMÍA DEL MUNICIPIO, IMPULSANDO LA DIVERSIFICACIÓN ECONÓMICA Y FORTALECIENDO LOS SECTORES PRODUCTIVOS EXISTENTES	ORGANIZACIÓN: FORTALECER LA ORGANIZACIÓN DE LOS PRODUCTORES CAÑEROS Y CREAR NUEVAS FIGURAS ASOCIATIVAS	PADRON DE PRODUCTORES ACTUALIZADO	REALIZAR UN CENSO MUNICIPAL	DIRECCION DE DESARROLLO RURAL DEL H. AYUNTAMIENTO	HUMANOS, ECONOMICOS Y FISICOS	02 DE MARZO DE 2009
		CONSTITUIR UNIDADES DE RIEGO A TRAVES DE FIGURAS JURIDICAS	TRAMITAR PERMISO DE LA SECRETARIA DE RELACIONES EXTERIORES, ELABORAR ACTA CONSTITUTIVA Y TRAMITAR RFC	DIRECCION DE DESARROLLO RURAL DEL H. AYUNTAMIENTO	HUMANOS, ECONOMICOS Y FISICOS	02 DE MARZO DE 2009
		LOGRAR REGLAMENTOS INTERNOS EN CADA SOCIEDAD DE RIEGO	ELABORAR REGLAMENTOS INTERNOS DE CNA PARA SISTEMAS DE RIEGO	DIRECCION DE DESARROLLO RURAL DEL H. AYUNTAMIENTO	HUMANOS, ECONOMICOS Y FISICOS	30 DE MARZO DE 2009
		ESTABLECER UN REGLAMENTO DE COMITÉ MUNICIPAL PARA USO EFICIENTE DE GUA	ELABORAR REGLAMENTO EN MESA DE TRABAJO CON EL CABILDO	H. AYUNTAMIENTO	HUMANOS, ECONÓMICOS Y FÍSICOS	MAYO DE 2009

Línea Estratégica: EL INCREMENTO DE LA PRODUCCIÓN Y PRODUCTIVIDAD DE LA CAÑA DE AZÚCAR

PROYECTO: Adquisición de activos fijos y semi fijos

OBJETIVO GENERAL	OBJETIVOS ESPECÍFICOS	RESULTADOS ESPERADOS (METAS)	ACTIVIDADES	RESPONSABLES	RECURSOS NECESARIOS	TIEMPO
TRANSFORMAR POSITIVAMENTE LA ECONOMÍA DEL MUNICIPIO, IMPULSANDO LA DIVERSIFICACIÓN ECONÓMICA Y FORTALECIENDO LOS SECTORES PRODUCTIVOS EXISTENTES		ESTABLECIMIENTO DE SISTEMAS DE RIEGO AL 50% DE LA SUPERFICIE CAÑERA QUE SE TRABAJA DE TEMPORAL	INTEGRAR UNIDADES DE RIEGO, SOLICITAR SERVICIOS DE CNA, ELABORAR ESTIMACIONES Y PLANOS, ELABORAR EXPEDIENTES Y GESTIONAR RECURSOS DE INVERSION PUBLICA	PRODUCTORES, AYUNTAMIENTO, DEPENDENCIAS, ORGANIZACIONES CAÑERAS	APORTACIÓN ECONÓMICA DE PRODUCTORES, FINANCIAMIENTO DE EMPRESAS, INVERSION MUNICIPAL, ESTATAL Y FEDERAL EXPEDIENTES DE RIEGO	3 AÑOS (DEL PRIMERO DE ENERO DE 2008 AL 30 DE NOVIEMBRE DE 2010)
		100% DE LA SUERFICIE AGROPECUARIA CON MAQUINARIA Y EQUIPO AGRÍCOLA QUE OPTIMICE RECURSOS	ELABORAR EXPEDIENTES PARA GESTIONAR RECURSOS A PROYECTOS DE INVERSIÓN QUE AYUDEN A BAJAR LOS COSTOS DE PRODUCCIÓN	PRODUCTORES, AYUNTAMIENTO, DEPENDENCIAS, ORGANIZACIONES CAÑERAS	APORTACIÓN ECONÓMICA DE PRODUCTORES, FINANCIAMIENTO DE EMPRESAS, INVERSIÓN MUNICIPAL, ESTATAL Y FEDERAL EXPEDIENTES DE RIEGO	3 AÑOS (DEL PRIMERO DE ENERO DE 2008 AL 30 DE NOVIEMBRE DE 2010)
	INFRAESTRUCTURA, MAQUINARIA Y EQUIPO: ADQUISICIÓN DE ACTIVOS FIJOS Y SEMIFIJOS	UNA PLANTA DE ETANOL ESTABLECIDA PARA UN MILLON DE TONELADAS	ELABORAR PROYECTO DE INVERSIÓN . GESTION DEL PROYECTO	TRES PODERES DE GOBIERNO	APORTACIÓN ECONÓMICA DEL MUNICIPIO, ESTADO Y GOBIERNO FEDERAL	3 AÑOS
		UNA COMERCIALIZADORA RURAL DE PRODUCTOS ORGANICOS	ELABORAR PROYECTO DE INVERSIÓN GESTION DEL PROYECTO	TRES PODERES DE GOBIERNO	APORTACIÓN ECONÓMICA DEL MUNICIPIO, ESTADO Y GOBIERNO FEDERAL	3 AÑOS

Línea Estratégica: EL INCREMENTO DE LA PRODUCCIÓN Y PRODUCTIVIDAD DE LA CAÑA DE AZÚCAR

PROYECTO: Capacitación a los actores del medio cañero

OBJETIVO GENERAL	OBJETIVOS ESPECÍFICOS	RESULTADOS ESPERADOS (METAS)	ACTIVIDADES	RESPONSABLES	RECURSOS NECESARIOS	TIEMPO
TRANSFORMAR POSITIVAMENTE LA ECONOMÍA DEL MUNICIPIO, IMPULSANDO LA DIVERSIFICACIÓN ECONÓMICA Y FORTALECIENDO LOS SECTORES PRODUCTIVOS EXISTENTES	CAPACITACIÓN: CAPACITACIÓN A LOS ACTORES DEL MEDIO CAÑERO	CAPACITACIÓN EN ORGANIZACIÓN SOCIAL	TALLER DE CAPACITACION DISEÑO ORGANIZATIVO	DIRECCION DE DESARROLLO RURAL DEL H. AYUNTAMIENTO	HUMANOS, ECONÓMICOS Y FÍSICOS	MAYO-2009 JUNIO-2010
		CAPACITACION EN IRRIGACION PRESURIZADA	EJECUCION DE TALLER "RIEGO Y DRENAJE"	DIRECCIÓN DE DESARROLLO RURAL DEL H. AYUNTAMIENTO	HUMANOS, ECONÓMICOS Y FÍSICOS	3 AÑOS
		CAPACITACION DE CONSERVACION DE SUELOS Y BUENAS PRACTICAS AGRÍCOLAS	CURSO DE CAPACITACION EN CONSERVACION DE SUELOS, AGRICULTURA SIN BASURA	DIRECCIÓN DE DESARROLLO RURAL DEL H. AYUNTAMIENTO	HUMANOS, ECONÓMICOS Y FÍSICOS	3 AÑOS
		CAPACITACIÓN EN MANEJO INTEGRAL DE LA CAÑA DE AZUCAR	REALIZAR TALLER DE MANEJO INTEGRAL DE CAÑA DE AZUCAR	DIRECCIÓN DE DESARROLLO RURAL DEL H. AYUNTAMIENTO	HUMANOS, ECONÓMICOS Y FÍSICOS	3 AÑOS

Línea Estratégica: EL INCREMENTO DE LA PRODUCCIÓN Y PRODUCTIVIDAD DE LA CAÑA DE AZÚCAR

PROYECTO: Adquirir financiamiento de los proyectos estratégicos en caña de azúcar

OBJETIVO GENERAL	OBJETIVOS ESPECÍFICOS	RESULTADOS ESPERADOS (METAS)	ACTIVIDADES	RESPONSABLES	RECURSOS NECESARIOS	TIEMPO
TRANSFORMAR POSITIVAMENTE LA ECONOMÍA DEL MUNICIPIO, IMPULSANDO LA DIVERSIFICACIÓN ECONÓMICA Y FORTALECIENDO LOS SECTORES PRODUCTIVOS EXISTENTES	FINANCIAMIENTO: ADQUIRIR FINANCIAMIENTO DE LOS PROYECTOS ESTRATÉGICOS EN CAÑA DE AZÚCAR	LOGRAR EL FINANCIAMIENTO DE 35 HECTÁREAS DE CAÑA DE AZÚCAR, PARA PONER EN MARCHA PROYECTOS ALTERNATIVOS SUSTENTABLES	ELABORAR PROYECTOS DE FINANCIAMIENTO PARA COMPLEMENTAR LA APORTACIÓN DE LOS BENEFICIARIOS CAÑEROS ESTABLECER ACUERDOS PARA PAGOS GESTIONAR LOS PROYECTOS	DIRECCIÓN DE DESARROLLO RURAL DEL H. AYUNTAMIENTO, FIRA, FINANCIERA RURAL, SAGARPA	HUMANOS, ECONÓMICOS FÍSICOS	ENERO 2009 A JUNIO DE 2010

Línea Estratégica: EL INCREMENTO DE LA PRODUCCIÓN Y PRODUCTIVIDAD DE LA CAÑA DE AZÚCAR

PROYECTO: Contribuir a la investigación de nuevos materiales resistentes con capacidad de incrementar rendimientos y superar situaciones adversas, con paquetes tecnológicos a la vanguardia.

OBJETIVO GENERAL	OBJETIVOS ESPECÍFICOS	RESULTADOS ESPERADOS (METAS)	ACTIVIDADES	RESPONSABLES	RECURSOS NECESARIOS	TIEMPO
------------------	-----------------------	------------------------------	-------------	--------------	---------------------	--------

<p>TRANSFORMAR POSITIVAMENTE LA ECONOMÍA DEL MUNICIPIO, IMPULSANDO LA DIVERSIFICACIÓN ECONÓMICA Y FORTALECIENDO LOS SECTORES PRODUCTIVOS EXISTENTES</p>	<p>INVESTIGACIÓN: CONTRIBUIR A LA INVESTIGACIÓN DE NUEVOS MATERIALES RESISTENTES CON CAPACIDAD DE INCREMENTAR RENDIMIENTOS Y SUPERAR SITUACIONES ADVERSAS, CON PAQUETES TECNOLÓGICOS A LA VANGUARDIA</p>	<p>REALIZAR INNOVACIONES TECNOLÓGICAS CON TRANSFERENCIA DE TECNOLOGÍA EN CAÑA DE AZÚCAR</p>	<p>CONTRATAR MANO DE OBRA CALIFICADA</p> <p>ELABORAR PROYECTOS DE INVESTIGACIÓN</p> <p>PRESENTAR PROPUESTAS A LAS INSTANCIAS DE GOBIERNO</p> <p>EJECUTAR PROYECTOS</p> <p>PARCELAS DEMOSTRATIVAS Y GIRAS DE INTERCAMBIO</p>	<p>DIRECCIÓN DE HUMANOS DESARROLLO RURAL DEL H. AYUNTAMIENTO, FIRA, SAGARPA, SEDER, INIFAP</p>	<p>HUMANOS ECONÓMICOS FÍSICOS</p>	<p>ENERO 2009 A JUNIO DE 2010</p>
---	--	---	---	--	-----------------------------------	-----------------------------------

EJE INSTITUCIONAL

Línea Estratégica: FORTALECIMIENTO INSTITUCIONAL DEL H. AYUNTAMIENTO

PROYECTO: Los actores que integran el ayuntamiento deben fomentar la transparencia de los recursos públicos

OBJETIVO GENERAL	OBJETIVO ESPECÍFICO	RESULTADOS ESPERADOS (METAS)	ACTIVIDADES	RESPONSABLES	RECURSOS NECESARIOS	TIEMPO
GOBERNAR CERCA DE LA GENTE, MEDIANTE UN MARCO DE TRANSPARENCIA DEL MANEJO Y GESTIÓN DE LOS RECURSOS	FOMENTAR LOS ACTORES QUE INTEGRAN EL AYUNTAMIENTO DEBEN LA FOMENTAR LA TRANSPARENCIA DE LOS RECURSOS PÚBLICOS	SENSIBILIZAR A LOS ACTORES QUE COMPONEN EL H. AYUNTAMIENTO	REUNIONES DE CABILDO Y CON EL PERSONAL DEL AYUNTAMIENTO	PRESIDENTE MUNICIPAL	HUMANOS, FÍSICOS Y ECONÓMICOS	3 AÑOS
		CONSOLIDAR LAS ÁREAS DE TRABAJO QUE COMPONEN EL AYUNTAMIENTO E INCENTIVAR MENSUALMENTE A LOS MEJORES ELEMENTOS	REUNIONES DE CABILDO Y CON EL PERSONAL DEL AYUNTAMIENTO	PRESIDENTE MUNICIPAL	HUMANOS, FÍSICOS Y ECONÓMICOS	3 AÑOS

Línea Estratégica: FORTALECIMIENTO INSTITUCIONAL DEL H. AYUNTAMIENTO

PROYECTO: Presentar organigramas para deslindar responsabilidades al personal del ayuntamiento

OBJETIVO GENERAL	OBJETIVO ESPECÍFICO	RESULTADOS ESPERADOS (METAS)	ACTIVIDADES	RESPONSABLES	RECURSOS NECESARIOS	TIEMPO
GOBERNAR CERCA DE LA GENTE, MEDIANTE UN MARCO DE TRANSPARENCIA DEL MANEJO Y GESTIÓN DE LOS RECURSOS	ORGANIZACIÓN. PRESENTAR ORGANIGRAMAS PARA DESLINDAR RESPONSABILIDADES AL PERSONAL DEL AYUNTAMIENTO	BASE DE DATOS DEL PERSONAL	ELABORAR LA BASE DE DATOS DE TODOS EL CABILDO Y PERSONAL DE LAS DIVERSA ÁREAS	TESORERÍA	FÍSICOS, HUMANOS Y ECONÓMICOS	ENERO DE 2008
		UN REGLAMENTO INTERNO DEL CABILDO	ELABORAR EL REGLAMENTO INTERNO DEL CMDRS Y DE CABILDO	SECRETARIO MUNICIPAL Y COORDINADOR MUNICIPAL	FÍSICOS, HUMANOS Y ECONÓMICOS	MAYO DE 2008

		ELABORAR PROGRAMA DE TRABAJO POR ÁREA	SE DEBE ELABORAR UN PROGRAMA DE TRABAJO POR CADA DIRECCIÓN QUE COMPONE EL AYUNTAMIENTO	DIRECCIONES DEL AYUNTAMIENTO	FÍSICOS, HUMANOS Y ECONÓMICOS	ENERO DE 2008
--	--	---------------------------------------	--	------------------------------	-------------------------------	---------------

Línea Estratégica: FORTALECIMIENTO INSTITUCIONAL DEL H. AYUNTAMIENTO

PROYECTO: Adquirir activos fijos y semifijos

OBJETIVO GENERAL	OBJETIVO ESPECÍFICO	RESULTADOS ESPERADOS (METAS)	ACTIVIDADES	RESPONSABLES	RECURSOS NECESARIOS	TIEMPO
GOBERNAR CERCA DE LA GENTE, MEDIANTE UN MARCO DE TRANSPARENCIA DEL MANEJO Y GESTIÓN DE LOS RECURSOS	INFRAESTRUCTURA, MAQUINARIA Y EQUIPO: ADQUIRIR ACTIVOS FIJOS Y SEMIFIJOS	OBTENER INMUEBLES ACORDES A LAS ÁREAS DE TRABAJO	ELABORAR UN INVENTARIO DE ACTIVOS	PRESIDENCIA	FÍSICOS, HUMANOS Y ECONÓMICOS	3 AÑOS
		REMODELAR EL PALACIO MUNICIPAL	REALIZAR UN DIAGNOSTICO PARA CONOCER LAS NECESIDADES DEL INMUEBLE	PRESIDENCIA	FÍSICOS, HUMANOS Y ECONÓMICOS	3 AÑOS

	ADQUIRIR MAQUINARIA PESADA PARA OBRA CIVIL	ELABORAR PROYECTOS PARA ADQUISICIÓN DE MAQUINARIA	PRESIDENCIA	FÍSICOS, HUMANOS Y ECONÓMICOS	3 AÑOS
	INCREMENTAR EL PATIO DE VEHÍCULOS OFICIALES	ELABORAR NECESIDADES DE EQUIPAMIENTO	PRESIDENCIA	FÍSICOS, HUMANOS Y ECONÓMICOS	3 AÑOS
	EQUIPAR LAS DIRECCIONES DEL AYUNTAMIENTO	RECONOCER LAS NECESIDADES DE CADA DIRECCIÓN Y CUBRIR AL 100%	PRESIDENCIA	FÍSICOS, HUMANOS Y ECONÓMICOS	3 AÑOS
	INCREMENTAR LA RECAUDACIÓN MUNICIPAL PARA ELEVAR EL PRESUPUESTO	ELABORAR UN PROYECTO DE INVERSIÓN DE OBRAS PRIORITARIAS	PRESIDENCIA	FÍSICOS, HUMANOS Y ECONÓMICOS	3 AÑOS
	ACTUALIZAR LOS SERVICIOS DE TESORERÍA	ELABORAR UN PLAN ESTRATÉGICO DE COBRO	PRESIDENCIA	FÍSICOS, HUMANOS Y ECONÓMICOS	3 AÑOS
	INCENTIVAR A LAS DIVERSAS ÁREAS CON CONSUMIBLES	PROPORCIONAR LAS NECESIDADES DE CONSUMIBLES A LAS ÁREAS DE TRABAJO	PRESIDENCIA	FÍSICOS, HUMANOS Y ECONÓMICOS	3 AÑOS

Línea Estratégica: FORTALECIMIENTO INSTITUCIONAL DEL H. AYUNTAMIENTO

PROYECTO: Desarrollar capacidades a los actores del ayuntamiento

OBJETIVO GENERAL	OBJETIVO ESPECÍFICO	RESULTADOS ESPERADOS (METAS)	ACTIVIDADES	RESPONSABLES	RECURSOS NECESARIOS	TIEMPO
------------------	---------------------	------------------------------	-------------	--------------	---------------------	--------

GOBERNAR CERCA DE LA GENTE, MEDIANTE UN MARCO DE TRANSPARENCIA DEL MANEJO Y GESTIÓN DE LOS RECURSOS	CAPACITACIÓN: DESARROLLAR CAPACIDADES A LOS ACTORES DEL AYUNTAMIENTO	CAPACITACIÓN EN PROCESOS Y PROCEDIMIENTOS DE CALIDAD	REALIZAR UN TALLER DE CALIDAD TOTAL	SECRETARIO MUNICIPAL	FÍSICOS, HUMANOS Y ECONÓMICOS	FEBRERO DE 2009
		CAPACITACIÓN EN ADMINISTRACIÓN	REALIZAR UN TALLER DE CAPACITACIÓN	SECRETARIO MUNICIPAL	FÍSICOS, HUMANOS Y ECONÓMICOS	MAYO DE 2009
		CAPACITACIÓN EN ATENCIÓN AL PÚBLICO	REALIZAR UN TALLER DE CAPACITACIÓN	SECRETARIO MUNICIPAL	FÍSICOS, HUMANOS Y ECONÓMICOS	ENERO DE 2008
		CAPACITACIÓN EN INTEGRACIÓN DE EQUIPO	REALIZAR UN TALLER DE CAPACITACIÓN	SECRETARIO MUNICIPAL	FÍSICOS, HUMANOS Y ECONÓMICOS	ENERO DE 2008

Línea Estratégica: FORTALECIMIENTO INSTITUCIONAL DEL H. AYUNTAMIENTO

PROYECTO: Gestionar financiamiento y recursos para realizar obras, e incentivar al personal del ayuntamiento

OBJETIVO GENERAL	OBJETIVO ESPECÍFICO	RESULTADOS ESPERADOS (METAS)	ACTIVIDADES	RESPONSABLES	RECURSOS NECESARIOS	TIEMPO
GOBERNAR CERCA DE LA GENTE, MEDIANTE UN MARCO DE TRANSPARENCIA DEL MANEJO Y GESTIÓN DE LOS RECURSOS	FINANCIAMIENTO GESTONAR FINANCIAMIENTO Y RECURSOS PARA REALIZAR OBRAS, E INCENTIVAR AL	LOGRAR EL ACCESO AL FINANCIAMIENTO PARA ACTIVOS DIFERIDOS Y CAPITAL DE TRABAJO	ELABORAR UN ESQUEMA DE NECESIDADES DE RECURSOS ECONÓMICOS PARA	PRESIDENTE MUNICIPAL	HUMANOS, FÍSICOS Y ECONÓMICOS	3 AÑOS

	PERSONAL AYUNTAMIENTO	DEL		LOS AÑOS DE LA ADMINISTRACIÓN			
--	--------------------------	-----	--	----------------------------------	--	--	--

XIV.-BIBLIOGRAFÍA

1.- INEGI CENSO 2000

- 2.- INEGI CENSO 2005/CONTEO DE POBLACIÓN Y VIVIENDA
- 3.- OEIDRUS OAXACA
- 4.- OAX-CLIMASXLS
- 5.- SISTEMA NACIONAL DE INFORMACIÓN MUNICIPAL
- 6.- CONSTITUCIÓN POLÍTICA DE LOS ESTADOS UNIDOS MEXICANOS.
- 7.- CONSTITUCIÓN POLÍTICA DEL ESTADO LIBRE Y SOBERANO DE OAXACA.
- 8.- LEY DE PLANEACIÓN.
- 9.- LEY DE PLANEACIÓN DEL ESTADO DE OAXACA
- 10.- LEY MUNICIPAL PARA EL ESTADO DE OAXACA.
- 11.- LEY DE DESARROLLO RURAL SUSTENTABLE.