

**Plan Municipal de Desarrollo Rural Sustentable**  
**Pinotepa de Don Luis, Oaxaca**  
**2008-2010**

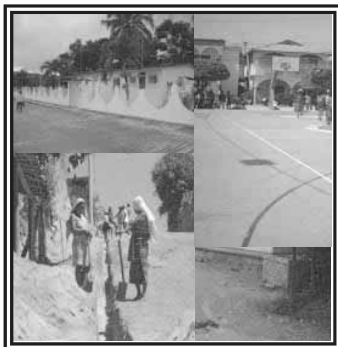
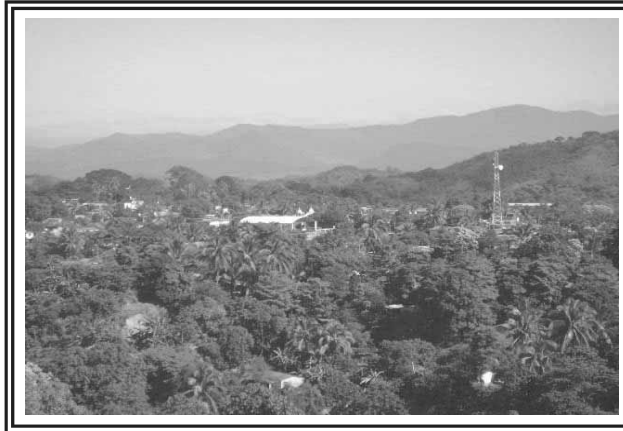
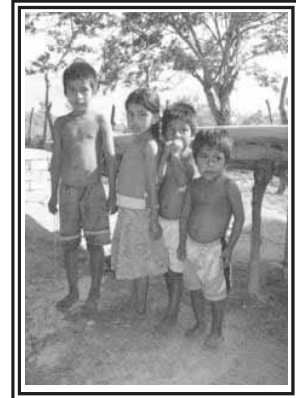
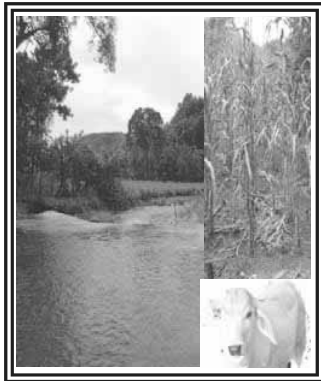

ÍNDICE

<b>INTRODUCCIÓN</b> .....	<b>6</b>
<b>CAPITULO I</b>	
I.- Proceso de planeación del desarrollo municipal .....	7
1.1 Concertación.....	7
1.2 Formulación.....	7
1.3 Validación y registro .....	7
1.4 Publicación y Ejecución .....	8
1.5 Seguimiento y Evaluación.....	8
<b>CAPITULO II</b>	
II.- Formulación del Plan Municipal de Desarrollo.....	9
2.1 Mensaje del Presidente.....	9
2. 2 Principios de planeación del desarrollo municipal .....	10
2.2.1 Gobierno de Corresponsabilidad .....	10
2.2.2 Gobierno de Participación informada.....	10
2.2.3 Gobierno de Integralidad.....	10
2.2.4 Gobierno de Transversalidad.....	11
2.2.5 Gobierno Sustentabilidad .....	11
2.2.6 Gobierno de Equidad.....	12
2.2.7 Gobierno de Interculturalidad.....	12
2.2.8 Gobierno de Igualdad de género.....	12
2.2.9 Gobierno de Apego a la legalidad .....	13
2.2.10 Gobierno de Autonomía municipal .....	13
2.2.11 Gobierno de Productividad.....	13
2.2.12 Gobierno de Competitividad .....	13
2.2.13 Gobierno de Transparencia y rendición de cuentas .....	14
<b>2.3 Marco de referencia</b> .....	<b>15</b>
<b>CAPITULO III</b>	
<b>3. DIAGNOSTICO</b> .....	<b>16</b>
<b>3.1 EJE INSTITUCIONAL</b> .....	<b>17</b>
3.1.1 Gobierno.....	21
a) Características del Ayuntamiento.....	17
3.1.2 Infraestructura administrativa.....	17
3.1.3 Recurso Humano .....	18
3.1.4 Recurso humano administrativo .....	18
3.1.5 Recurso humano de seguridad publica .....	18
3.1.6 Recursos materiales .....	18
3.1.7 Mobiliario y equipo de oficina .....	19

---

---

PLAN MUNICIPAL DE DESARROLLO RURAL SUTENTABLE 2008-2010

---

---

3.1.8 Protección civil.....	19
3.1.9 Prestación de servicios .....	19
3.1.10 Regionalización política.....	20
3.1.11 Transparencia y acceso a la información.....	20
<b>3.2 EJE SOCIAL .....</b>	<b>21</b>
3.2.1 Nuestra población.....	21
a) Municipio y localidades existentes.....	21
3.2.2 Organizaciones productivas.....	22
a) Ganadera Local Regional .....	22
3.2.3 Organizaciones Sociales.....	22
b) Religiosos.....	22
c) Políticos.....	22
d) Grupos de danza.....	22
e) Principales actores sociales .....	23
f) Grupos de transportistas.....	23
3.2.4 Matriz De Organizaciones .....	23
3.2.5 Matriz de Infraestructura básica en las agencias .....	25
3.2.6 Matriz de Infraestructura básica dentro del municipio .....	26
3.2.7 Matriz de Infraestructura Educativa .....	27
3.2.8 Clínica Municipal .....	30
3.2.9 Situación DIF municipal.....	30
<b>3.3 EJE HUMANO .....</b>	<b>31</b>
3.3.1 Nuestra Gente .....	31
3.3.2 Población Total.....	31
3.3.2.1 Población por Sexo.....	31
3.3.2.1 Población por edades .....	31
3.3.2.2 Población total del Municipio de Pinotepa de Don Luis .....	32
3.3.3 Infraestructura de salud. ....	32
3.3.3.1 Enfermedades no transmisibles que se presentan en el municipio. ....	32
3.3.3.2 Enfermedades transmisibles que se presentaron en el municipio en el año 2007.....	33
3.3.3.3Desnutricion Infantil.....	33
a)Obesidad.....	33
b) Prevención de enfermedades.....	34
3.3.5 Alcoholismo .....	34
3.3.6 Drogadicción .....	34
3.3.7 Infraestructura Educativa.....	34
3.3.7.1 Rezago educativo presente en el municipio.....	36

---

---

PLAN MUNICIPAL DE DESARROLLO RURAL SUTENTABLE 2008-2010

---

---

3.3.7.2 Población que hablan la lengua indígena.....	36
3.3.7.3 Supervisión Escolar.....	37
3.3.7.4 Servicio educativo de nivel medio superior.....	37
3.3.7.5 Tendencia de Movimientos Migratorios.....	37
3.3.8 Índice de Desarrollo Humano.....	37
3.3.9 Índice de marginación.....	38
3.3.10 Infraestructura Social básica.....	39
3.3.10.1 Vivienda.....	39
3.3.11 Costumbres indígenas.....	39
3.3.11.1 Fiestas de la región.....	39
3.3.11.2 Cultura.....	40
3.3.12 Servicios y vías de comunicación.....	40
3.3.12.1 Infraestructura carretera.....	40
3.3.12.2 Medios de comunicación.....	41
3.3.12.3 Servicios básicos.....	41
a) Agua potable.....	41
b) Electrificación.....	42
3.3.12.4 Otros servicios en la cabecera municipal.....	42
3.3.13 Instalaciones deportivas.....	42
3.3.14 Religiones existentes en el Municipio.....	43
3.3.15 Artesanías.....	43
a) Telar de Cintura.....	43
<b>3.4 EJE AMBIENTAL.....</b>	<b>44</b>
3.4.1 Localización.....	44
3.4.2 Ubicación.....	44
3.4.2.1 Colindancias.....	45
3.4.3 Extensión territorial.....	45
3.4.4 Topografía.....	45
3.4.5 Orografía.....	46
3.4.6 Geología.....	46
3.4.7 Suelos.....	47
3.4.8 Clima.....	47
3.4.9 Hidrología.....	48
3.4.10 Vegetación.....	48
3.4.10.1 Flora.....	49
3.4.10.2 Fauna.....	49
3.4.11 Contaminación en cuerpos de agua.....	50
3.4.12 Deterioro de los recursos naturales.....	51

---

## PLAN MUNICIPAL DE DESARROLLO RURAL SUTENTABLE 2008-2010

---

a) Patrón de uso de los recursos naturales.....	51
b) Deforestación.....	51
c) Padrón de asentamientos humanos.....	52
3.4.13 Análisis de la Contaminación Ambiental.....	52
<b>3.5 EJE ECONÓMICO.....</b>	<b>53</b>
3.5.1 Población Económicamente Activa.....	53
3.5.2 SECTOR PRIMARIO.....	53
3.5.2.1 Sistemas de producción.....	54
3.5.2.2 Sistema Agrícola.....	54
3.5.2.3 Dimensión socioeconómica.....	55
3.5.2.4 Ganadería.....	55
3.5.2.3.1 La Economía del ganado bovino.....	56
3.5.2.4 Sistema Forestal.....	57
3.5.2.5 Sistema Acuícola.....	57
3.5.3 SECTOR SECUNDARIO.....	57
3.5.3.1 Servicio de Construcción.....	57
3.5.3.2 Artesanías.....	58
3.5.3.3 Telar de Cintura.....	58
3.5.4 SECTOR TERCIARIO.....	58
3.5.4.1 Comercialización.....	58
3.5.4.2 Servicios.....	59
3.5.4.3 Actividades presentes en el sector terciario.....	59
<b>CAPITULO IV</b>	
4.1 Visión.....	60
4.2 Misión.....	60
4.3 Objetivos estratégicos.....	61
<b>CAPITULO V</b>	
5. Programación.....	62
<b>CAPITULO VI</b>	
6. Bibliografía.....	82

## INTRODUCCION

Para iniciar con la ejecución de los proyectos de obras y acciones para el desarrollo del Municipio, es necesario contar con un documento rector que nos permita ordenar las necesidades básicas, basado en una política humanista integradora, flexible e incluyente, como documento rector, define la visión que tenemos del municipio; determina la misión que asumimos para llevarla a cabo, dentro de los valores de respeto, honestidad y eficiencia en el servicio; Sólo así avanzaremos, únicamente de esa manera caminaremos por el sendero que los habitantes de Pinotepa de Don Luis han demandado como legítima exigencia.

El Plan Municipal de Desarrollo 2008-2010 es, además fruto de un largo proceso de participación social, los ejes rectores y sus prioridades que en el se plasma justamente del reclamo ciudadano que desea ver un Municipio mas justo y digno, mas solidario, ordenado, generoso y honesto.

La estrategia que se propone a los habitantes del Municipio de Pinotepa de Don Luis, es Gobernar con la propuesta ciudadana, que se fundamenta en cinco ejes estratégicos los cuales son el institucional, social, humano, ambiental y económico estos son el resultado de la sistematización de sus legítimos reclamos de la comunidad, los cuales encaminen al desarrollo sustentable de cada una de sus agencias llevando consigo la mejora de sus actividades productivas proporcionando una calidad de vida.

Por eso es importante contar con un Plan Desarrollo Municipal donde se integren todas y cada una de sus necesidades básicas para poder combatir el rezago y la marginación que agobia al municipio, logrando nuevas alternativas de solución y ampliar la gestión de obras y proyectos mediante las dependencias correspondientes

## **CAPITULO I**

### **1. PROCESO DE PLANEACIÓN DE DESARROLLO.**

#### **1.1 CONCERTACIÓN.**

La integración del consejo está basada en la participación del cabildo municipal e integrantes del municipio como lo es el caso de representantes de barrio, ganadera, agricultores, de servicio, artesanales, religiosos y de transporte; La participación de cada uno de los representantes de cada sector que integren el Consejo Municipal de Desarrollo Rural Sustentable es importante por su participación de vos y voto que tienen ante el CMDRS.

Todos los que integran el Consejo son invitados mediante una convocatoria dirigida personalmente como representantes de algún sector dentro del municipio.

#### **1.2 FORMULACIÓN.**

Se realizo una reunión con los representantes del cabildo para darles a conocer la importancia del documento y lo importancia de trabajar íntegramente para lograr alcanzar los objetivos que se plantearon.

Una vez realizada la reunió se menciona que era importante levantar un diagnostico municipal para conocer la situación actual de cómo se encontraba el municipio y fue necesario plantearle a cada uno de los representantes la importancia de su participación para lograr identificar ampliamente las necesidades y problemas que afectan al municipio.

En el levantamiento del diagnostico se implementaron diferente tipo de estrategias para recabar la información necesaria, fue importante realizar entrevistas a los ciudadanos del municipio.

#### **1.3 VALIDACIÓN Y REGISTRO.**

El Plan Municipal de desarrollo es presentado ante el Consejo Municipal de Desarrollo Rural Sustentable los cuales validan el documento mediante el criterio de elegibilidad quedando totalmente de acuerdo en que el documento que se entregara esta apegado a las necesidades que se marcaron en el diagnostico

#### **1.4 PUBLICACIÓN Y EJECUCIÓN.**

El Plan Municipal de Desarrollo se publicara en el Periódico Oficial del Estado de Oaxaca, una ves entregada la clave al presidente municipal se dirigirá un oficio al Lic. Adelfo Magno Jarquin donde se notificara la publicación del documento en el periódico oficial, para posteriormente darle el seguimiento correspondiente.

#### **1.5 SEGUIMIENTO Y EVALUACIÓN**

El diario oficial dará seguimiento a publicar el documento en el periódico y en la pagina de internet, por lo consiguiente COPLADE dará de alta el documento en su pagina de internet donde plasmara el documento de acuerdo a como se halla publicado y sin mas se le dará seguimiento al documento en el rubro de ampliación, gestión de obras y acciones conforme lo marca la ley de planeacion del estado de Oaxaca



## **CAPITULO II**

### **1. FORMULACIÓN DEL PLAN MUNICIPAL DE DESARROLLO**

#### **2.1 MENSAJE DEL PRESIDENTE MUNICIPAL.**

El Desarrollo del Municipio esta en el compromiso de todos los actores que intervienen, en los tiempos que estamos viviendo la planificación es y debe ser una de las prioridades de una sociedad que desea lograr el desarrollo mejorando la calidad de vida de sus habitantes.

El Desarrollo Rural da como resultado mejores condiciones de vida de los actores que intervienen en el. Es importante mencionar que en las acciones que se emprendan siempre se debe respetar el equilibrio del medio ambiente y de esta manera podremos lograr un verdadero Desarrollo Rural sustentable en beneficio de nuestra sociedad.

Para alcanzar los objetivos y la meta deseada de las es necesario proponer líneas de acción acordes con los recursos económicos, sociales y políticos con los que cuenta el municipio. Las cuales deben de estar sujetas a las reglas de la sustentabilidad con el fin de preservar los recursos naturales con las que cuenta nuestro municipio.

El Gobierno del Estado, que encabeza el Lic. Ulises Ruiz Ortiz quiere para el sector rural el desarrollo de las personas, de las familias, y de las comunidades; generando un incremento sustancial de su bienestar y mejorando su calidad de vida, aumentando su producción gradual en sus actividades productivas, para la generación de riqueza y así poder combatir la pobreza extrema.

---

**Prof. Teofilo Sanchez Cruz.**

## **2.2 PRINCIPIOS DE PLANEACIÓN DEL DESARROLLO MUNICIPAL.**

### **2.2.1 Gobierno Corresponsable**

Será un gobierno corresponsable y democrático por su origen ya que el compromiso que tomara el presidente y su cabildo es de total colaboración, pero también por su composición plural e incluyente, así como por la disposición permanente al diálogo respetuoso en todo sentido, con todas las expresiones y fuerzas políticas, en su vocación de promover la participación ciudadana en los asuntos públicos y para construir acuerdos a favor de los habitantes del municipio. Ya que los habitantes de la comunidad exigen un representante que este a la altura de las condiciones actuales del municipio que sepa afrontar el manejo de las actividades municipales en forma democrática en cada una de sus acciones promoviendo el desarrollo del municipio.

### **2.2.2 Gobierno de Participación Ciudadana e Informada**

Este gobierno, plantea construir una sociedad participativa, justa y prospera, por ello se requiere reducir los márgenes de desigualdad y de exclusión social que aún existen, para mejorar la convivencia de los ciudadanos dentro del municipio y fomentar una cultura de confianza y de participación integral empezando por los representantes municipales, para trabajar de una mejor manera en beneficio del municipio con mira siempre al desarrollo.

### **2.2.3 Gobierno de Integralidad**

Desde que el gobierno actual asumió la responsabilidad de conducir el destino del municipio de Pinotepa De Don Luis, surgió una responsabilidad y compromiso creciente con toda la sociedad incluyendo al sector rural que es una de las áreas más golpeadas dentro del municipio. La actual administración está comprometida con el trabajo eficiente para mejorar las condiciones de vida de los pobladores que integran el municipio planteando empujar el desarrollo de sus actividades productivas. De este esfuerzo se deriva una mayor coordinación institucional y concurrencia de acciones para la atención integral de las demandas más sentidas y señaladas de la población.

#### **2.2.4 Gobierno de Transversalidad**

El gobierno actual tiene como otro de sus principios básicos la transversalidad entendida como el tiempo en el que una o varias políticas públicas son objeto de interés de una o más dependencias, de tal manera que, el instrumento de acciones gubernamentales tocan necesariamente dos o más ámbitos de gobierno (federal, estatal y municipal), con lo cual cada uno de ellos actúa en el marco de su responsabilidad, pero siempre de forma coordinada, a efecto de que las acciones tengan resultados óptimos y positivos.

Por todo esto, la transversalidad es una meta del presente gobierno la cual es derivada del apoyo y coordinación interinstitucional y de las políticas públicas para encauzar el desarrollo del municipio.

#### **2.2.5 Gobierno Sustentable**

La sustentabilidad es un punto de suma importancia dentro del desarrollo de una comunidad, ya que se tiene que ser consciente de que el término sustentabilidad va de la mano con rentabilidad, responsabilidad y prosperidad las cuales se derivan de una serie de acciones empezando por el cambio y el cuidado de los recursos naturales para mantener el equilibrio del ecosistema.

La sustentabilidad ambiental en el marco del desarrollo, constituye un enfoque prioritario para la presente administración que busca darle viabilidad y amplitud a las actividades económicas y mejorar la calidad de vida de los habitantes. El territorio rural conforma un espacio privilegiado del importante capital natural del municipio y debe ser el detonador del desarrollo de la comunidad, ya que la sustentabilidad no implica dejar de utilizar los recursos naturales, sino adoptar mejores formas de uso de éstos sin comprometer ni poner en riesgo los recursos para las generaciones futuras (recursos para el presente \_recursos para el futuro). Las acciones a realizar en el marco de un gobierno sustentable consideran los retos relacionados a la conservación y restauración de tierras, agua, aire, flora y fauna, el aprovechamiento sustentable y la preservación de la diversidad biológica y, en especial a la mitigación y la adaptación al cambio climático.

### **2.2.6 Gobierno de Equidad**

El compromiso que adopto el municipio con la comunidad es equitativa, sin omitir a niños, hombres, mujeres u otras personas con afinidades diferentes, se esta consiente que todos trabajaran para lograr conjuntamente los objetivos planteados fortaleciendo cada día el trabajo, logrando la equidad entre los mismos habitantes, de igual manera los proyectos, acciones u obras estarán dispuestos para todos en general con mira a mejorar la calidad de vida de todos los habitantes propiciando el desarrollo del municipio .

### **2.2.7 Gobierno de Interculturalidad**

La interculturalidad como punto importante o principio rector orientará los procesos sociales dentro del municipio que se contemplaran intentando construir sobre la base del reconocimiento del derecho a la diversidad, a la libre expresión e información y contra todas las formas de discriminación y desigualdad social. En este sentido, la interculturalidad será fundamental para la construcción de una sociedad democrática puesto que los actores de las diferentes culturas, en este caso las comunidades que conforman el municipio; es decir, se asumirá respetuosamente el reconocimiento de las relaciones entre los habitantes, respetando sus diferencias religiosas, de pensamiento y posición social para dar paso a trabajar conjuntamente en beneficio del municipio.

### **2.2.8 Gobierno de Respeto a la Igualdad de Género**

El gobierno actual tiene como una de sus prioridades para promover el desarrollo en el municipio, la participación activa de la mujer, por ello, se compromete a promover la igualdad de género en todos los ámbitos;

Pretende el acceso de todas las personas a la igualdad de oportunidades eliminando las barreras que obstaculizan las oportunidades económicas y políticas, así como el acceso a la educación y los servicios básicos, de tal manera que las personas de todas las edades, condiciones y posiciones puedan ser participes de dichas oportunidades y beneficiarse con ellas. El desafío de la equidad no es sólo lograr que las mujeres accedan a los derechos de los que han sido excluidas, sino que, sus valores, conocimiento, experiencia y prioridades,

sean asumidas como una parte importante o del mismo peso que la masculina, y sean consideradas con valor potencial para enriquecer el panorama del desarrollo humano.

### **2.2.9 Gobierno de Apego a la Legalidad**

La presente administración estará apegada a la legalidad en el marco del respeto de los derechos individuales y colectivos en el proceso de planeación, con la única finalidad de aplicarlas correctamente en contra del o de los que perturben la paz y tranquilidad de la comunidad.

### **2.2.10 Gobierno de Autonomía Municipal**

Considerando al municipio una delimitación territorial y con un numero determinado de habitantes, donde la célula básica del desarrollo somos todos con un representante que es el Gobierno Municipal y como tal debe asumir ciertas responsabilidades y actitudes, para que el desarrollo del municipio vaya encaminado hacia mejorar las condiciones de vida de los habitantes, proponiendo y realizando todas aquellas actividades y acciones que mejoren las condiciones del medio rural.

### **2.2.11 Gobierno Productivo**

Es innegable que uno de los motores para impulsar el desarrollo es la productividad, es por esto precisamente que se tienen que generar las condiciones para apoyar los diferentes procesos de producción relacionados en materia agropecuaria y de servicios, creando cadenas de producción para ofrecer productos sanos y de buena calidad que nos ayuden a mejorar los ingresos y ofrecer a nuestras familias un mejor nivel de vida .

### **2.2.12 Gobierno Competitivo**

La presente administración buscara unir esfuerzos que permitan alcanzar, sostener y mejorar el nivel de vida socioeconómico de los habitantes del municipio, haciendo inca pie en la educación ya que esta es la base de toda competitividad y del fortalecimiento y mejoría de la comunidad a través de sus jóvenes generándoles oportunidades de desarrollo y con capacidades únicas en el

estudio, por eso impulsaremos la educación básica, superior, y a futuros profesionistas para lograr ser una arma de progreso y desarrollo en la comunidad, logrando ser un municipio competitivo en cualquier aspecto con otros municipios y lo más importante competitivo a nivel región.

#### **2.2.13 Gobierno Transparente y de Rendición de Cuentas.**

La ley de transparencia y rendición de cuentas, el gobierno dará informes de las acciones realizadas durante su administración, para que la ciudadanía este consiente e informada de los compromisos adquiridos y cumplidos, así también se presentaran las acciones realizadas por cada sector o por cada autoridad auxiliar del municipio para que juntos avancemos por un Municipio con absoluta transparencia, logrando con esto Realizar informes anuales de la situación física y financiera de los recursos aplicados durante el ejercicio; Participación activa de las agencias municipales, de policía, representantes de colonias y barrios en la ejecución de los recursos para el mejoramiento del bienestar social.

### **2.3 MARCO DE REFERENCIA.**

El presente Plan Municipal de Desarrollo se realizo en base a un marco jurídico, considerando el fundamento en los ordenamientos jurídicos que dan sustento a la elaboración del Plan Municipal de Desarrollo, articulo 25, 26 y 115 de la Constitución Política de los Estados Unidos Mexicanos, 16, 20, y el 113 de la Constitución Política del Estado Libre y Soberano de Oaxaca; Artículo 46 Fracción XXXII y 48 Fracción XI, 167, 168, 169, 170, 171, 172 y 173 de la Ley Municipal para el Estado de Oaxaca; 33 y 34 Fracción II y III y su Ley de Planeación; 7 , 17 Fracción V y 26 de la Ley de planeación del estado de Oaxaca; 1° y 3° Fracción II de la ley que crea el Organismo Publico descentralizado de carácter estatal denominado “Comité Estatal de Planeación para el Desarrollo de Oaxaca”. Así como el Plan basa su complementariedad en los cuatro ejes fundamentales rectores del desarrollo, sustentado en los artículos 12 y 13 numeral I, II, III IV, V, VI, VII, VIII, IX de la Ley de Desarrollo Rural Sustentable, constituyendo con ello las prioridades del Gobierno Municipal en el marco del Desarrollo Rural Sustentable.

El marco de referencia también es el Plan Nacional de Desarrollo 2007-2012 y el Plan Estatal Sustentable 2004-2010, con el fin de facilitar la aplicación de los programas federales y estatales existentes, así como la gestión de mezcla de recursos para las obras, proyectos o acciones que la comunidad requiere para lograr encontrar un desarrollo rural dentro de la misma.

Por su parte, el Presidente Municipal de conformidad con los artículos invocados, elabora el presente documento con los integrantes del H. Ayuntamiento, para someter, en tiempo y forma a su consideración y aprobación este Plan Municipal de Desarrollo que regirá la vida administrativa del H. Ayuntamiento de Pinotepa de Don Luis, Oax. durante el periodo 2008 – 2010.

### **CAPITULO III**

#### **3.- DIAGNOSTICO**

##### **Nombre del Municipio.**

El diagnostico es la recopilación de la información de los diversos sectores del municipio como lo es su medio ambiente, social, humano, económico e institucional de los cuales nos indicaran los potenciales, oportunidades, debilidades, amenazas y rezago que cuenta el municipio; Esta será la base que nos servirá para tomar alternativas de solución y lograr un desarrollo municipal sustentable e incluyente.

##### **Nombre del Municipio.**

**Pinotepa de Don Luis, Pinotepa**

##### **Reseña Histórica**



### 3.1 EJE INSTITUCIONAL

#### 3.1.1 Gobierno

##### a) Caracterización del Ayuntamiento.

El Ayuntamiento constitucional de Pinotepa De Don Luis está integrado por un presidente, un síndico municipal, regidores de hacienda, obras, y salud con sus respectivos suplentes.

La elección de las autoridades municipales para la administración 2008-2010 fue bajo el sistema de partidos políticos, además de que existen las respectivas autoridades auxiliares en las cinco agencias municipales del municipio las cuales son: Yucuicha, La Palma, Chiminitio, La Hierba santa y Arroyo del Pote. El nombramiento de estas autoridades fue en asamblea comunitaria.

#### ORGANIGRAMA DEL CABILDO MUNICIPAL CONSTITUCIONAL

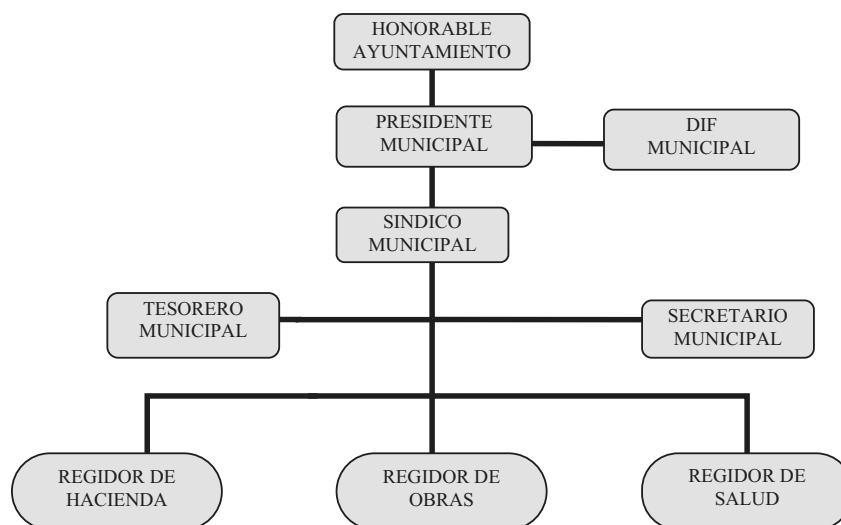

Fig 1 Organigrama Municipal.

#### 3.1.2 Infraestructura Administrativa.

El funcionamiento administrativo que se lleva a cabo en el municipio, se relaciona de acuerdo a sus fortalezas humanas, la disponibilidad de sus recursos materiales, financieros y otros, los cuales en conjunto con su estructura organizacional y de planeación se ve reflejado en un funcionamiento practico y

eficiente . Esto se lleva a cabo siempre y cuando el municipio representado por el cabildo municipal se enfoca hacia un solo objetivo.

En el municipio de Pinotepa De Don Luis a pesar de que se caracteriza por ser una comunidad 100% indígena siempre se ha tenido la capacidad de administrar los recursos financieros que le tocan a los municipios.

### **3.1.3 Recurso humano**

El municipio de Pinotepa de Don Luis como todos los municipios cuenta con empleados de vigilancia, chóferes, limpieza entre otros los cuales tienen a cargo un área en específica, de igual manera cuenta con personal calificado en operación de maquinaria y equipo de construcción.

### **3.1.4 Recurso humano administrativo**

El recurso humano administrativo es indispensable dentro del municipio ya que este fungirá en cuestión de desempeñar su cargo dentro del Consejo Municipal o como Cabildo, el cual representa con todas las características físicas y legales a la comunidad.

### **3.1.5 Recurso Humano de Seguridad Pública.**

El funcionamiento en cuanto a las actividades a desempeñar de la policía municipal es vigilar y resguardar la armonía y los bienes de la comunidad, logrando con esto el orden público y la tranquilidad de la comunidad para que exista un ambiente de equidad y respeto entre los habitantes del municipio.

### **3.1.6 Recursos Materiales.**

**Transporte:** se cuenta con un camión de volteo para obras publicas, además de contar con una camioneta Nissan para uso oficial, un camioneta Ford para la seguridad publica, una camioneta Explorer para urgencias de la población en general y una camioneta Urban para uso exclusivo del presidente y cabildo municipal

### **3.1.7 Mobiliario y Equipo de Oficina**

El H. Ayuntamiento constitucional cuenta con mobiliario y equipo de oficina que abastece y sirve para prestar el servicio al pueblo ya que dentro del palacio municipal cada oficina donde se encuentran ubicados los regidores y el presidente cuenta con su respectivo mueble y maquinaria para desempeñar su función correspondiente.

### **3.1.8 Protección Civil.**

El municipio en conjunto con todos los habitantes está en la mejor disposición de apoyar al comité de protección civil, se cuenta con un templo católico y un salón social para usos múltiples para albergue, si hubiese algún desastre natural como, huracán, temblor e inundaciones o algún otro factor natural.

El templo religioso está considerado por parte de las autoridades como uno de los más seguros, ya que este se puede apropiar rápidamente con todos los abastos y suministros en caso de tragedia por fenómenos naturales.

El salón de eventos también puede funcionar como albergue en caso de desastres naturales pero aun le faltan cubrir ciertas características para poder decir que si puede funcionar como un albergue totalmente seguro para este tipo de desastres naturales.

### **3.1.9 Prestación de Servicios.**

El servicio que presta el municipio de Pinotepa de Don Luis aun es un poco deficiente debido a que le falta aplicar estrategias de atención hacia su gente y por otra parte los servicios básicos del municipio aun no esta en un 100% ya que aspectos de servicios básicos como son el drenaje, agua potable y alumbrado publico están en deficientes aspectos, todo esto surge a falta de buena capacitación y orientación, otro aspecto en servicio es la recolección y manejo de la basura debido a que aun no se ha cubierto con un buen servicio o manejo de los residuos según su clasificación orgánica-inorgánica

- Protección Civil.
- Registro Civil.
- Mantenimiento y Rehabilitación de Caminos (Red Municipal)

- Servicio de ambulancia.
- Panteón Municipal.
- Adquisición de proyectos productivos.

### 3.1.10 Regionalización Política

El municipio pertenece al distrito electoral federal número 11 con sede en Santiago Pinotepa Nacional, y al distrito electoral local número 9, con sede en Jamiltepec.

Dentro de los grupos políticos que podemos mencionar están: el Comité municipal del partido Revolucionario Institucional (PRI), presencia en la cabecera municipal como también en todas la agencia de del propio municipio, El comité del partido de la revolución democrática con presencia en la cabecera municipal y en la agencia de chiminitio. Estos grupos políticos tienen el común denominador que solo tienen presencia activa solo en épocas de lecciones políticas

### 3.1.11 Transparencia y Acceso a la Información.

El municipio de Pinotepa de Don Luis es un municipio transparente y equitativo con su gente y contar con un documento como lo es el plan municipal de desarrollo permite aun mas la transparencia y rendición de cuentas para que los ciudadanos del municipio estén siempre informados.

La transparencia que pretende el municipio con su gente es que los ciudadanos vean por si mismos los recursos que llegan al municipio año con año y que esto les sirva de antecedente para conocer que tipo de obras se realicen por el municipio.

#### Cuadro 1) Ingresos

##### RAMO 33

Año	Total	Fondo de Infraestructura Social Municipal (FISM)	Fondo de Aportaciones para el Fortalecimiento Municipal (FAFM)
2005	7,441,757.00	5,774,707.00	1,667,050.00
2006	8,027,168.00	6,188,990.00	1,838,178.00
2007	9,018,638.00	6,896,910.00	2,121,728.00
2008	10,765,183.00	8,246,755.00	2,518,428.00
2009	11,128,643.00	8,530,264.00	2,598,379.00

Cuadro 1 Fuente: COPLADE OAXACA. En [www.oaxaca.gob.mx/coplade](http://www.oaxaca.gob.mx/coplade)

### 3.2 EJE SOCIAL.

#### 3.2.1 Nuestra Población

De acuerdo con los datos del Censo General de Población y Vivienda 2005, en el municipio de Pinotepa de Don Luis existen 6,703 habitantes de los cuales 3,275 son hombres y 3,428 son mujeres, distribuidos de la siguiente manera. Resalta la cabecera municipal por el número de habitantes, seguida la localidad de Yucucha, La Palma, Chiminitio y Hierba Santa.

Pinotepa de Don Luis es un municipio que cuenta con una gran cantidad de localidades, dentro de las cuales contemplan ciertas organizaciones de diferentes tipos; De igual manera Pinotepa de Don Luis cuenta con una buena organización y un buen desempeño en su administración.

El Municipio De Don Luis es un municipio que cuenta con una gran cantidad de Agencias de Policía de las cuales la forma de elegir al agente es por mayoría de votos en usos y costumbres.

#### a) Municipio y Localidades existentes

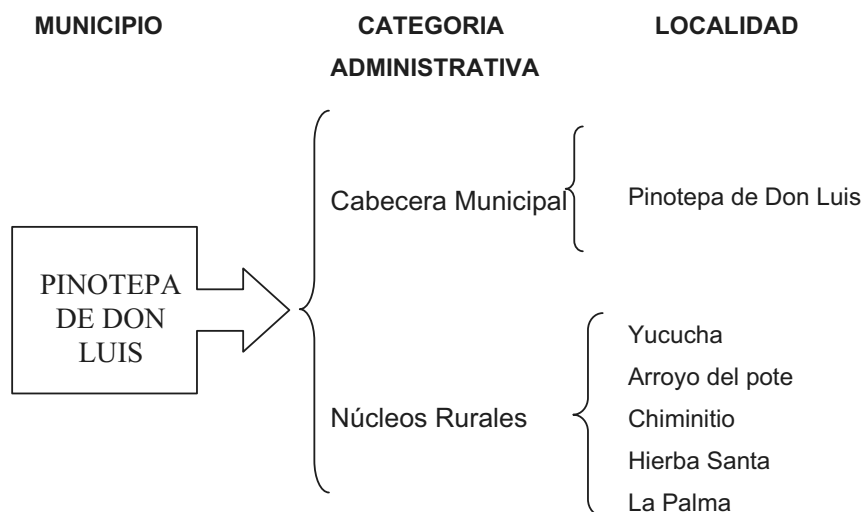

Fig. 2 Organización municipal

### **3.2.2 Organizaciones Productivas presentes en el Municipio de Pinotepa de Don Luis**

#### **❖ Grupo de Ganaderos.**

a) En el municipio existen algunos grupos legalmente constituidos tales como son: La **Asociación Ganadera Local General** “San Sebastian”, presencia también en las agencias de Yucucha y la Palma.

b) **Asociación Ganadera Local, La Sociedad de Solidaridad Social “Tixinda” y Los Grabadores Mixtecos Unidos A.C.**

### **3.2.3 Organizaciones Sociales presentes en el Municipio de Pinotepa de Don Luis**

#### **❖ Religiosos.**

A parte de la Iglesia católica como grupo religioso mayoritario, existen en el municipio otros grupos religiones aunque en su minoría pero sus seguidores van en aumento, estos grupos son: Los pentecostés, los testigos de Jehová.

#### **❖ Políticas**

Dentro de los grupos políticos que podemos mencionar están: el Comité municipal del partido Revolucionario Institucional (PRI), presencia en la cabecera municipal como también en todas la agencia de del propio municipio.

#### **❖ Grupos de Danza**

En el Municipio de Pinotepa de Don Luis tienen presencia “Los tejorones” de los cuales se encuentran distribuidos en 3 barrios y son los barrios barrio chico, de las piedras y barrio grande; La temporada en la que los danzantes realizan sus bailes son en días de carnavales y en eventos especiales como el día de la guelaguetza y otros días en los que el pueblo ande de fiesta

### ❖ Principales Actores Sociales

En una sociedad incluyente en donde la premisa es tomar acuerdos con todos los actores sociales y políticos, en el municipio de Pinotepa de Don Luis, para lograr esta consigna habrá que considerar a los actores sociales como son los grupos de Tata mandones, Agentes y Representantes municipales, partidos políticos, organizaciones de los diferentes sectores, representantes de las Iglesias, el propio Cabildo, el Comisariado Ejidal, la iniciativa privada y de demás líderes de la población



Fig. 3 Principales Actores Presentes en el Municipio De Don Luis

### ❖ Grupo de Transportistas

En el Municipio existe la Unión de permisionarios de Pinotepa nacional la cual se encuentra agrupada entre unos 60 socios y con un total de 16 camionetas de diferentes modelos y marcas, el Presidente es el C. Feliciano Marcial San Luis.

1. De igual manera en el municipio existen dos sitios de taxis y uno es el Sitio de taxis “La Costeñita” y contempla un total de 15 taxis y alrededor de 17 aproximadamente, el presidente de este sitio de Taxis es el C. Prof. José Vásquez
2. El otro sitio de taxis se denomina “Itañuñu” y son 10 taxis, integrados por 15 socios aproximadamente y el presidente es el C. Feliciano Cruz Leyva.

**3.2.4 Matriz de Organizaciones presentes en los Nucleos Rurales del Municipio**

NOMBRE DE LOS NUCLEOS RURALES	ORGANIZACIONES	REPRESENTANTE DE COMITÉ	FIGURA LEGAL	TIEMPO DE DURACION	NO. DE INTEGRANTES QUE REPRESENTA	FIN COMUN
YUCUHA	ASOCIACION GANADERA EJIDAL ARTESANAS EN TEXTILES	C. AMADEO MERINA	AGENTE MUNICIPAL C. PANTALEON LOPEZ PEREZ	3 AÑOS	4 INTEGRANTES	BENEFICIO DE LOS HABITANTESMEDINTE ELVINCULO CON EL PRESIDENTE MUNICIPAL PARA CUBRIR LAS NECESIDADES BSICAS DE LOS POBLADORES
LA PALMA	ASOCIACION GANADERA EJIDAL ARTESANAS EN TEXTILES	C. AMADEO MERINA	AGENTE MUNICIPAL FRANCISCO HERNANDEZ CRUZ	3 AÑOS	4 INTEGRANTES	BENEFICIO DE LOS HABITANTESMEDINTE ELVINCULO CON EL PRESIDENTE MUNICIPAL PARA CUBRIR LAS NECESIDADES BSICAS DE LOS POBLADORES
CHIMINITO	ASOCIACION GANADERA EJIDAL ARTESANAS EN TEXTILES	C. AMADEO MERINA	AGENTE MUNICIPAL C. FRANCISCO VELASCO MEJIA	3 AÑOS	4 INTEGRANTES	BENEFICIO DE LOS HABITANTESMEDINTE ELVINCULO CON EL PRESIDENTE MUNICIPAL PARA CUBRIR LAS NECESIDADES BSICAS DE LOS POBLADORES
LA YERBA SANTA	ASOCIACION GANADERA EJIDAL ARTESANAS EN TEXTILES	C. AMADEO MERINA	AGENTE MUNICIPAL C. NOE PONCIANO VELASCO HERNANDEZ	3 AÑOS	4 INTEGRANTES	BENEFICIO DE LOS HABITANTESMEDINTE ELVINCULO CON EL PRESIDENTE MUNICIPAL PARA CUBRIR LAS NECESIDADES BSICAS DE LOS POBLADORES
ARROYO DEL POTE	ASOCIACION GANADERA EJIDAL ARTESANAS EN TEXTILES	C. AMADEO MERINA	AGENTE MUNICIPAL C. CEVERIANO HERNANDEZ MEJIA	3 AÑOS	4 INTEGRANTES	BENEFICIO DE LOS HABITANTESMEDINTE ELVINCULO CON EL PRESIDENTE MUNICIPAL PARA CUBRIR LAS NECESIDADES BSICAS DE LOS POBLADORES

Cuadro 2 Matriz de Organizaciones.

De las cinco localidades que existen en el municipio de Pinotepa de Don Luis todas tienen cuentan con su comité en la Asociación Ganadera y la mayoría esta representada por 4 integrantes básicamente, y por otro lado no se cuentan con mas organizaciones de otro tipo dentro de las agencias, por lo que solo se contemplaría el grupo de artesanas que aun son un grupo no constituido u organizado.



3.2.5 MATRIZ DE INFRAESTRUCTURA BASICA EN LOS NUCLEOS RURALES DEL MUNICIPIO.

NOMBRE DE LOS NUCLEOS RURALES	TIENE COMITÉ	REPRESENTANTE DEL COMITÉ	NUMERO DE INTEGRANTES QUE REPRESENTAN	ENERGIA ELECTRICA	ALUMBRAD O PUBLICO	AGUA POTABLE Y AGUA ENTUVADA	DRENAJE	OBSERVACION	TIEMPO DE DURACION	SE RELACIONA CON
YUCUCHA	SI COMITES DE ESCUELAS	DIRECTORES ESCOLARES	SE CONFORMAN DE 6 INTEGRANTES BASICAMENTE	SI EN UN 70%	SI 15%	SI AGUA ENTUVADA EN UN 60%	NO TIENE	PAVIMENTAR CALLES, Y AMPLIACION DE ENERGIA ELECTRICA	SE FUNDO DESDE HACE 10 SE ENPEZO A ESTABLERLA COMUNIDAD	EXISTE UNA BUENA RELACION CON SU MUNICIPIO Y ES UNA DE LAS MAS GRANDES
LA PALMA	SI CUENTA CON COMITES ESCOLARES	DIRECTORES ESCOLARES	SE CONFORMAN DE 6 INTEGRANTES BASICAMENTE	SI EN UN 80%	SI EN UN 20%	SI AGUA ENTUVADA 60%	NO TIENE	ESTA EN CONSTRUCCION LA CONSTRUCCION DE SU CAPILLA	SE FUNDA DESDE HACE 10 AÑOS Y VA TOMANDO DESARROLLO	EXISTE UNA BUENA RELACION CON SU MUNICIPIO
CHIMINITIO	SI CUENTA CON COMITES ESCOLARES	DIRECTORES ESCOLARES	SE CONFORMAN DE 6 INTEGRANTES BASICAMENTE	SI EN UN 40%	SOLO SE CENTRA EN LA IGLESIA Y EN LA CALLE PINCIPAL	NO CUENTA CON AGUA ENTUVADA PURO MANANTIALES	NO TIENE	EXISTE UNA TIENDA RURAL CONASUPO DICONSA, EXISTE UNA CAPILLA	10 AÑOS E DESARROLLO EN POCESO	TIENE BUENA RELACION CON LA CABECERA MUNICIPAL
YERVA SANTA	SI CUENTA CON COMITES ESCOLARES	DIRECTORES ESCOLARES	SE CONFORMAN DE 6 INTEGRANTES BASICAMENTE	SI TIENE EN UN 40%	SOLO EN LA CALLE PINCIPAL	NO SE BASTECEN DE MANANTIALES	NO TIENE	EXISTE UNA CASA DE SALUD UNA SOLA PRIMARIA	DE DOS TRIENES HACIA LA FECHA SE HA ESTADO DANDO EL DESARROLLO	ES UNA AGENCIA PACIFICA CON BUENA RELACION MUNICIPAL
ARROYO DEL POTE	SI CUENTA CON COMITES ESCOLARES	DIRECTORES ESCOLARES	SE CONFORMAN DE 6 INTEGRANTES BASICAMENTE	HACE DOS AÑOS SE EMPZO A METER LA ENERGIA ELECTRICA	SOLO EXISTE EN LA ESCUELA	NO CUENTA CON AGUA ENTUVADA SOLO MANANTIALES	NO TIENE	EL MUNICIPIO DONO UN TERRENO PARA PODER CONCENTRAR UNA POBLACION Y BRINDAR UN SERVICIO DE CALIDAD	DESDE HACE 5 AÑOS A LA FECHA SE HA CONTEMPLAD O LA FORMACION DE ESTA AGENCIA	EXISTEUNA ESTABLE COMUNICACIÓN CON SU CABECERA MUNICIPAL

Cuadro 3 Matriz de Infraestructura basica.

Cabe señalar que la localidad de Arroyo del Pote es una localidad de escasos recursos y de prioridad debido a que hasta el trienio pasado se empezó a consolidar como una localidad mas del municipio; En esta localidad fue necesario que el presidente municipal donara una gran parte de tierra para esos pobladores pudiendo así fraccionar pequeños lotes y centrar a la mayoría en un solo punto de atención para poder atenderlos con mayor concentración y prioridad según la CONAPO.

**3.2.6 INFRAESTRUCTURA BASICA DENTRO DEL MUNICIPIO CONTEMPLANDO LOS BARRIOS Y COLONIAS.**

NOMBRE, AGENCIA BARRIO, COLONIA	CUENTA CON COMITÉ	REPRESENTANTE	No. INTEGRANTES QUE REERESENTA	ENERGÍA ELÉCTRICA	ALUMBRADO PÚBLICO	AGUA POTABLE	OBSERVACIONES
BARRIO GRANDE	NO CUENTA CON COMITE	NO EXISTE REPRESENTATE Y SON REGIDOS POR EL PRESIDENTE MUNICIPAL	LOS INTEGRANTES SON LOSMISMOS DEL CABILDO	SI EN 80%	SI EN UN 70%	SI Y ES POR GRAVEDAD EN UN 70%	SE ESTA AMPLIANDO EL DRENAJE SANITARIO
BARRIO DE LAS PIEDRAS	NO CUENTA CON COMITE	NO EXISTE REPRESENTATE Y SON REGIDOS POR EL PRESIDENTE MUNICIPAL	LOS INTEGRANTES SON LOSMISMOS DEL CABILDO	SI EN UN 80%	SI EN UN 70%	SI Y ES POR GRAVEDAD EN UN 70%	SE ESTA AMPLIANDO EL DRENAJE SANTARIO
BARRIO CHICO	NO CUENTA CON COMITE	NO EXISTE REPRESENTATE Y SON REGIDOS POR EL PRESIDENTE MUNICIPAL	LOS INTEGRANTES SON LOSMISMOS DEL CABILDO	SI EN UN 80%	SI EN UN 70%	SI Y ES POR GRAVEDAD EN UN 70%	AMPLIACION DEL DRENAJE SANITARIO
COLONIA LA CRUSCECITA	NO CUENTA CON COMITE	NO EXISTE REPRESENTATE Y SON REGIDOS POR EL PRESIDENTE MUNICIPAL	LOS INTEGRANTES SON LOSMISMOS DEL CABILDO	SI EN UN 40%	SI EN UN 30%	SI Y ES POR GRAVEDAD EN UN 70%	AMPLIACION DEL DRENAJE SANITARIO
COLONIA LOS MANGUITOS	NO CUENTA CON COMITE	NO EXISTE REPRESENTATE Y SON REGIDOS POR EL PRESIDENTE MUNICIPAL	LOS INTEGRANTES SON LOSMISMOS DEL CABILDO	EN EL TRIENIO PASADO DE METIO LA ENERGIA ELECTRICA	SE ESTA AMPLIAO EL ALUMBRADO PUBLICO.	SI Y ES POR GRAVEDAD EN UN 70%	AMPLIACION DEL DRENAJE SANITARIO

Cuadro 4 Infraestructura basica del municipio

En el Municipio se sigue trabajando de manera muy sobresaliente de parte de las autoridades municipales ya que aun existen barrios que están en procesó de desarrollo y ampliación de drenaje sanitario, energía eléctrica y alumbrado público, como lo es para el caso de la colonia los manguitos que es una colonia que esta en procesos de priorización por las altas necesidades que se consideran.

**3.2.7 MATRIZ DE INFRAESTRUCTURA EDUCATIVA**

NIVEL PREESCOLAR						
Nombre del Municipio y Núcleos Rurales	Institución	Representante del Instituto	Nº de Integrantes del Comité	Nº de Alumnos	Necesidades	Observaciones
Cabecera Municipal	GABINO BARRERA	DIRECTOR DE LA INSTITUCION C. LUZ CELIA MARCIAL HERNANDEZ	LOS INTEGRANTES LO CONTENPLAN 6 PERSONAS	111 ALUMNOS	CONSTRUCCION DE UNA BODEGA, CONSTRUCCIO DE AULAS DIDACTICAS Y CONSTRUCCION DE UNA AULA DE USOS MULTIPLES.	NO EXISTE NINGUNA OBSERACION
	JOSE VASCONSELOS	C. UBALDO HERNANDEZ LOPEZ	LOS INTEGRANTES LO CONTENPLAN 6 PERSONAS		BANOS SANITARIOS	NO EXISTE NINGUNA OBSERACION
	OCTAVIO PAZ	PROF. SOLEDAD SANTIAGO NICOLAS	LOS INTEGRANTES LO CONTENPLAN 6 PERSONAS		CONSTRUCCION DE SANITARIOS	NO EXISTE NINGUNA OBSERACION
	SOR JUANA INES DE LA CRUZ	PROF FELICIDAD GARCIA GONZALES	LOS INTEGRANTES LO CONTENPLAN 6 PERSONAS		CONSTRUCCION DE 3 AULAS , CONSTRUCCION DE UNA PLAZA CIVICA, CONSTRUCCION DE SANITARIOS Y CONSTRUCCION DE UNA DIRECCION.	NO EXISTE NINGUNA OBSERACION
	ROSARIO CASTELLANOS	PROF CARLOS LOPEZ MERINO	LOS INTEGRANTES LO CONTENPLAN 6 PERSONAS		CONSTRUCCION DE UNA AULA Y COSTRUCCION DE DOSLETRINAS.	NO EXISTE NINGUNA OBSERACION
<b>YUCUCHA</b>	GRISelda ALAVEZ Y LA MOCTEZUMA	DIRECTOR DEL INTITUTO	LOS INTEGRANTES LO CONTENPLAN 6 PERSONAS		CONSTRUCCION DE UNA AULA EN LA ESCUELA INICIAL	NO EXISTE NINGUNA OBSERACION
<b>CHIMINITIO</b>	MIGUEL HERNANDEZ HERNANDEZ	PROF ALEJANDRO CELSO LOPEZ A.	LOS INTEGRANTES LO CONTENPLAN 6 PERSONA		CONSTRUCCION DE AULAS Y SANITARIOS	NO EXISTE NINGUNA OBSERACION

Cuadro 5 Matriz de Infraestructura educativa

La cabecera municipal es la que cuenta con cinco escuelas de nivel preescolar y de igual manera la agencia de Yucucha y el Chiminitio son las únicas de las cinco que cuentan con una preescolar cada una considerando que son una de las agencias mas grandes del municipio de Don Luis.

La Supervisión Escolar N° 28 también requiere de atención por parte de las autoridades por lo que en el acta de priorización de obras se contempla con la construcción de unas oficinas dentro del municipio.

PLAN MUNICIPAL DE DESARROLLO RURAL SUTENTABLE 2008-2010

NIVEL PRIMARIA						
Nombre del Municipio y Agencias	Institución	Representante del Instituto	Nº de Integrantes del Comité	Nº de Alumnos	Necesidades	Observaciones
Cabecera Municipal	ESCUELA PRIMARIA LIBERTAD	MARTHA EUNICE ROCHA	LOS INTEGRANTES LO CONTENPLAN 6 PERSONAS		CONSTRUCCION DE LA CANCHA DE BASQUETBOL Y CONSTRUCCION DE CERCADO PERIMETRAL.	
	PROF GONZALO MONTECINOS	PROF ALFREDO RIOS	LOS INTEGRANTES LO CONTENPLAN 6 PERSONAS		CONSTRUCCION DE UNA CABCHA DE BASQUETBOL/PLAZA CIVICA	
	LIC BENITO JUAREZ GARCIA	PROF NAPOLEON MORALES	LOS INTEGRANTES LO CONTENPLAN 6 PERSONAS		AMPLIACION DE LA PLAZA CIVICA	
	HERMANOS FLORES MAGON	PROF EMANUEL ALAVEZ	LOS INTEGRANTES LO CONTENPLAN 6 PERSONAS		CONSTRUCCION DEL MURO DE CONTENCIÓN Y REHABILITACION DE LAS AULAS Y CONSTRUCCION DE UNA DIRECCION Y SANITARIOS, CONSTRUCCION DE DOS AULAS, ELABORACION DE MURALES DE TODOS LOS CONTINENTES Y ELABORACION DEL LOGOTIPO DE LA INSTITUCION	SE CONTEMPLAN UNA GRAN CANTIDAD DE OBRAS A DIFERENCIA DE LAS AGENCIAS UQE NO CONTEMPLAN NINGUNA
YUCUCHA	JUAN ESCUTIA	PROF ALFREDO HERNDEZ LOPEZ	LOS INTEGRANTES LO CONTENPLAN 6 PERSONAS		CONSTRUCCION DE 4 AULAS Y PAVIMENTACION DE ACCESO	
LA PALMA	ESCUELA PRIMARIA RENACIMIENTO	PROF ANTONIO MERINO PLAZA	LOS INTEGRANTES LO CONTENPLAN 6 PERSONAS			ES UNA AGENCIA QUE NO TIENE NINGUNA OBRA PARA ESTE AÑO EN LA PRIMARIA
CHIMITIO	GUADALUPE VICTORIA	PROF ARACELY ANGELINA	LOS INTEGRANTES LO CONTENPLAN 6 PERSONAS			ES UNA AGENCIA QUE NO TIENE NINGUNA OBRA PARA ESTE AÑO EN LA PRIMARIA
YERBA SANTA	BASCO DE QUIROGA	PROF PABLO GARCIA PEREZ	LOS INTEGRANTES LO CONTENPLAN 6 PERSONAS			ES UNA AGENCIA QUE NO TIENE NINGUNA OBRA PARA ESTE AÑO EN LA PRIMARIA
ARROYO DEL POTE	VICENTE GUERRERO	PROF NOE SANTIAGO PEREZ	LOS INTEGRANTES LO CONTENPLAN 6 PERSONAS			ES UNA AGENCIA QUE NO TIENE NINGUNA OBRA PARA ESTE AÑO EN LA PRIMARIA
	ALBARO OBREGON	PROF NICOLAS MARTINEZ HERNANDEZ	LOS INTEGRANTES LO CONTENPLAN 6 PERSONAS		PAVIMENTACION DE ACCESO A LA ESCUELA	

PLAN MUNICIPAL DE DESARROLLO RURAL SUTENTABLE 2008-2010

NIVEL SECUNDARIA						
Nombre del Municipio y Agencias	Institución	Representante del Instituto	Nº de Integrantes del Comité	Nº de Alumnos	Necesidades	Observaciones
CABECERA MUNICIPAL	ESC. SEC. TEC. NO 72	PROF. ROBERTO BIDAÑOS	LOS INTEGRANTES LO CONTENPLAN 6 PERSONAS		CONSTRUCCION DE BARRDA PERIMETRAL Y REHABILITACION DE SANITARIOS, REHABILITACION DE LA CANCHA DE FUTBOL	
	ESC. SEC. TEC. INDUSTRIAL 195	PROF. ESTEBAN LOPEZ RUIZ	LOS INTEGRANTES LO CONTENPLAN 6 PERSONAS		TECHADO DE LA CANCHA DE BASQUETBOL (USOS MULTIPLES), CONSTRUCCION DE UNA AULA COMO PROVISION DE DIRECCION, APOYOS PARA ADAPTAR UNA CANCHA DE BABYFUT Y ACONDICIONAMIENTO DE CANCHA DE BASQUETBOL PARA EL DESAGÜE DE AGUAS DE LLUVIAS	ES UNA INTITUCION QUE CONTEMPLA UNA GRAN NUMERO DE OBRAS A REALIZAR
YUCUCHA	ESC. TELESECUNDARIA	DIRECTOR DE LA TELESECUNDARIA	LOS INTEGRANTES LO CONTENPLAN 6 PERSONAS		NO SE CONTEMPO NADA EN LA ACTA DE PRIORIZACION	ES UNA DE LAS AGENCIAS QUE APARECE SIN OBRAS DENTRO DEL NIVEL DE SECUNDARIA

Cuadro 6 Primaria; Cuadro 7 Nivel Secundaria y Cuadro 8 Nivel Medio Superior.

NIVEL MEDIO SUPERIOR						
Nombre del Municipio y Agencias	Institución	Representante del Instituto	Nº de Integrantes del Comité	Nº de Alumnos	Necesidades	Observaciones
CABECERA MUNICIPAL	PREPARATORIA FEDERAL POR COOPERACION LIBERTAD	PROF. ENRIQUE HERNANDEZ SUMANO	LOS INTEGRANTES LO CONTENPLAN 6 PERSONAS	200 ALUMNOS	UNA CANCHA DE BASQUETBA, UNA PLAZACIVICA Y CONSTRUCCION DE UNA CANCHA DE FUTBOL	
	COLEGIO DE BACHILLERES PLANTEL 52	PROF. JOSE LUIS REYES FLORES	LOS INTEGRANTES LO CONTENPLAN 6 PERSONAS	165ALUMNOS	CONSTRUCCION DE 4 AULAS, SE CULMINARA LA PAVIMENTACION DE ACCESO AL PLANTEL, ESTA EN PROYECTO LA SEGUNDA ETAPA DE SALA DE COMPUTO, LABORATORIO Y PLAZA CIVICA, INSTALACION DE SUBESTACION DE ENRGA ELECTRICA, INTRODUCCION DE DRENAJE SANITARIO, CONSTRUCCION DE SANITARIOS	ES UNA DE LAS INSTITUCIONES QUE CONTEMPLAN MAS OBRAS

Para el nivel medio superior se requiere de una Universidad Intercultural Bilingüe para cubrir la atención de mas de 1000 alumnos como lo requiere la SEP, considerando que el municipio de Don Luis es paso de San Juan Colorado y al igual que los municipios de San Pedro Atoyac y Jicayan como municipios vecinos.

### 3.2.8 CLINICA MUNICIPAL

La clínica médica rural atiende con medicina general básicamente pero requiere de una nueva ampliación y atención ya que su atención a los pobladores es un poco deficiente debido a la falta de medicamentos y de personal capacitado para prestar el servicio, considerando que es una clínica que no cuenta con los aparatos específicos.

En este año se inaugura el hospital regional el cual va a estar localizado en la parte de la entrada al municipio, su infraestructura pretende atender a toda la población de manera eficiente y con una buena calidad medica, logrando así una estabilidad de salud conforme lo requiere la sociedad de Pinotepe de Don Luis.

### 3.2.9 SITUACION DIF MUNICIPAL

NOMBRE	PRESIDENTA	Nº DE REPRESENTANTES	A QUIEN BENEFICIAN	LA COBERTURA DE BENEFICIO	PROYECTOS O ACCIONES IMPLEMENTAN	OBSERVACIONES
DIF MUNICIPAL	PROFRA. CELESTINA SUGIA FLORES	ES LA UNICA QUE ESTA A CARGO	NO EXISTE UN MARGEN DE APOYO ESTABLECIDO	A LOS HABITANTES DEL MUNICIPIO	DESAYUNOS ESCOLARES, MATRIMONIOS COLECTIVOS Y GRATUITOS, REGISTROS GRATUITOS, APOYO EL DIA DEL NIÑO, DIA DE LAS MADRES Y SUSTENTO ECONOMICO	FALTA MAYOR RECURSOS PARA LAS MULTIPLES NECESIDADES QUE SURGEN EN EL MUNICIPIO

Cuadro 9 Situación DIF Municipal

El Sistema DIF Municipal ofrece un tipo de apoyo de manera asistencial, la Profra Celestina Sugia Flores como presidenta del DIF y única responsable, presta de manera gratuita la atención a mas de 2 mil personas del municipio incluyendo niños, mujeres y ancianos de la tercera edad, mediante bonos apoyos de desayunos, días festivos entre otros, todo esto por la gran necesidad que existe en el municipio, por lo que se pretende pedir mayor numero de apoyo con las dependencias correspondientes para cubrir las necesidades de los habitantes de Pinotepe de Don Luis.

### 3.3 EJE HUMANO

#### 3.3.1 Nuestra Gente

La población se caracteriza por ser hospitalaria, y cómo no serlo cuando es dueña de un legado cultural extraordinario donde preservan con mucho orgullo su lengua, su indumentaria, sus danzas autóctonas, sus usos y costumbres; es un pueblo de artesanos que cuando se propone el desarrollo de su municipio lo logra.

Las obras y acciones de beneficio colectivo son realizadas con el trabajo común de la mayoría de las personas de la comunidad. También existe este sistema de ayuda mutua en casos particulares: cuando una persona realiza un trabajo que por su magnitud esta fuera de su capacidad física y económica, recibe ayuda de sus vecinos y amistades; y se ve moralmente obligado a devolver la ayuda cuando sus vecinos y amistades se encuentren en una dificultad semejante.

#### 3.3.2 Población total.

En Pinotepa de Don Luis existen 6,703 habitantes de los cuales 3,275 son hombres y 3,428 son mujeres

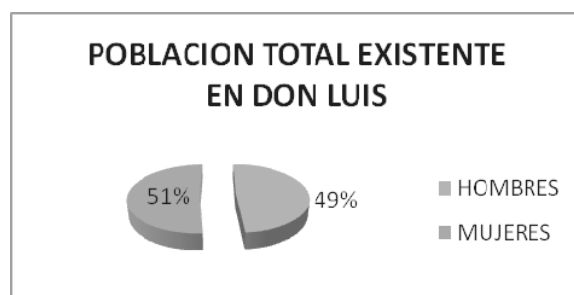

Fig. 4 Población Total.

#### 3.3.2.1 Población por sexo

En el municipio la presencia de las mujeres se ve reflejada en la superioridad numérica que existe, superando a la población masculina con el 1% siendo aproximadamente 153 mujeres mas, según el INEGI 2005.

HOMBRES	MUJERES
3275	3428
49%	51%

Cuadro 10 Población por sexo

### 3.3.2.2 Población total del Municipio de Pinotepa de Don Luis.

La población total de todas las localidades se muestra en la tabla siguiente proporcionando la altitud, población masculina y femenina.

Localidad	Altitud	Pob. Total	Pob. Masculina	Pob femenina
Pinotepa de Don Luis	420	5822	2815	3007
La Palma	250	110	54	56
Hierba Santa	276	71	37	34
Yutandicaba	331	22	8	14
Los Guayabos	210	15	4	11
Yucucha	356	330	176	154
Chiminitio (San Juan)	420	94	50	44
Duatavi	224	24	15	9
Yutatio	271	19	10	9
El Jicaral (Yutatouyu)	248	15	10	5
Yutacoyo	440	9	4	5
Arroyo del pote	420	88	48	40
Barrio de las piedras	420	26	13	13
Localidades con menos de 3 viviendas		58	31	27
<b>Total</b>		<b>6,703</b>	<b>3,275</b>	<b>3,428</b>

Cuadro 11 Numero de habitantes por localidades.

### 3.3.3 Infraestructura de salud.

Existen una unidad médica rural, una dependiente del IMSS-OPORTUNIDADES, que atiende a la mayoría de la población de este municipio. Según datos que arroja el Censo de Población y vivienda 2005 del INEGI, del total de la población en el municipio de Pinotepa de Don Luis es de 6 703, de esta cifra el 89% de la población no es derecho habiente a los servicios de salud y solo el 11% es derecho habiente de los servicios de salud principalmente del IMSS e ISSSTE

La Unidad médica rural que funciona en esta población atiende a la población de derecho habiente de los servicios de salud. Según datos registrados por dicha unidad, se cuenta con un patrón de 5 790 usuarios del servicio de salud, en el año 2007 se otorgaron 12 817 consultas médicas.

#### 3.3.3.1 Enfermedades no transmisibles que se presentan en el municipio.

NOMBRE	PRESENTACIONES
Desnutrición (leve, moderada y severa)	5
Diabetes Mellitus	15
Hipertensión arterial	24

Cuadro 12 Enfermedades no transisibles Fuente: UMR IMSS-OPORTUNIDADES Pinotepa de Don Luis.



**3.3.3.2 Enfermedades transmisibles que se presentaron en el municipio en el año 2007.**

NOMBRE	PRESENTACIONES
Amibiasis intestinal	26
Ascariasis	57
Enteritis (con y sin deshidratación)	82
Enfermedad Diarreica Aguda (< de 5 años)	129
Infecciones Respiratorias Agudas	1334
Neumonías y Bronconeumonías	2
Tuberculosis Pulmonar	2
Infecciones Respiratorias Agudas (> 5 años)	860
Dengue Clasico o Dengue Hemorágico	67
Conjuntivitis Mucopurulenta	75
Tricomoniasis Urogenital	17

Cuadro 13 Enfermedades Transmisibles Fuente: UMR IMSS-OPORTUNIDADES Pinotepa de Don Luis.

En el cuadro anterior podemos observar que las enfermedades transmisibles que más se presentan en el Municipio, son las relacionadas con las vías respiratorias y en las enfermedades diarreicas, es común en las comunidades indígenas sobre todo en épocas de lluvias, hay que poner mas énfasis en la población susceptible como son las personas de la tercera edad y los niños.

**3.3.4 Desnutrición Infantil.**

Por otro lado es de vital importancia poner énfasis a la población infantil ya que es la que presenta desnutrición, sobre todo este problema se presenta en las familias que viven en las agencias y/o que radican en la periferia de la cabecera municipal, este problema como es obvio se genera por falta de recurso económicos lo cual imposibilitan a las familias a ofrecer a sus hijos una alimentación adecuada. Es en estos hogares donde se deben aterrizar los programas de carácter federal, estatal o municipal con el propósito de beneficiar a las familias que sobreviven con una alimentación precaria, repercutiendo esto seriamente en su salud.

**a) Obesidad**

Enfocar también la atención en las familia a fin de mantener una alimentación adecuada para evitar que los niños no tengas sobrepeso cuando lleguen a una edad adulta y esto les genere un problema en su salud.

**b) Prevención de enfermedades.**

El cuadro anterior nos indica que es importante realizar campañas de concientización con las personas que tienen hipertensión arterial, esta enfermedad normalmente esta relacionada con el sobrepeso por lo que urge concientizar a estas personas en realizar alguna actividad física a fin mejorar sus condiciones de salud.

**3.3.5 Alcoholismo**

Este problema se presenta de manera abundante, esto quiere decir que la mayoría de los pobladores ingieren bebidas alcohólicas dándose de manera activa o frecuente debido a que esto se presenta más en días festivos como en mayordomías o en otro tipo de festividades que realizan en el municipio.

**3.3.6 Drogadicción**

El tabaco es un enervante de abundante consumo lo cual indica que en el municipio de pinotepa de don Luis se consume con alta frecuencia, sin dejar de mencionar que de manera frecuente pero discreta se esta llevando acabo el consumo de drogas las cuales afectan a los jóvenes que lo consumen y también afecta a los ciudadanos de manera indirecta.

**3.3.7 Infraestructura Educativa.**

Existe una Escuela Preparatoria, un plantel del Colegio de Bachilleres del Estado de Oaxaca, dos Secundarias; una Técnica y una Industrial; una tele secundaria, cuatro Escuelas Primarias del sistema formal y 6 Escuelas de educación primaria del sistema bilingüe, seis Centros de Educación Preescolar y dos de Educación Inicial, que suman en total 23 planteles educativos, en los cuales laboran 150 profesores para el beneficio de 2,2263 alumnos.

Las Escuelas primarias del sistema formal son las siguientes: "Libertad", Clave 20DPR1772D; Profr. Gonzalo Montesinos", Clave 20DPR2319T"; "Lic. Benito Juárez", Clave 20DPR2879C; y en la comunidad de La Palma la Esc. Prim. "Guadalupe Victoria", Clave 20DOR3136S.

Actualmente se cuenta con seis Escuelas Primarias bilingües, estas son: "Álvaro Obregón" en Arroyo del Pote; "Vasco de Quiroga" en Chiminitio; "Vicente Guerrero" en Hierba Santa; "Renacimiento" en Yucuchaa; "Hnos. Flores Magon"

en Barrio Chico y “Juan Escutia” en el Barrio de las Piedras, estas dos últimas en la Cabecera Municipal.

Las escuelas bilingües se fundaron en los años 1981 y 1982 ante una realidad indígena que así lo exigía, ya que la población en ese entonces hablaba casi en su totalidad únicamente su lengua materna (mixteco).

La Escuela Preparatoria “Libertad” se fundó en 1989 precisamente ante la urgente necesidad de que los jóvenes siguieran estudiando, ya que para continuar estudiando tenían que salir de la población lo cual representaba un mayor gasto para sus familias. Actualmente el plantel cuenta con un total de 174 alumnos.

En el año agosto de 2006 gracias a la gestión de padres de familia y ayuntamiento municipal inicia sus labores un modulo del colegio de bachilleres del estado de Oaxaca, con un total de 84 alumnos, en ese entonces dependía del plantel 03 con sede en la ciudad de Pinotepa nacional, beneficiando a un gran numero de alumnos. Gracias a la buena respuesta de los padres de familia y el apoyo decidido de las autoridades el modulo de COBAO que funcionada en esta población en Diciembre de 2007, se convierte en Plantel 52 del Colegio de Bachilleres. Actualmente este plantel cuenta con un total de 177 alumnos y un personal administrativo y docente de 13 personas.

En la Cabecera Municipal hay seis escuelas de educación preescolar bilingüe, las cuales son: “Gabino Barreda” , Clave 20DIM0102B; “José Vascón celos”, Clave 20DCC0546V; “Octavio Paz”, Clave 20DCC2250Y; “Sor Juana Inés de la Cruz, Clave 20DCC2259P; “Rosario Castellanos”, Clave 20DCC2253V; asimismo se cuenta con un Centro de Educación Inicial “Juana de Arco” con Clave 20DIM0102B. Por otra parte en la comunidad de Yucuchaa se cuenta con un Centro de Educación Inicial “Griselda Alavés Alavés, Clave 20DIN0507T; y un Centro de Educación Preescolar “Moctezuma” Clave 20DCC1425P.

Analizando la información anterior nos damos cuenta que en el municipio se cuenta con al infraestructura básica necesaria para que los niños y jóvenes continúen estudiando y de esta manera acceder a mejores oportunidades en un futuro. Como gobierno habrá buscar estrategia que contemplen las necesidades de los propios planteles educativos y la intervención de los padres de familia y profesores y demás personas que intervienen en le proceso de enseñanza en los

diferentes centros educativos a fin ofrecer mejores servicios que conlleven a una mejor educación en miras de un mejor desarrollo para nuestro municipio.

En un municipio donde la población en su mayoría es indígena la tarea que tiene los educadores y gobierno es doble ya que existen ideologías coyunturales heredadas de la propia tradición de los indígenas que muchas veces hace mucho más difícil conducirlos por el proceso educativo.

### 3.3.7.1 Rezago educativo presente en el municipio

El censo de población y vivienda del 2005 del INEGI, nos indica que 32% de la población de 15 años y más es analfabeta, de esta cifra el 56% son mujeres y el 44% son hombres. Estos datos nos indican de la urgente necesidad de implementar campañas de alfabetización entre la población adulta a fin ofrecerles mejores oportunidades para la vida.



Fig 5 Analfabetas de 15 años y mas

ALFABETAS	ANALFABETAS	TOTAL
4558	2145	6703

Cuadro 14 Población analfabeta total

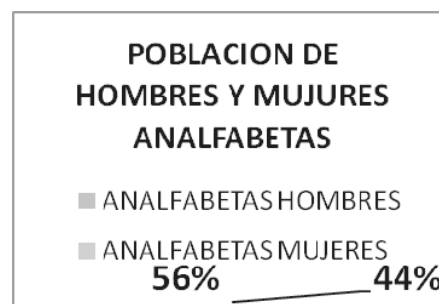

Fig. 6 Hombres y Mujeres Analfabetas

ANALFABETAS HOMBRES	ANALFABETAS MUJERES	TOTAL
944	1201	2145

Cuadro 15 Población analfabeta por sexo

Es relevante mencionar que el 47% de la población de 15 años y más no tiene primaria completa, por lo que es importante implementar medidas de solución a este problema mediante la implementación de cursos y capacitación por parte del **IEEA** (Instituto Estatal de Educación para los Adultos).

### 3.3.6.2 Población que hablan la lengua indígena

En el municipio de Pinotepa de Don Luís, hay una población de 5 años y más de 1,465 que únicamente habla la lengua indígena; y 3,393 que son bilingües, es decir, además de su lengua materna hablan el español.

### **3.3.7.3 Supervisión Escolar**

El municipio cuenta con la supervisión escolar N° 28 la cual se encarga de atender a las escuelas que se encuentran dentro de la cabecera municipal y sus agencias, cabe mencionar que esta supervisión requiere de una oficina por lo que en este año se contemplo en el acta de priorización una oficina.

### **3.3.7.4 Servicio educativo de nivel medio superior.**

La comunidad no cuenta con el servicio de educacion de nivel medio superior, esto ocasiona que los pocos jovenes que siguen estudiando tienen que salir fuera de la comunidad en busca de esta alternativa provocando un rezago educativo dentro del municipio y generando un gasto extra para sus familias, las cuales se ven forzados en apoyar a sus hijos lo que provoca que los jóvenes no alcancen sus metas de seguir estudiando.

### **3.3.7.5 Tendencia de Movimientos Migratorios**

Los efectos de la emigración para la comunidad son muy grandes, porque se dejan las comunidades solas, es decir, en las manos de unas cuantas personas, que siempre se aprovechan de la comunidad; trayendo como consecuencia que se estanque el desarrollo de la comunidad.

La emigración es un factor de separación de las familias, muy alto, no solo por un tiempo, sino para siempre, porque tanto el hombre como la mujer buscan otra pareja para vivir, trayendo la infidelidad y como consecuencia la separación de las familias.

Las causas de la emigración son diferentes, puede ser la búsqueda de una mejor forma de vida, problemas familiares, y/o hasta problemas con la justicia.

### **3.3.8 Índice de Desarrollo Humano**

El Índice de Desarrollo Humano ( IDH) nos indica las dimensiones del bienestar humano en cuanto a los rubros de ingreso, educación y la salud, que son datos representativos de la medición del avance del desarrollo humano en una sociedad.

El IDH 2005 reporta para nuestro estado de Oaxaca un índice de 0.7336, por debajo de los estados de Baja California Norte, Nuevo León, Quintana Roo y por encima de los estados como Chiapas y Guerrero.

En el municipio de Pinotepa de Don Luis, el IDH reporta 0.6654, haciendo un análisis a nivel estatal del total de los municipios de nuestro estado, Pinotepa de Don Luis se ubica en el lugar número 476. En primer lugar tenemos al municipio de San Sebastián Tutla con un IDH de 0.9204 que se cataloga como un municipio de alto desarrollo humano, mientras que el último lugar tenemos a un municipio de Coicoyán de las Flores con un índice de 0.3981 que se clasifica como un municipio con desarrollo humano bajo.

En cuanto al comparativo a nivel regional del IDH de Pinotepa de Don Luis (0.6438) lo ubica por debajo de los municipios costeros de Santiago Pinotepa Nacional con un IDH de 0.6932, Santiago Jamiltepec, San Andrés Huaxpaltepec, San Miguel Tlacamama y San Agustín Chayuco, este último con un IDH de 0.6379, en cambio Pinotepa de Don Luis está por encima de los municipios de San Juan Colorado, San Pedro Jicayan, San Pedro Atoyac y Santiago Ixtayutla este último municipio reporta un IDH de 0.4794.

Entre los principales avances que reporta el municipio de Pinotepa de Don Luis en cuanto al IDH con respecto a los datos del año 2000, se refleja en la tasa de mortalidad infantil que bajó de 35.98 en el año 2000 a 31.28 para el año 2005, la tasa de alfabetización creció de un 63.36 a un 67.49 para el año 2005.

### **3.3.9 Índice de marginación.**

El índice de marginación es una Medida-Resumen que permite diferenciar entidades federativas y municipios según el impacto global de las carencias que padece la población, como resultado de la falta de acceso a la educación, la residencia en viviendas inadecuadas, la percepción de ingresos monetarios insuficientes y las relacionadas con la residencia en localidades.

Según las cifras que arroja CONAPO, con datos del 2005, el índice de marginación del municipio de Pinotepa de Don Luis fue de 0.90461, lo que cataloga como con un grado de marginación alto.

### 3.3.10 Infraestructura Social basica

#### 3.3.10.1 Vivienda.

El Censo de Población y Vivienda del 2005 registró en Pinotepa de Don Luis, 1, 497 viviendas particulares habitadas, con un promedio de 448 personas por vivienda. Las viviendas están construidas de diferentes materiales de la región; Las paredes de las viviendas del municipio están construidas de adobe, concreto, tabique rojo, block, lamina de fierro o cartón, madera, barro o lodo, y palma de corozo.

Los techos son de concreto, teja, lamina de fierro, lamina de asbesto, lamina de cartón, palma de corozo y los pisos en su mayoría son de tierra y otros de cemento.

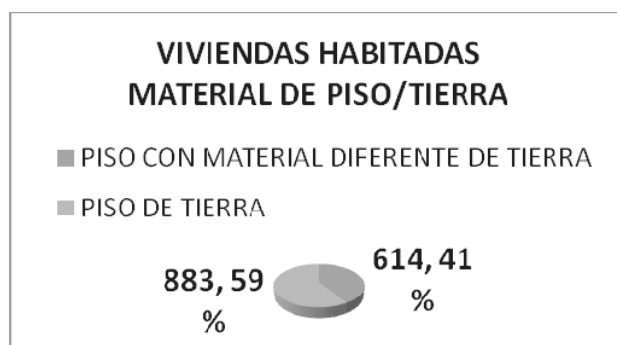

Fig. 7 Viviendas habitadas con material de piso y tierra

### 3.3.11 Costumbres indígenas

#### 3.3.11.1 Fiestas de la región

Dentro de la cultura y costumbres indígenas, se realizan dos ferias anuales, la de agosto que tiene una duración de cinco días y la del 6 de enero cuya duración es de ocho días, así como un carnaval con fecha variable donde participan aproximadamente 700 danzantes; se congregan con este fin un aproximado de 5,000 personas que disfrutan y se divierten apreciando este bello evento, en presencia de medios masivos de comunicación locales, nacionales y extranjeros. De la misma manera tienen lugar 24 mayordomías al año, participando en cada una de ellas aproximadamente 1,000 personas.

### **3.3.11.2 Cultura**

En suma, los mixtecos de Pinotepa de Don Luis, persisten en sus tradiciones, expresados en su vestimenta, en su lengua, y su riqueza culinaria y sus fiestas. A través de ellas manifiestan una forma específica de relaciones sociales y con la vieja tradición ancestral que se trae desde tiempos pasados.



Fig. 8 Fiestas y costumbres de Pinotepa de Don Luis

### **3.3.12 Servicios y vías de comunicación.**

Los servicios y las vías de comunicación son imprescindibles para que haya desarrollo, si no se cuenta con estos servicios, difícilmente la iniciativa privada invertirá, trayendo como consecuencia la falta de oportunidades en todos los aspectos.

#### **3.3.12.1 Infraestructura carretera.**

La carretera federal 125, que va de la ciudad de Oaxaca a Santiago Pinotepa Nacional, entronca con la carretera que va al municipio de San Juan Colorado, pasando por Pinotepa de Don Luis.

El Municipio de Pinotepa de Don Luis se encuentra comunicado por la carretera pavimentada que atraviesa las localidades de San Pedro Jicayan, San Miguel Tlacamama y Pinotepa Nacional, así como también esta comunicada por carretera pavimentada con las comunidades San Juan Colorado, San Pedro Siniyuvi y por carretera de tercercería con las comunidades de Santa María Nutio, San Cristóbal y La Muralla.



### **3.3.12.2 Medios de comunicación.**

Con los medios de comunicación se capta la señal de radio una en am y otra en fm ambas señales de radio se originan en la ciudad de Pinotepa Nacional. También se captan dos señales de televisión abierta el canal 2 y 5 ambas de televisa que tiene una repetidora en al ciudad de Pinotepa nacional. En la Actualidad va en aumento el número de hogares que cuenta con servicio de televisión de paga (Sky).

Existen los servicios de correos, telefonía particular, una biblioteca pública, energía eléctrica y agua entubada. Existen cuatro Cyber cafés donde se ofrene lo servicio de Internet infinitum. Además de que existe tambien una demanda en aumento del servicio de Internet para uso residencial.

### **3.3.12.3 Servicios basicos.**

En la comunidad existen varias tiendas de abarrotes, dos ferreterías, cinco papelerías, dos casetas telefónicas, 2 purificadoras de agua, dos sitios de taxis que ofrecen los servicios de local y foráneo. Existe el servicio de transporte colectivo que se ofrece con camionetas tipo Nissan hacia la ciudad de Pinotepa nacional con salidas diarias cada media hora a partir de las 5 del mañana hasta la 7 de la noche.

#### **a) Agua potable.**

En el municipio de Pinotepa de Don Luis, existen 962 viviendas habitadas que disponen de agua potable, esta cifra corresponde al 62 % del total de las viviendas habitadas; El agua se extrae de los manantiales Cerro del bule y llega hasta los hogares por gravedad, por lo que existen el problema de que en algunas áreas altas de la comunidad no llega con toda la presión necesaria para cubrir las necesidades vitales de las familias, por lo que estas se ven obligadas a comprar agua en Pipas, repercutiendo en la economía familiar.

En esta comunidad no existe todavía la cultura de cuidar y valorar el agua, aunado a lo que se pagan por contar con este servicio, por lo que se pretenderá impulsar campañas de concientización a fin de que las personas valoren este vital recurso y buscar algunas estrategia a fin de que se pague efectivamente el costo

de este servicio y de esta manera contar con los recursos necesarios para mejorar este servicio beneficiando por su puesto a la comunidad en general.

**b) Electrificación.**

De las 1,497 viviendas habitadas 1256 disponen de energía eléctrica, esto significa que aproximadamente 8 de cada 10 viviendas habitadas cuenta con eléctrica.

En otras palabras las cifras anteriores nos indican que hay un 20% de la población del municipio de Pinotepa de Don Luis, que no cuenta con el servicio de energía eléctrica, es importante buscar los medios a fin de que estas familias cuenten con este servicio que es vital para mejorar las condiciones de vida de las familias.

**3.3.12.4 Otros servicios en la cabecera municipal**

Se cuenta con las oficinas de El Comisariado Ejidal, La Casa del Pueblo, Telecom, Correos, del Registro Civil, La Asociación Ganadera Local General, La Asociación Ganadera Ejidal, El consejo del Parlamentario indígena, La Supervisión Escolar Zona 80 Nivel Primaria, La Supervisión Escolar No. 28 de las secundarias técnicas y el taller de pintura “casa Serra”; asimismo, la tienda Diconsa, el Salón Social de Usos Múltiples, la Casa Artesanal, un mercado, dos parques, una plaza de toros, un templo católico, dos capillas católicas, cinco templos protestantes, dos canchas de básquetbol en el centro de la población, un teatro público, una Unidad Médica IMSS oportunidades, una biblioteca pública, así como una central de Telmex.

**3.3.13 Instalaciones deportivas.**

El deporte siempre ha sido y será una estrategia eficaz para lograr un desarrollo integral y sobre todo saludable de una sociedad. En el municipio de Pinotepa de Don Luis, se cuenta con dos canchas de basquetbol y una cancha de Fútbol que están al servicio de los jóvenes deportistas de la población. Además que algunas instituciones educativas cuentan con sus propias instalaciones deportivas, que muchas veces no son las ideales, pero que les sirven a los jóvenes estudiante para realizar alguna actividad física.

Es en este rublo es donde el gobierno deben de enfocar sus estrategias, con proyectos que incluyan a todo el universo de la población y de esta manera

mitigar los problemas que se presentan regularmente en este sector de la sociedad y que impiden el buen desarrollo físico e intelectual de la población en general.

### **3.3.14 Religiones existentes en el Municipio.**

En la comunidad de Pinotepa de Don Luis predomina la religión católica la cual sigue predominando desde la llegada de los españoles y con el paso del tiempo se han formado otros grupos religiosos como es el caso de los pentecostés y testigos de Jehová quienes se agrupan en pequeños grupos.



Fig. 9 Religión católica.

### **3.3.15 Artesanías.**

Entre las artesanías que se fabrican en esta región esta el telar de cintura, labrado de jícaras, tallado de madera y otros, estas artesanías son vendidas en Pinotepa Nacional como una forma de ingreso para las familias mixtecas de Don Luis.

#### **a) Telar de Cintura**

Esta actividad es realizada solamente por las mujeres y consiste en tejer una tela manualmente; se llama telar de cintura porque las mujeres atan una parte del telar a su cintura y la otra aun objeto fijo. Dicha actividad la realizan en sus ratos libres, porque además de tejer, también son amas de casa. Es una actividad muy difícil porque se lleva varios días para terminar una prenda.

Este tipo de prendas son laboriosas y bonitas por eso el precio en el que se cotizan son elevados, pero este no es motivo para que los ciudadanos de Pinotepa Nacional y gente extranjera los compren.

### 3.4 EJE AMBIENTAL

#### 3.4.1 Localización.

El Municipio de Pinotepa de Don Luis se localiza al Sur del Estado de Oaxaca, entre las coordenadas geográficas 16° 25' 40" de latitud norte y 97° 58' 40" de longitud oeste; a una altura de 420 m.s.n.m. Dicho municipio, pertenece a la Provincia de la Sierra Madre del Sur, y se encuentra ubicado en la Región Costa Chica-Río Verde y en la Cuenca del Río San Juan, Río la Arena y otros. Tiene una superficie de 74.85 km<sup>2</sup>.



Fig. 10 Localización de Pinotepa de Don Luis. INEGI, II Censo de Población y Vivienda, 2005.

#### 3.4.2 Ubicación.

El municipio de Pinotepa de Don Luis, administrativamente, pertenece al Distrito de Jamiltepec y es el municipio número 70 de los 570 municipios que existen en el estado de Oaxaca, el municipio cuenta con cinco localidades las cuales son; Yucuchá, Hierba Santa, Arroyo del Pote, la Palma y Chiminitio, los mismos se encuentran alrededor de la cabecera municipal en diferentes direcciones.

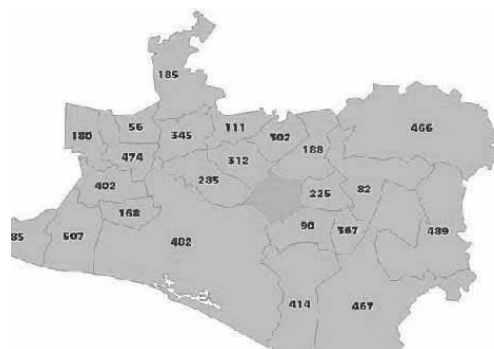

Fig. 11 Ubicación del Municipio. INEGI, II Censo de Población y Vivienda, 2005.

### 3.4.2.1 Colindancias.

El Municipio de Pinotepa de Don Luís colinda al Norte con San Juan Colorado, y San Pedro Jicayan, al Sur con Andrés Huxpaltepec y Pinotepa Nacional, al Este con el ejido de San Lorenzo y al Oeste con el Municipio de San Miguel Tlacamama.

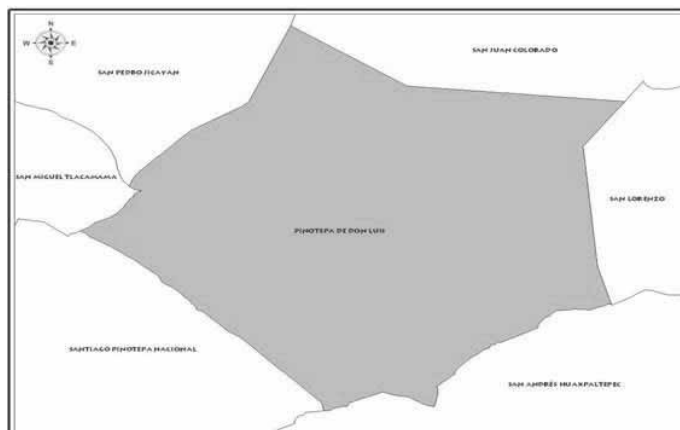

Fig. 12 Colindancia y límites con otros municipios

### 3.4.3 Extensión territorial.

La superficie territorial en el municipio de Don Luis era de 51.03 Km<sup>2</sup> según el INEGI XII Censo General de Población y Vivienda 2000 y en el II Conteo General de Población y Vivienda 2005 se calculo que la superficie total es de 74.85 Km<sup>2</sup>

#### 1.1.2. Fisiográfica y orografía.

### 3.4.4 Topografía.

El municipio se ubica en las provincias fisiográficas Planicie Costera del Pacífico Sur, donde se pueden observar principalmente lomeríos con laderas tendidas hacia las sierras bajas que representan las estribaciones de la Sierra Sur.

Las altitudes en que se sitúa el municipio van desde los 203 metros sobre el nivel del mar en la localidad conocida como Xinichikoo hasta 480 msnm en la localidad de Tecueteyu, en la porción noreste, presentando una topografía accidentada, con presencia en la mayor parte de la superficie de terrenos cerriles con pendientes pronunciadas, en menor medida lomeríos y pequeñas y angostas planicies en la veda de los ríos.

### 3.4.5 Orografía.

Dentro de la orografía se encuentran los siguientes cerros: Cerro del Bule, cerro de Yucundio y cerro Yacucha, por mencionarse los principales que existen en el municipio, estos cerros son de mucha importancia debido a que en ellos se centran grandes cantidades de agua en forma de manantiales y ojos de agua.



Fig. 13 Orografía presente en el municipio de Don Luis.

### 3.4.6 Geología

Geológica y estructuralmente, la costa de Oaxaca pertenece a la zona de convergencia de cuatro placas tectónicas, la de Cocos, la del Pacífico, la Norteamericana y la del Caribe.

Las colisiones forman dos rangos estructurales de primer orden: La Trinchera o Fosa Mesoamericana y la Sierra Madre del Sur. La primera es una depresión estrecha y profunda que se desarrolla en paralelo a la costa del Pacífico, desde las Islas Mariás en México, hasta el Golfo Dulce en Costa Rica; la segunda es una cadena montañosa que corre desde el Eje Neo volcánico hasta el Istmo de Tehuantepec.

La zona más activa de terremotos es la Costa del Pacífico, que comprende a los Estados de Jalisco, Colima, Michoacán, Guerrero y Oaxaca. Todos los movimientos son tectónicos, ya que no se presenta un vulcanismo activo en la zona, por lo que el municipio al estar dentro de ella, presenta un alto riesgo por este tipo de movimientos, por los reajustes de la placa de Cocos.

El municipio se encuentra conformado por rocas ígneas y metamórficas con diferentes grados de intemperismo, provocado en parte, por las condiciones climáticas imperantes. Ello contribuye a que se formen las unidades de suelo que se describirán más adelante.

### 3.4.7 Suelos

Pinotepa de Don Luis cuenta con su geología que data de la era y periodo precámbrico, encontramos unas rocas metamórficas y de estas se deriva el tipo de suelo de acuerdo a la clasificación de la FAO.

a) Regosol éutrico. Re + Lc / 2 / LP (Capa de material suelto que cubre a la roca, del griego *rhegos* = manto o cobija y *eu* = bueno). Se localiza en la mayoría del municipio; sobre cerros con laderas de inclinación fuerte y moderada; se forma principalmente de rocas llamadas Gneis, en climas cálidos su húmedos secos y en sierras bajas; presenta solamente un horizonte A que sobre yace a la roca; su textura es de migajón arenoso, con plasticidad y adhesividad ligera y muy buen drenaje interno; es de color gris claro en húmedo y gris muy claro en seco; su PH es ligeramente ácido y su contenido de materia orgánica es bajo; la erosión en estos suelos varia de ligera a moderada y su forma es laminar; conserva su vegetación, ya que pocas áreas se dedican a una actividad productiva; por sus características debe dedicarse a la vida silvestre o a la explotación forestal con serias limitaciones; en áreas más o menos planas presenta buenas cualidades para la agricultura y la ganadería e incluso ya se dedican algunas porciones a la agricultura de riego con buenos rendimientos y a la agricultura de temporal con bajos rendimientos.

### 3.4.8 Clima

El clima que predomina es cálido su húmedo con lluvias en verano. La temperatura media anual es aproximadamente de 24.6° C.

Clima cálido con temperatura media anual superior a 22° C, temperatura del mes más frío superior a 18° C, tipo cálido su húmedo con lluvias en verano, subtipo más húmedo de los cálidos subhúmedos, con un cociente de P/T (precipitación anual mm/temperatura media anual °C) mayor a 55.3, precipitación del mes más seco inferior a 60 mm, porcentaje de precipitación invernal inferior a 5 % de la anual, con una oscilación de la temperatura isotermal (menor a 5°C), marcha anual de la temperatura tipo Ganges y presencia de canícula. Está presente en la mayor parte del municipio. En el municipio de Pinotepa de Don Luis tenemos una precipitación pluvial anual de 553 mm.

- a) Los vientos dominantes en el municipio provienen del mar, por lo que su dirección es sur-norte durante la mayor parte del año, dejando con ello una humedad relativa que beneficia a los agricultores y ganaderos.
- b) Los efectos climáticos de junio a octubre definen perfectamente la estación de crecimiento. La precipitación en este periodo para la extensión del municipio es de aproximadamente 900 mm y la temperatura es superior a los 33°C; hacia la parte norte del municipio aumenta a 1000 y 1100 mm y la temperatura disminuye a 21°C.

La estación de estiaje es bien marcada de noviembre a abril. No se presentan heladas durante el año en el área del municipio.

### **3.4.9 Hidrología**

El municipio se encuentra ubicado en la Cuenca del Río La Arena; y se localiza en la subcuenta del Río "San Juan".

#### **a) Ríos y arroyos**

En los terrenos del municipio cruzan los siguientes ríos, los cuales son: Río "San Juan", río "La Arena" y arroyos como "Yutachiñu", arroyo Yutatio, arroyo "Tutacucuan", arroyo "Yutacata".

Estos ríos y arroyos tienen diferentes usos; se ocupan para irrigar pequeñas superficies de tierras, se extrae arena y grava; también se realiza la pesca de pequeñas especies de peces y crustáceos (Camarones, cangrejos, endocos). Estas especies juegan un papel importante en la alimentación de las familias del municipio debido a que aportan proteínas al ser humano.

- b) Del **cerro del bule** se trae el agua para uso humano de la cabecera municipal.
- c) De los **arroyos** se extrae agua para consumo humano, a través de pequeños posas, en las localidades del municipio.

### **3.4.10 Vegetación**

La vegetación es parte importante en el equilibrio del ecosistema, formando áreas de protección para la fauna silvestre y para otros procesos como son: el proteger al suelo de la erosión y haciendo más rápido el proceso de infiltración para la



recarga de acuíferos, además de proveer materia prima para algunas necesidades humanas como son la alimentación y los energéticos. Hoy en día la composición y el estado de conservación de la vegetación del municipio muestran alteraciones diversas, producto de las actividades agropecuarias y la explotación forestal comunes en el municipio, así como de los fenómenos naturales.

En el municipio se presenta una selva mediana subperenefolia la cual se encuentra en casi su totalidad dl municipio.

#### **3.4.10.1 Flora**

La Flora de las especies que destacan son: el colorín (*Erithryna spp*), la parota (*Enterolobium ciclocarpum*), el mata palo (*Ficus sp*) y tepehuajes (*Lysiloma spp*); parotas, pochotas, huapinol, cuatololote, macuil, zopilote, tisundo, hormiguero, piedra, encinos, cedros, palma de corozo, palma de coyul, palma de coco, palo de pino, palo de cuchilote, palo chupil y jicaros.

- **Árboles frutales:** mango, zapote, mamey, naranjas, nanches, aguacate, plátano, almendros, guanábanas, guajes, caña, limón, limas y mandarinas.
- También existen **plantas medicinales** tales como: Cando, ruda, epazote, estafiate, yerbabuena, albaca y quintonil.

#### **3.4.10.2 Fauna**

La presencia de fauna silvestre en un ecosistema, es un indicador importante en la valoración del mismo; es decir, entre más deteriorado es el ecosistema, la riqueza de fauna silvestre disminuirá, porque no hallan las condiciones de protección, alimento y de reproducción necesarias para llevar a cabo todas sus funciones.

Al igual que en el caso de la flora, no se han realizado inventarios generales de la fauna silvestre en la región, los cuales son necesarios para implementar programas de conservación y manejo de las especies animales de acuerdo a la problemática; sin embargo, existen trabajos a nivel estatal donde se reportan las especies animales que por distribución se encuentran en la Costa de Oaxaca. Cabe señalar que es poca la información sobre las especies de invertebrados que existen en el municipio, lo cual representa un grave problema para la

determinación de especies que pudieran tener alguna importancia ecológica y económica para el municipio.

- La fauna de la región está compuesta por **mamíferos menores** como son ardilla, tlacuache, zorrillo, mapache, hormiguero de collar, puercoespín, tejón, nutria, jabalí de collar, tuza, conejo, coatí, cacomixtle, armadillo, ocelote y venado cola blanca, entre otros.
- **Aves**, principalmente pericos, garzas, pájaro carpintero, chachalaca, gallina de monte, codorniz común, guacamaya verde, y gabilanes. Algunas especies de esta fauna son utilizadas como alimento por los habitantes, quienes se internan en el bosque para cazar cada quince días.
- Los **animales silvestres** que se cazan como el venado, son regularmente utilizados para alimentarse durante dos semanas, dependiendo el tamaño, o bien como carne para los tamales de alguna fiesta de cumpleaños, boda o del festejo de algún santo venerado en la localidad.

#### **3.4.11 Contaminación en cuerpos de agua**

Fenómenos naturales como la precipitación y la escorrentía inherentes al ciclo hidrológico, producen denudación (exposición del suelo por pérdida de cobertura vegetal) y erosión en las cuencas, de tal forma que cantidades considerables de suelo llegan a los cauces naturales como son Ríos y arroyos, mientras que los efectos de la intervención del hombre son la deforestación y el uso inadecuado de las tierras de cultivo como sucede en el caso del municipio.

La erosión superficial de las cuencas del municipio, ya abordada, es la responsable del arrastre de miles de toneladas de suelo, de las zonas altas hacia los ríos y luego hacia el mar; sólo una parte insignificante se deposita en las planicies de inundación, logrando una fertilización de las mismas; sin embargo, cuando estos arrastres de sólidos son masivos, los depósitos son perjudiciales en su caso

Se observa que se vierten a las afluentes contaminantes como el cloro y detergentes en cantidades elevadas lo cual hace más grande el problema de la contaminación en aguas de uso humano y perjudican a los mantos freáticos mas pronto.

### **3.4.12 Deterioro de los recursos naturales.**

El deterioro y mal uso de los suelos es desaprovechar de una manera inconsciente los recursos naturales con los que cuenta el municipio; Debido a la topografía muy accidentada del municipio, los terrenos que son abiertos a la agricultura y a la ganadería tienen un grado muy alto de erosión, tanto por las lluvias, como por el viento.

Tanto es así que los terrenos en el primer año de siembra, pierden más de la mitad de su suelo, debido a las abundantes lluvias y al sistema roza, tumba y quema; que deja a los suelos sin vegetación y acelerada erosión de tierra .



Fig. 14 Deterioro de los recursos naturales del municipio.

#### **a) Patrón de uso de los recursos naturales.**

Los recursos naturales del municipio, cada año son menos; por señalar algunos aspectos podríamos empezar analizando la deforestación que ha hecho el hombre de los bosques, con el fin de abrir nuevas tierras para la agricultura y la ganadería, tierras que una vez que se desmonta son tierras que están destinadas a la erosión y por consiguiente dejan de producir de manera elevada. Otro punto muy importante es el de los ríos, que cada año que pasa se contaminan más y tienen menos agua; esto se debe a que cada día hay menos árboles, y conforme se pierdan los árboles, sobre todo a la orilla de éstos, habrá menos agua.

#### **b) Deforestación**

La deforestación es un fenómeno muy común en estas regiones, ya que año tras año, el hombre deforesta nuevas tierras para la agricultura y la ganadería; y no lo hace con el fin de aprovechar dicha madera, sino con el fin de sobrevivir de la agricultura. Debido al sistema de roza, tumba y quema, que se utiliza en estas regiones, las tierras quedan “pelonas” desprotegidas de las intensas lluvias y de

los vientos, lo que trae como consecuencia una rápida pérdida del suelo y un grado muy alto de erosión.

Es importante hacer concientizar a los productores de que una vez que hayan sembrado dos veces en el mismo terreno, deben dejarlo descansar durante un periodo de por lo menos 5 años, para que el suelo se recupere y no se erosione o realicen rosa tumba y pica o siembra de leguminosas como el nexcafe, canavalia, estropajo. El agua de los ríos se aprovecha muy poco para la agricultura; porque las tierras destinadas para riego son muy pequeñas.

**c) Patrón de asentamientos humanos.**

El 84.2 % de la población se localiza en la cabecera municipal, esto se debe principalmente a que la gente migra de las agencias y rancherías, en busca de mejores servicios relacionados con la atención médica, agua entubada y Energía Eléctrica, entre otros. Considerando que en la cabecera municipal hay más fuentes de trabajo que en las agencias, sobresaliendo sin duda la actividad comercial. Las agencias de este municipio se encuentran localizadas a las orillas de pequeños arroyos. Dicho asentamiento está en función del aprovechamiento de las aguas de estos pequeños afluentes para la agricultura de riego en pequeñas superficies planas.

**3.4.13 Analisis de la Contaminacion Ambiental.**

La falta de una cultura de limpieza y el crecimiento acelerado de la población, trae como consecuencia más contaminación en todos los aspectos. Los ríos son contaminados por agentes biológicos, basura y productos químicos que se aplican en los campos de cultivos, mismos que a la vez contaminan los arroyos y ríos. Esta contaminación de Ríos y arroyos trae en consecuencia la muerte de peces y camarones; Con esto se están contaminan a la misma gente sin poder hacer conciencia de esta grave problemática, ya que estos ríos son aprovechados por numerosas poblaciones para abastecerse de agua potable, como es el caso de este municipio. El grado de contaminación que hemos alcanzado es tan alto y alarmante provocando el deterioro de los recursos naturales, y enfrentaremos graves problemas de salud pública.

### 3.5 EJE ECONÓMICO

La economía del municipio se desarrolla entorno a los principales sectores como son el sector primario, secundario y terciario, en algunos casos hay habitantes que no se especifica su actividad en ninguno de estos tres sectores por lo que registra como no especificado.

En Pinotepa de Don Luis existen 6,703 habitantes de los cuales 3,275 son hombres y 3,428 son mujeres de esta población existen quienes realizan alguna actividad dentro de los tres sectores principales.

#### 3.5.1 Población Económicamente Activa.

En el municipio se destaca el sector primario como uno de los sectores mas importantes en la economía con un 56% este porcentaje esta enfocado en las actividad dedicadas a la agricultura, ganadería y pesca; el sector secundario ocupa un 23% en el sector secundario donde se destaca las actividades como la industria manufacturera, de construcción y minería ; el 19 % del sector terciario sobresale el comercio, actividad de gobierno, servicio educativo, negocios, entre otros.

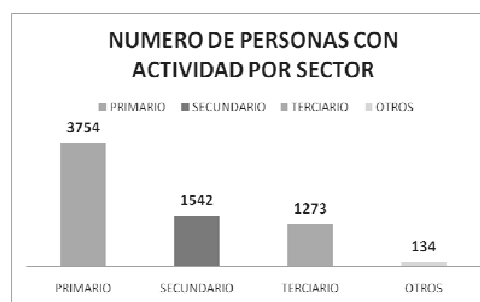
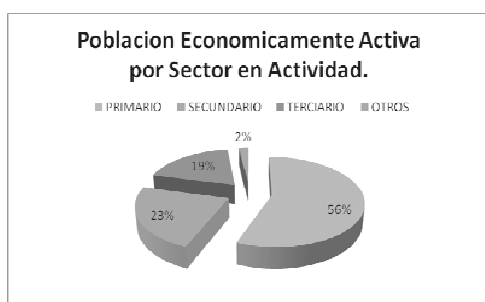

Fig. 15 y 16 Fuente: COPLADE 2005. Población Económicamente Activa por sector y numero de personas ocupadas por sector

#### 3.5.2 SECTOR PRIMARIO

Dentro de este sector se desarrolla la actividad de la agricultura, la ganadería, y la pesca con un promedio de 954 habitantes según INEGI 2000.

Analizando la cuestión de este sector es preciso hacer mención que se ha perdido la importancia de productos agropecuarios, dando como resultado la descapitalización del sector rural, un proceso acelerado de emigración y el

deterioro del medio ambiente por el uso desmedido de agroquímicos y labores agrícolas inadecuadas golpeando fuertemente en localidades como la nuestra donde se dispone de poco capital para la inversión a proyecto de desarrollo.

### 3.5.2.1 Sistemas de producción

La población del municipio depende fundamentalmente de los productos que obtiene como resultado de usos diversos del suelo, agua, artesanías, comercio, principalmente

En el municipio de Pinotepa de Don Luis se desarrollan una serie de actividades económicas que a su vez forman parte de una diversidad de sistemas de producción que constituyen la estrategia múltiple de las familias para producir u obtener sus satis factores básicos. Dichos sistemas se componen de actividades agrícolas, pecuarias, pesca, traspatio y/o del empleo de la mano de obra familiar fuera de la unidad de producción.

En el municipio encontramos una gran diversidad en cuanto a sus sistemas de producción. Los sistemas de producción familiar más representativos de cada una de éstas, así como el porcentaje aproximado de las unidades de producción rural que se dedican a cada una de ellas, lo que refleja su importancia.

ZONA	SISTEMA DE PRODUCCIÓN FAMILIAR
Media	Maíz Maíz-Ganado Maíz-Traspatio Maíz-Frutales Hortalizas-tomate/chile/sandía/melón/jamaica

Cuadro.16 Sistemas de producción familiar del Municipio.

### 3.5.2.2 Sistema Agrícola

Las actividades agrícolas preponderantes en el municipio varían en concordancia con las diferentes zonas y subsumas agroecológicas en las que las condiciones ambientales y antropogénicas han favorecido el desarrollo de cultivos específicos y el uso de tecnologías que se han venido transmitiendo entre generaciones y se han modificado empíricamente. El cultivo de maíz es el principal dentro del municipio, cuyo objetivo es satisfacer parte de las necesidades alimenticias de las familias, seguido de la ganadería con especies de ganado bovino de la raza cebú.

Debido a que dichas actividades constituyen un ingreso fundamental para sostener la economía de la mayoría de las familias del municipio, el traspatio, la recolección y en algunos casos la caza, cumplen un papel complementario en la reproducción familiar, al proveer alimentos, insumos domésticos y excepcionalmente ingresos económicos.

Existen en el municipio dos tipos de agricultura: de temporal y de riego, siendo el primero el que predomina en las comunidades que se ubican en los lomeríos y partes altas; el segundo de relativa importancia en cuanto a la superficie ocupada y al número de familias que cuentan con este sistema; sin embargo, económica y socialmente son sistemas rentables donde se generan empleos y buenos ingresos por venta de productos.

### 3.5.2.3 Dimensión socioeconómica

La actividad principal de las comunidades que integran el municipio es el cultivo de maíz como monocultivo, que sin duda es el eje productivo, al que se suman cultivos de Jamaica, hortalizas, traspatio, ganadería, frutales, pesca y artesanías.

### 3.5.2.4 Ganadería.

La asociación ganadera general San Sebastián esta integrada aproximadamente por un total de 150 socios criadores de ganado vacuno de la raza Cebú, que atiende una superficie de agostadero de 1200 hectáreas de pasto de las variedades de guinea, llanero, jaragua y zacatón, atendiendo un promedio de 1442 unidades animal, también esta organización también cuenta con socios de las agencias de Yucucha, la palma y la Hierba Santa.

Por otra parte la Asociación Ganadera Local de Pinotepa de Don Luis esta conformada por 36 socios con presencia únicamente en al cabecera municipal, mantiene un promedio de 1334 cabezas de ganado con un total de 1500 has de agostadero.

PROGRAMA DE ESTIMULO A LA PRODUCTIVIDAD GANADERA (PROGAN)			
APOYOS CUBIERTOS EN EL 2005 (SAGARPA)			
APOYO	SUPERFICIE CUBIERTA	INVERSION	BENEFICIO
867 VIENTRES	1989ha	\$433,500.00	134 PRODUCTORES

Cuadro 17 Apoyos recibidos por parte de la SAGARPA.

La producción pecuaria en esta región es 100% de tipo extensivo y de poca utilización de tecnologías. En contraste con la temporada de lluvias durante la sequía se registra un gran escasez de forrajes, que obliga a los ganaderos a vender a los más bajos precios su ganado, este problema se debe a que los ganaderos no están acostumbrados almacenar forraje, debido a la falta asistencia técnica adecuada.

### 3.5.2.3.1 La Economía del ganado bovino

La comercialización se realiza en la misma población con los acaparadores locales y regionales. Los animales se venden en pie (bulto) es decir los ganaderos no están acostumbrados a pesarlos en bascula, se calcula el peso a simple vista, el precio normalmente lo establecen los compradores; Es común que los pequeños ganaderos venden un animal cuando les surge algún problema de carácter económico, bajando considerablemente los precios.

Entre otras especies podemos encontrar en menor importancia la cría y explotación de borregos, chivos, cerdos pollos, que solo se cría para autoconsumo en traspatio o como actividad complementaria a la agricultura. En esta zona hay una gran escasez de forrajes en la época de sequía, y una abundancia en la temporada de lluvias

ANIMAL	RAZA	ESPECIE	MANEJO	BENEFICIOS
TOROS, VACAS Y CRIAS	GENETICAMENTE MODIFICADOS	BRAHAMAN, SUIZOS	PRODUCCION, REPRODUCCION Y CRIANZA	COMERCIO, CONSUMO HUMANO
MULAS Y BURROS	CRIOLLOS	NINGUNA	REPRODUCCION Y CRIANZA	TRANSPORTE Y CARGA
CABALLOS	CRIOLLOS	NINGUNA	REPRODUCCION Y CRIANZA	TRANSPORTE Y CARGA
CERDOS	CRIOLLOS	NINGUNA	PRODUCCION, REPRODUCCION Y CRIANZA	COMERCIO, CONSUMO HUMANO
GALLOS Y GALLINAS	CRIOLLOS Y DE GRANJA	NINGUNA	PRODUCCION, REPRODUCCION Y CRIANZA	PRODUCCION, CRIANZA Y CONSUMO
CHIVOS O BORREGOS	CRIOLLOS	NINGUNA	PRODUCCION, REPRODUCCION Y CRIANZA	PRODUCCION, CRIANZA Y CONSUMO

Cuadro 18 Tipo de animales que existen en el municipio, Fuente CIBCEC 2006.



Lo común es que los productores vendan algún animal cuando tienen alguna necesidad económica, no precisamente cuando los precios son altos o bajos. Normalmente los precios se incrementan en la temporada de sequía.

Referente a las otras actividades pecuarias como es el caso de las cabras, borregos, cerdos y pollos, se realizan muy poco, por los productores del municipio. Algo muy importante que hay que señalar, es que existen condiciones favorables en el municipio, para la realización exitosa de varias de las actividades primarias antes mencionadas. Otra especie que podría dar buenos resultados es la explotación de conejos, por su sencillo manejo que representa su crianza.

#### **3.5.2.4 Sistema Forestal**

En lo que se refiere a bosques de maderas finas, la mayoría de sus bosques son de maderas comunes, que se utilizan principalmente en la construcción de su vivienda, postes para corrales y leña.

#### **3.5.2.5 Sistema Acuícola.**

El establecimiento de este tipo de sistema es completamente desconocida en el municipio, a pesar de que se tienen Ríos, éstos no han sido aprovechados por sus habitantes. Cabe señalar que por parte de la presidencia municipal y de la sociedad de padres de familia de la Escuela Primaria de la Cabecera Municipal, ya empezaron a construir estanques para esta actividad.

Cabe mencionar que la población consume muy poco el pescado debido a que este producto no se vende con abundancia en el municipio, debido a la falta de vendedores de este producto.

### **3.5.3 SECTOR SECUNDARIO**

#### **3.5.3.1 Servicio de Construcción.**

La minoría de la población se dedica a la construcción (albañilería) de casas, muros, cisternas y edificios como una forma de generar fuentes de ingresos para las familias y personas del municipio.

Dentro del municipio se desconoce con claridad el número de albañiles que existen por lo que es importante conocer este dato para poder apoyar con proyectos y créditos a los constructores.

### 3.5.3.2 Artesanías.

Entre las artesanías fabrican en esta región es el telar de cintura, ladrado de jícaras, tallado de madera y otros.

### 3.5.3.3 Telar de Cintura

Esta actividad es realizada solamente por las mujeres y consiste en tejer una tela manualmente; Dicha actividad la realizan en sus ratos libres, porque además de tejer, también son amas de casa. Es una actividad muy difícil porque se lleva varios días para terminar una prenda.

Su producción la venden en su mismo municipio, en los municipios vecinos y en la ciudad de Santiago Pinotepa Nacional. Los precios de venta son muy bajos. Cabe señalar que muchas veces estas personas por ser de origen indígena son robadas o engañadas por personas mas “listas” de la ciudad de Pinotepa Nacional.

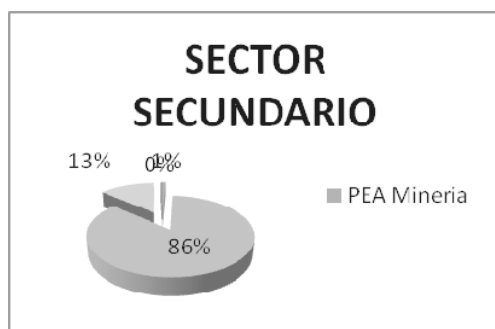

Fig. 17 Sector secundario.

SECTOR SECUNDARIO	
PEA Minería	0.17
PEA Industrias Manufactureras	20.08
PEA Construccion	3.08
PEA Electricidad y Agua	0.06
TOTAL	23.39

Cuadro 19 Actividades del Sector.

### 3.5.4 SECTOR TERCIARIO

#### 3.5.4.1 Comercialización.

Como ya se menciona anteriormente casi en su mayoría la producción es de autoconsumo y solo en algunas casos cuando hay excedentes o necesidad de vender, estos productos se ofertan en el mercado local o directamente en la ciudad de Pinotepa Nacional.

Sin dejar de mencionar que también existen comerciantes que llegan a vender productos (alimentos) al municipio y los pobladores compran en cantidades pequeñas para consumo humano.

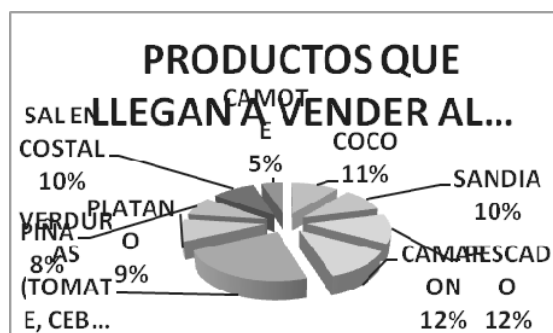

Fig. 18 Productos que se venden dentro del municipio.

### 3.5.4.2 Servicios.

Los servicios con los que cuenta el municipio son un poco rezagados ya que no cuentan con estos al 100%, debido a que no toda la población del municipio incluyendo sus agencias son beneficiarias como se pretende.

SERVICIOS BASICOS PRESENTES EN EL MUNICIPIO		
CANTIDAD	TIPO DE SERVICIOS	BENEFICIOS
1	SERVICIO DE CORREO	A TODA LA POBLACION
	TELEFONIA PARTICULAR	A LOS HABITANTES QUE CUENTAN CON ESTE SERVICIO PARTICULAR
1	BIBLIOTECA PUBLICA	A ESTUDIANTES
	ENERGIA ELECTRICA	TODOS LOS HABITANTES
	AGUA ENTUVADA	TODOS LOS HABITANTES
4	CIBER CAFES	ESTUDIANTES
	TIENDAS DE ABARROTOS	COMUNIDAD ENTEREA
2	FERRETERIAS	COMUNIDAD ENTEREA
5	PAPELERIAS	COMUNIDAD ENTEREA
2	CASSETAS TELEFONICAS	COMUNIDAD ENTEREA
2	PURIFICADORAS	COMUNIDAD ENTEREA
2	SITIOS DE TAXIS	COMUNIDAD ENTEREA

Cuadro 20 Algunos de los servicios presentes en el municipio.

### 3.5.4.3 Actividades presentes en el sector terciario

SECTOR TERCIARIO	
POBLACION ECONOMICAMENTE ACTIVA PEA	PORCENTAJE (%)
Comercio	3.03
transporte y comunicación	1.4
actividad de gobierno	2.39
servicio de esparcimiento y cultura	0.23
servicios profesionales	0.17
servicios de restaurantes y hoteles	0.76
apoyo a los negocios	0.35
servicios educativos	8.38
servicio de salud y asistencia social	0.64

Cuadro 21 PEA por Actividad en el Sector Terciario.

## **CAPITULO IV**

### **4.1 VISION**

Ser un Municipio, donde haya igualdad de oportunidades para todos sus habitantes, con un desarrollo incluyente respetando siempre los valores humanos, materiales y naturales de nuestro entorno.

### **4.2 MISION**

Somos un Ayuntamiento municipal indígena de facilitadores que representan la voz de las necesidades de la población, materializada en la fuerza y la voluntad que busca siempre lograr con la mezcla de los recursos materiales, humanos y económicos que esta a su alcance obtener los máximos beneficios para la población a fin de mitigar al máximo sus necesidades.

### **4.3 OBJETIVOS ESTRATEGICOS.**

**EJE INSTITUCIONAL:** Lograr la transparencia y rendición de cuentas en un marco de reglas claras y precisas que nos permita obtener capacidad y equilibrio para gobernar, mediante el acompañamiento de la estructura de gobierno, en un ámbito de participación ciudadana y el aprovechamiento de los recursos humanos, materiales, financieros y tecnológicos con lo que cuenta el H.Ayuntamiento.

**EJE SOCIAL:** Lograr la participación ciudadana mediante la integración de grupos sociales y lograr el desarrollo justo y equilibrado para poder establecer una buena calidad de vida entre los mismos ciudadanos del municipio.

**EJE HUMANO:** Implementar proyectos y acciones que impulsen un desarrollo integral de los habitantes para mejorar su condición de vida, poniendo énfasis en los grupos mas vulnerables, como niños, mujeres y personas de la tercera edad.

**EJE AMBIENTAL:** Implementar proyectos que no afecten el medio ambiente, favoreciendo a los pobladores, logrando un equilibrio justo y sustentable de los recursos naturales con los que cuenta el municipio.

**EJE ECONOMICO:** Realizar acciones estratégicas donde se desarrollen proyectos productivos para mejorar el ingreso familiar, llevando consigo una mejora en la calidad de vida de los habitantes del municipio de Don Luis.

**CAPITULO V**

**PROGRAMACION**

**OBJETIVO ESTRATEGICO:** Lograr la transparencia y rendición de cuentas en un marco de reglas claras y precisas que nos permita obtener capacidad y equilibrio para gobernar, mediante el acompañamiento de la estructura de gobierno en un ámbito de participación ciudadana y el aprovechamiento de los recursos humanos, materiales, financieros y tecnológicos con lo que cuenta el H.Ayuntamiento.

**EJE INSTITUCIONAL**

LINEA DE ACCION	LOCALIDAD	PROYECTO, OBRA O ACCION	DEPENDENCIA O FUENTE DE FINANCIAMIENTO	RESPONSABLE	TIEMPO DE EJECUCION
PRESTACION DE SERVICIOS	CABECERA MUNICIPAL Y AGENCIAS	CURSO DE CAPACITACION A LOS QUE INTEGRAN EL AYUNTAMIENTO	ICAPET, IDEMUN, SEDENA	PRESIDENTE MUNICIPAL	2009-2010
	CABECERA MUNICIPAL Y AGENCIAS	TALLERES DE AUTOGESTION Y PARTICIPACION	ICAPET, IDEMUN, SEDENA	PRESIDENTE MUNICIPAL	2009-2010
SISTEMA DE RECAUDACION	CABECERA MUNICIPAL Y AGENCIAS	FORTALECER EL COMITÉ DE HACIENDA A TRAVES DE CAPACITACION PARA LOS INGRESOS PROPIOS	H. AYUNTAMIENTO	COMITÉ DE HACIENDA	INMEDIATAMENTE
	CABECERA MUNICIPAL Y AGENCIAS	IMPLEMENTAR LA RECAUDACION Y PAGO LOS SERVICIOS BASICOS	H. AYUNTAMIENTO	COMITÉ DE HACIENDA	INMEDIATAMENTE
REGLAMENTACION	CABECERA MUNICIPAL Y AGENCIAS	IMPLEMENTAR LA LEY DEL BANDO DE BUEN GOBIERNO	ICAPET, IDEMUN	H.AYUNTAMIENTO	2009
	CABECERA MUNICIPAL Y AGENCIAS	CONTAR CON UN PLAN MUNICIPAL DE DESARROLLO	H. AYUNTAMIENTO	H.AYUNTAMIENTO	2009

PLAN MUNICIPAL DE DESARROLLO RURAL SUTENTABLE 2008-2010

LINEA DE ACCION	LOCALIDAD	PROYECTO, OBRA O ACCION	DEPENDENCIA O FUENTE DE FINANCIAMIENTO	RESPONSABLE	TIEMPO DE EJECUCION
SEGURIDAD PUBLICA	CABECERA MUNICIPAL Y AGENCIAS	SE CONTEMPLARA LOS DERECHOS Y OBLIGACIONES DE LA POLICIA MUNICIPAL CON EL PROGRAMA DE "BANDO DE POLICIA Y BUEN GOBIERNO"	ICAPET, IDEMUN, SEDENA	PRESIDENTE MUNICIPAL Y SINDICO MUNICIPAL	2009
	CABECERA MUNICIPAL Y AGENCIAS	TALLER DE ADIESTRAMIENTO Y CAPACITACION	ICAPET, IDEMUN, SEDENA	PRESIDENTE MUNICIPAL Y SINDICO MUNICIPAL	2009
EQUIPAMIENTO	CABECERA MUNICIPAL Y AGENCIAS	GESTION PARA LA DOTACION DE UNIFORMES Y ACCESORIOS A LOS ELEMENTOS DE POLICIA	H. AYUNTAMIENTO	SINDICO MUNICIPAL	2009-2010
	CABECERA MUNICIPAL Y AGENCIAS	ADQUISICION DE UNA UNIDAD PARA LA RECOLECCION DE LA BASURA	SEDESOL, H. AYUNTAMIENTO	H. AYUNTAMIENTO	2009-2010
PROTECCION CIVIL	CABECERA MUNICIPAL Y AGENCIAS	SE FORMARA UN COMITÉ MUNICIPAL DE PROTECCION CIVIL	POLICIA, PRESIDENTE, CMDRS	H. AYUNTAMIENTO	2009
	CABECERA MUNICIPAL Y AGENCIAS	IMPLEMENTAR CURSOS DE CAPACITACION PARA LA PREVENCIÓN DE DESASTRES NATURALES	IDEMUN, ICAPET, SEDENA	H. AYUNTAMIENTO	2009-2010
FORTALECIMIENTO DE LA PARTICIPACION CIUDADANA	CABECERA MUNICIPAL Y AGENCIAS	TALLER DE CAPACITACION SOBRE LAS RELACIONES HUMANAS Y DERECHOS HUMANOS	CNDH, H. AYUNTAMIENTO	CABILDO MUNICIPAL	2009

**OBJETIVO ESTRATEGICO:** Lograr la participación ciudadana mediante la integración de grupos sociales y lograr el desarrollo justo y equilibrado para poder establecer una buena calidad de vida entre los mismos ciudadanos del municipio.

**EJE SOCIAL**

LINEA DE ACCION	LOCALIDAD	PROYECTO, OBRA O ACCION	DEPENDENCIA O FUENTE DE FINANCIAMIENTO	RESPONSABLE	TIEMPO DE EJECUCION
SALUD	CABECERA MUNICIPAL	CONSTRUCCION DE UN HOSPITAL REGIONAL Y CONSTRUCCION DE LA SALA DE PLATICAS	CDI, H. AYUNTAMIENTO,	CABILDO MUNICIPAL	2009-2010
	CABECERA MUNICIPAL	CONTAR CON MEDICOS Y ENFERMERAS ENCARGADOS DEL HOSPITAL O CLINICA RURAL	SSA, IMSS,	CABILDO MUNICIPAL	2009
	CABECERA MUNICIPAL Y AGENCIA	REALIZAR CAMPAÑAS PARA LA PREVENCIÓN DE ENFERMEDADES DE TRANSMISIÓN SEXUAL	H.AYUNTAMIENTO, SSA	PRESIDENTE MUNICIPAL Y AGENTES	2009
	CABECERA MUNICIPAL Y AGENCIA	REALIZAR CAMPAÑAS DE DESCACHARIZACIÓN A FIN DE PREEVER LA ENFERMEDAD DEL DENGUE	H.AYUNTAMIENTO, SSA	REGIDOR DE SALUD, AGENTES	2009-2010
	CABECERA MUNICIPAL Y AGENCIA	HACER CAMPAÑAS DE ESTERILIZACIÓN EN MASCOTAS (PERROS) Y VACUNAS CONTRA LA RABIA	SSA, H AYUNTAMIENTO	REGIDOR DE SALUD, AGENTES	2009-2010



PLAN MUNICIPAL DE DESARROLLO RURAL SUTENTABLE 2008-2010

LINEA DE ACCION	LOCALIDAD	PROYECTO, OBRA O ACCION	DEPENDENCIA O FUENTE DE FINANCIAMIENTO	RESPONSABLE	TIEMPO DE EJECUCION	
EDUCACION	CABECERA MUNICIPAL	MURO DE CONTENCIÓN, REHABILITACION DE AULAS, CONSTRUCCION DE UNA DIRECCION Y SANITARIOS, ELABORACION DE MURALES DE TODOS LOS CONTINENTES Y ELABORACION DE LOGOTIPO DE LA ESC. PRIMARIA HERMANOS FLORES MAGON	SEP, IEEPO, H. AYUNTAMIENTO O, SEDESOL,	REGIDOR DE EDUCACION, PRESIDENTE	2009-2010	
	CABECERA MUNICIPAL	CONSTRUCCION DE 3 AULAS Y DE DOS LETRINAS EN LA ESC. PREESCOLAR ROSARIO CASTELLANOS	SEP, IEEPO, H. AYUNTAMIENTO O, SEDESOL,	REGIDOR DE EDUCACION, PRESIDENTE	2009-2010	
	CABECERA MUNICIPAL	CONSTRUCCION DE 4 AULAS EN LA ESC. PRIM. JUAN ESCUTIA	SEP, IEEPO, H. AYUNTAMIENTO O, SEDESOL,	REGIDOR DE EDUCACION, PRESIDENTE	2009-2010	
	CABECERA MUNICIPAL	INSTALACION DE UNA SUBESTACION DE ENERGIA ELECTRICA, CONSTRUCCION DE LABORATORIO, CONSTRUCCION DE SALA DE COMPUTO, CONSTRUCCION DE 2 AULAS DE MEDIOS, INTRODUCCION DE DRENAJE SANITARIO Y PAVIMENTACION DEL CAMINO DE ACCESO AL PLANTEL, CONSTRUCCION DE LA 2a ETAPA DE INFRAESTRUCTURA EDUCATIVA EN EL PLANTEL 52 (COBAO)	SEP, IEEPO, H. AYUNTAMIENTO O, SEDESOL,	REGIDOR DE EDUCACION, PRESIDENTE	2009-2010	
	ARROYO DEL POTE	PAVIMENTACION DE ACCESO A LA ESC. PRI. ALVARO OBREGON	SEP, IEEPO, H. AYUNTAMIENTO O, SEDESOL,	REGIDOR DE EDUCACION, AGENTE MUNICIPAL, PRESIDENTE	2009-2010	
	CABECERA MUNICIPAL	CONSTRUCCION DE LA BANDA PERIMETRAL, REHABILITACION DE SANITARIOS, REHABILITACION DE LA CANCHA DE FUTBOL DE LA ES. SEC. TEC. N°72	SEP, IEEPO, H. AYUNTAMIENTO O, SEDESOL,	REGIDOR DE EDUCACION, PRESIDENTE	2009-2010	
	YUCUCHA	CONSTRUCCION DE UNA AULA EN LA ES. INICIAL	SEP, IEEPO, H. AYUNTAMIENTO O, SEDESOL,	REGIDOR DE EDUCACION, AGENTE MUNICIPAL, PRESIDENTE	2009-2010	

PLAN MUNICIPAL DE DESARROLLO RURAL SUTENTABLE 2008-2010

CABECERA MUNICIPAL	TECHADO DE LA CANCHA DE BASQUETBOL Y DESAGUE DEL AGUA DE LLUVIAS, CONSTRUCCION DE UNA AULA PARA USO PROVISIONAL DE DIRECCION, ADAPTACION DE UNA CANCHA DE BABY FUT DE LA ESC. SEC. Ind N° 195	SEP, IEPEO, H. AYUNTAMIENTO O, SEDESOL,	REGIDOR DE EDUCACION, PRESIDENTE	2009-2010
CABECERA MUNICIPAL	CONSTRUCCION DE UNA CANCHA DE BASQUETBOL Y FUTBOL EN LA ESC. LIBERTAD	SEP, IEPEO, H. AYUNTAMIENTO O, SEDESOL,	REGIDOR DE EDUCACION, PRESIDENTE	2009-2010
CABECERA MUNICIPAL	PAVIMENTACION DE ACCESO A LA ESC. JUAN ESCUTIA	SEP, IEPEO, H. AYUNTAMIENTO O, SEDESOL,	REGIDOR DE EDUCACION, PRESIDENTE	2009-2010
CABECERA MUNICIPAL	CONSTRUCCION DE UNA AULA, CONSTRUCCION DE UNA BODEGA Y CONSTRUCCION DE NA AULA DE USOS MULTIPLES EN LA ESC. PREESCOLAR GABINO BARRERA	SEP, IEPEO, H. AYUNTAMIENTO O, SEDESOL,	REGIDOR DE EDUCACION, PRESIDENTE	2009-2010
CABECERA MUNICIPAL	CONSTRUCCION DE LOS SANITARIOS EN LA PREESC. OCTAVIO PAZ	SEP, IEPEO, H. AYUNTAMIENTO O, SEDESOL,	REGIDOR DE EDUCACION, PRESIDENTE	2009-2010
CABECERA MUNICIPAL	AMPLIACION DE LA PLAZA CIVICA EN LA ESC. PRIM. Lic. BENITO JUAREZ	SEP, IEPEO, H. AYUNTAMIENTO O, SEDESOL,	REGIDOR DE EDUCACION, PRESIDENTE	2009-2010
CABECERA MUNICIPAL	CONSTRUCCION DE OFICINAS PARA LA SUPERVISION ESCOLAR N° 28	SEP, IEPEO, H. AYUNTAMIENTO O, SEDESOL,	REGIDOR DE EDUCACION, PRESIDENTE	2009-2010
CABECERA MUNICIPAL	CONSTRUCCION DE UNA CANCHA DE BASQUETBOL PARA UTILIZAR COMO PLAZA CIVICA EN LA ESC. PROF. GOZALO MONTESINOS	SEP, IEPEO, H. AYUNTAMIENTO O, SEDESOL,	REGIDOR DE EDUCACION, PRESIDENTE	2009-2010
CABECERA MUNICIPAL	CONSTRUCCION DEL CERCADO PERIMETRAL EN LA ESC. PRIM. LIBERTAD	SEP, IEPEO, H. AYUNTAMIENTO O, SEDESOL,	REGIDOR DE EDUCACION, PRESIDENTE	2009-2010
CABECERA MUNICIPAL	CONSTRUCCION DE 2 AULAS, CONSTRUCCION DE UNA PLAZA CIVICA, CONSTRUCCION DE SANITARIOS Y CONSTRUCCION DE SANITARIOS EN EL CENTRO DE EDUC. PREESCOLAR SOR JUANA INES DE LA CRUZ	SEP, IEPEO, H. AYUNTAMIENTO O, SEDESOL,	REGIDOR DE EDUCACION, PRESIDENTE	2009-2010

PLAN MUNICIPAL DE DESARROLLO RURAL SUTENTABLE 2008-2010

LINEA DE ACCION	LOCALIDAD	PROYECTO, OBRA O ACCION	DEPENDENCIA O FUENTE DE FINANCIAMIENTO	RESPONSABLE	TIEMPO DE EJECUCION
<b>REDES Y VIAS DE COMUNICACIÓN</b>	CABECERA MUNICIPAL	PAVIMENTACION DE LA CALLE VICENTE GUERRERO	SEDESOL, CDI, COPLADE, H. AYUNTAMIENTO	H. AYUNTAMIENTO REGIDOR DE OBRAS Y COMITÉ DE OBRAS	2009-2010
	CABECERA MUNICIPAL	PAVIMENTACION DE LA CALLE TLAXCALA	SEDESOL, CDI, COPLADE, H. AYUNTAMIENTO	H. AYUNTAMIENTO REGIDOR DE OBRAS Y COMITÉ DE OBRAS	2009-2010
	CABECERA MUNICIPAL	AMPLIAR Y MEJORAR LAS CALLES 20 DE NOVIEMBRE Y BELISARIO DOMINGUEZ	SEDESOL, CDI, COPLADE, H. AYUNTAMIENTO	H. AYUNTAMIENTO REGIDOR DE OBRAS Y COMITÉ DE OBRAS	2009-2010
	CABECERA MUNICIPAL	PAVIMENTACION DE LA CALLE 5 DE MAYO	SEDESOL, CDI, COPLADE, H. AYUNTAMIENTO	H. AYUNTAMIENTO REGIDOR DE OBRAS Y COMITÉ DE OBRAS	2009-2010
	CABECERA MUNICIPAL	PAVIMENTACION DEL CALLEJON XINI KUJI	SEDESOL, CDI, COPLADE, H. AYUNTAMIENTO	H. AYUNTAMIENTO REGIDOR DE OBRAS Y COMITÉ DE OBRAS	2009-2010
	CABECERA MUNICIPAL	PAVIMENTACION DE LA CALLE KRUSI KUATI	SEDESOL, CDI, COPLADE, H. AYUNTAMIENTO	H. AYUNTAMIENTO REGIDOR DE OBRAS Y COMITÉ DE OBRAS	2009-2010
	CABECERA MUNICIPAL	PAVIMENTACION DE LA CALLE BENITO JUAREZ	SEDESOL, CDI, COPLADE, H. AYUNTAMIENTO	H. AYUNTAMIENTO REGIDOR DE OBRAS Y COMITÉ DE OBRAS	2009-2010
	CABECERA MUNICIPAL	PAVIMENTACION DE LA CALLE ALLENDE	SEDESOL, CDI, COPLADE, H. AYUNTAMIENTO	H. AYUNTAMIENTO REGIDOR DE OBRAS Y COMITÉ DE OBRAS	2009-2010
	CABECERA MUNICIPAL	CONSERVACION DE CAMINO	SEDESOL, CDI, COPLADE, H. AYUNTAMIENTO	H. AYUNTAMIENTO REGIDOR DE OBRAS Y COMITÉ DE OBRAS	2009-2010
	CABECERA MUNICIPAL	REHABILITACION DE LA CALLE VICENTE GUERRERO	SEDESOL, CDI, COPLADE, H. AYUNTAMIENTO	H. AYUNTAMIENTO REGIDOR DE OBRAS Y COMITÉ DE OBRAS	2009-2010
	CABECERA MUNICIPAL	PAVIMENTACION DE LA CALLE YUTA TI'YO	SEDESOL, CDI, COPLADE, H. AYUNTAMIENTO	H. AYUNTAMIENTO REGIDOR DE OBRAS Y COMITÉ DE OBRAS	2009-2010
	CHIMINITO	PAVIMENTACION DEL CAMINO A LA AGENCIA	SEDESOL, CDI, COPLADE, H. AYUNTAMIENTO	H. AYUNTAMIENTO REGIDOR DE OBRAS Y COMITÉ DE OBRAS	2009-2010
	CABECERA MUNICIPAL	PAVIMENTACION DE LA CALLE YUTANDAKU	SEDESOL, CDI, COPLADE, H. AYUNTAMIENTO	H. AYUNTAMIENTO REGIDOR DE OBRAS Y COMITÉ DE OBRAS	2009-2010
	CABECERA MUNICIPAL	PAVIMENTACION DE LA CALLE PORFIRIO DIAZ	SEDESOL, CDI, COPLADE, H. AYUNTAMIENTO	H. AYUNTAMIENTO REGIDOR DE OBRAS Y COMITÉ DE OBRAS	2009-2010
	CABECERA MUNICIPAL	PAVIMENTACION DEL CALLEJON YUTAZOCO	SEDESOL, CDI, COPLADE, H. AYUNTAMIENTO	H. AYUNTAMIENTO REGIDOR DE OBRAS Y COMITÉ DE OBRAS	2009-2010
	CABECERA MUNICIPAL	PAVIMENTACION DE LA CALLE BELISARIO DOMINGUEZ	SEDESOL, CDI, COPLADE, H. AYUNTAMIENTO	H. AYUNTAMIENTO REGIDOR DE OBRAS Y COMITÉ DE OBRAS	2009-2010
	CABECERA MUNICIPAL	PAVIMENTACION DE LA CALLE SONORA	SEDESOL, CDI, COPLADE, H. AYUNTAMIENTO	H. AYUNTAMIENTO REGIDOR DE OBRAS Y COMITÉ DE OBRAS	2009-2010

PLAN MUNICIPAL DE DESARROLLO RURAL SUTENTABLE 2008-2010

LÍNEA DE ACCIÓN	LOCALIDAD	PROYECTO, OBRA O ACCIÓN	DEPENDENCIA O FUENTE DE FINANCIAMIENTO	RESPONSABLE	TIEMPO DE EJECUCIÓN
<b>REDES Y VIAS DE COMUNICACIÓN</b>	CABECERA MUNICIPAL	PAVIMENTACION DE LA CALLE YUTA KANA	SEDESOL, CDI, COPLADE, H. AYUNTAMIENTO	H. AYUNTAMIENTO REGIDOR DE OBRAS Y COMITÉ DE OBRAS	2009-2010
	CABECERA MUNICIPAL	RASTREAR EL CAMINO YUTAKO'YO Y PAVIMENTACION DE LA CALLE MELCHOR OCAÑO	SEDESOL, CDI, COPLADE, H. AYUNTAMIENTO	H. AYUNTAMIENTO REGIDOR DE OBRAS Y COMITÉ DE OBRAS	2009-2010
	CABECERA MUNICIPAL	PAVIMENTACION DEL CAMINO YUTA KO'YO	SEDESOL, CDI, COPLADE, H. AYUNTAMIENTO	H. AYUNTAMIENTO REGIDOR DE OBRAS Y COMITÉ DE OBRAS	2009-2010
	CABECERA MUNICIPAL	PAVIMENTACION EN LA CALLE RUIZ CORTINEZ (BARRIO LAS PIEDRAS)	SEDESOL, CDI, COPLADE, H. AYUNTAMIENTO	H. AYUNTAMIENTO REGIDOR DE OBRAS Y COMITÉ DE OBRAS	2009-2010
	CABECERA MUNICIPAL	APERTURA DEL CAMINO YUTA XOLO	SEDESOL, CDI, COPLADE, H. AYUNTAMIENTO	H. AYUNTAMIENTO REGIDOR DE OBRAS Y COMITÉ DE OBRAS	2009-2010
	CABECERA MUNICIPAL	PAVIMENTACION DE LA CALLE MORELOS Y APERTURA DE LA CALLEZARAGOZA	SEDESOL, CDI, COPLADE, H. AYUNTAMIENTO	H. AYUNTAMIENTO REGIDOR DE OBRAS Y COMITÉ DE OBRAS	2009-2010
	CABECERA MUNICIPAL	AMPLIACION Y PAVIMENTACION DEL CALLEJON EN EL BARRIO CHICO (YUTA XAVA)	SEDESOL, CDI, COPLADE, H. AYUNTAMIENTO	H. AYUNTAMIENTO REGIDOR DE OBRAS Y COMITÉ DE OBRAS	2009-2010
	CABECERA MUNICIPAL	PAVIMENTACION DEL BOQUETE EN YUTA SOKO	SEDESOL, CDI, COPLADE, H. AYUNTAMIENTO	H. AYUNTAMIENTO REGIDOR DE OBRAS Y COMITÉ DE OBRAS	2009-2010
	LA PALMA	PAVIMENTACION DEL CAMINO LA PALMA A YUTA TI'YO	SEDESOL, CDI, COPLADE, H. AYUNTAMIENTO	H. AYUNTAMIENTO REGIDOR DE OBRAS Y COMITÉ DE OBRAS	2009-2010
	CABECERA MUNICIPAL	PAVIMENTACION DE LA CALLE YUTA SAÑI (CAMPO DEPORTIVO)	SEDESOL, CDI, COPLADE, H. AYUNTAMIENTO	H. AYUNTAMIENTO REGIDOR DE OBRAS Y COMITÉ DE OBRAS	2009-2010
	ARROYO DEL POTE	PAVIMENTACION	SEDESOL, CDI, COPLADE, H. AYUNTAMIENTO	H. AYUNTAMIENTO REGIDOR DE OBRAS Y COMITÉ DE OBRAS	2009-2010
	CABECERA MUNICIPAL	PAVIMENTACION DE LA CALLE JOSE MARIA MORELOS	SEDESOL, CDI, COPLADE, H. AYUNTAMIENTO	H. AYUNTAMIENTO REGIDOR DE OBRAS Y COMITÉ DE OBRAS	2009-2010
	CABECERA MUNICIPAL	PAVIMENTACION DE LA CALLE UNDUVA'CHIO	SEDESOL, CDI, COPLADE, H. AYUNTAMIENTO	H. AYUNTAMIENTO REGIDOR DE OBRAS Y COMITÉ DE OBRAS	2009-2010
	CABECERA MUNICIPAL	PAVIMENTACION Y CONSTRUCCION DE UN PUENTE EN LA SECCION SEGUNDA	SEDESOL, CDI, COPLADE, H. AYUNTAMIENTO	H. AYUNTAMIENTO REGIDOR DE OBRAS Y COMITÉ DE OBRAS	2009-2010
	CABECERA MUNICIPAL	URBANIZACION DEL CAMINO PIE DE LA CUESTA	SEDESOL, CDI, COPLADE, H. AYUNTAMIENTO	H. AYUNTAMIENTO REGIDOR DE OBRAS Y COMITÉ DE OBRAS	2009-2010
	CABECERA MUNICIPAL	PAVIMENTACION DE LA CALLE EN BARRIO GRANDE	SEDESOL, CDI, COPLADE, H. AYUNTAMIENTO	H. AYUNTAMIENTO REGIDOR DE OBRAS Y COMITÉ DE OBRAS	2009-2010

PLAN MUNICIPAL DE DESARROLLO RURAL SUTENTABLE 2008-2010

LINEA DE ACCION	LOCALIDAD	PROYECTO, OBRA O ACCION	DEPENDENCIA O FUENTE DE FINANCIAMIENTO	RESPONSABLE	TIEMPO DE EJECUCION
<b>ELECTRIFICACION</b>	CABECERA MUNICIPAL	AMPLIACION DE ENERGIA ELECTRICA EN BARRIO LAS PIEDRAS	CFE, CDI, SEDESOL, H. AYUNTAMIENTO	REGIDOR DE OBRAS, PRESIDENTE, REGIDOR DE SERVICIOS MUNICIPALES, REPRESENTANTES DE NUCLEOS RURALES	2008-2010
	CABECERA MUNICIPAL	AMPLIACION DE ENERGIA ELECTRICA DE LA CALLE VICENTE GUERRERO	CFE, CDI, SEDESOL, H. AYUNTAMIENTO	REGIDOR DE OBRAS, PRESIDENTE, REGIDOR DE SERVICIOS MUNICIPALES, REPRESENTANTES DE NUCLEOS RURALES	2008-2010
	CABECERA MUNICIPAL	AMPLIACION DE ENERGIA ELECTRICA CAMINO A LA CRUCESITA	CFE, CDI, SEDESOL, H. AYUNTAMIENTO	REGIDOR DE OBRAS, PRESIDENTE, REGIDOR DE SERVICIOS MUNICIPALES, REPRESENTANTES DE NUCLEOS RURALES	2008-2010
	CABECERA MUNICIPAL	AMPLIACION DE RED DE ENERGIA ELECTRICA CAMINO A YUTA KO'YO	CFE, CDI, SEDESOL, H. AYUNTAMIENTO	REGIDOR DE OBRAS, PRESIDENTE, REGIDOR DE SERVICIOS MUNICIPALES, REPRESENTANTES DE NUCLEOS RURALES	2008-2010
	CABECERA MUNICIPAL	AMPLIACION DE ENERGIA ELECTRICA EN CAMINO YUCU'CHA	CFE, CDI, SEDESOL, H. AYUNTAMIENTO	REGIDOR DE OBRAS, PRESIDENTE, REGIDOR DE SERVICIOS MUNICIPALES, REPRESENTANTES DE NUCLEOS RURALES	2008-2010
	CABECERA MUNICIPAL	AMPLIACION DE LA RED ELECTRICA CALLEJON XINI CUTI (BARRIO GRANDE)	CFE, CDI, SEDESOL, H. AYUNTAMIENTO	REGIDOR DE OBRAS, PRESIDENTE, REGIDOR DE SERVICIOS MUNICIPALES, REPRESENTANTES DE NUCLEOS RURALES	2008-2010
	CABECERA MUNICIPAL	MEJORAMIENTO DEL SISTEMA DE ENERGIA ELECTRICA EN LA CALLE DE XINI CUTI	CFE, CDI, SEDESOL, H. AYUNTAMIENTO	REGIDOR DE OBRAS, PRESIDENTE, REGIDOR DE SERVICIOS MUNICIPALES, REPRESENTANTES DE NUCLEOS RURALES	2008-2010
	CABECERA MUNICIPAL	AMPLIACION DE ENERGIA ELECTRICA CON UN TRANSFORMADOR EN LA CALLE 20 DE NOVIEMBRE BARRIO GRANDE	CFE, CDI, SEDESOL, H. AYUNTAMIENTO	REGIDOR DE OBRAS, PRESIDENTE, REGIDOR DE SERVICIOS MUNICIPALES, REPRESENTANTES DE NUCLEOS RURALES	2008-2010
	CABECERA MUNICIPAL	INSTALACION DE UN TRANSFORMADOR	CFE, CDI, SEDESOL, H. AYUNTAMIENTO	REGIDOR DE OBRAS, PRESIDENTE, REGIDOR DE SERVICIOS MUNICIPALES, REPRESENTANTES DE NUCLEOS RURALES	2008-2010
	CABECERA MUNICIPAL	INTRODUCCION DE LA RED DE ENRGIA ELECTRICA EN LA CALLE MELCHOR OCAMPO, 5 DE FEBRERO, 16 DE SEPTIEMBRE Y OTRAS	CFE, CDI, SEDESOL, H. AYUNTAMIENTO	REGIDOR DE OBRAS, PRESIDENTE, REGIDOR DE SERVICIOS MUNICIPALES, REPRESENTANTES DE NUCLEOS RURALES	2008-2010

PLAN MUNICIPAL DE DESARROLLO RURAL SUTENTABLE 2008-2010

LINEA DE ACCION	LOCALIDAD	PROYECTO, OBRA O ACCION	DEPENDENCIA O FUENTE DE FINANCIAMIENTO	RESPONSABLE	TIEMPO DE EJECUCION
<b>SISTEMA DE AGUA POTABLE</b>	CABECERA MUNICIPAL	CONSTRUCCION DEL SISTEMA DE AGUA POTABLE COLONIA "LOS MANGUITOS"	SEDESOL, CDI, CONAGUA, CEA, H. AYUNTAMIENTO.	PRESIDENTE, REGIDOR DE OBRAS, REGIDOR DE SERVICIOS MUNICIPALES	2008-2010
	CABECERA MUNICIPAL	CONSTRUCCION DEL ALCANTARILLADO EN YUTA QUINI	SEDESOL, CDI, CONAGUA, CEA, H. AYUNTAMIENTO.	PRESIDENTE, REGIDOR DE OBRAS, REGIDOR DE SERVICIOS MUNICIPALES	2008-2010
	CABECERA MUNICIPAL	INTRODUCCION DE AGUA POTABLE EN EL CALLEJON XINI CUTI, BARRIO GRANDE	SEDESOL, CDI, CONAGUA, CEA, H. AYUNTAMIENTO.	PRESIDENTE, REGIDOR DE OBRAS, REGIDOR DE SERVICIOS MUNICIPALES	2008-2010
	HIERBA SANTA	ADQUISICION DE UN TERRENO PARA SUSTRATER AGUA POTABLE	SEDESOL, CDI, CONAGUA, CEA, H. AYUNTAMIENTO.	PRESIDENTE, REGIDOR DE OBRAS, REGIDOR DE SERVICIOS MUNICIPALES	2008-2010
	CABECERA MUNICIPAL	AMPLIACION DE LA RED DE AGUA POTABLE CAMINO A UNDUVA´CHIO	SEDESOL, CDI, CONAGUA, CEA, H. AYUNTAMIENTO.	PRESIDENTE, REGIDOR DE OBRAS, REGIDOR DE SERVICIOS MUNICIPALES	2008-2010
	CABECERA MUNICIPAL	INSTALACION DE TUBERIA DE AGUA SECCION SEGUNDA	SEDESOL, CDI, CONAGUA, CEA, H. AYUNTAMIENTO.	PRESIDENTE, REGIDOR DE OBRAS, REGIDOR DE SERVICIOS MUNICIPALES	2008-2010

PLAN MUNICIPAL DE DESARROLLO RURAL SUTENTABLE 2008-2010

LINEA DE ACCION	LOCALIDAD	PROYECTO, OBRA O ACCION	DEPENDENCIA O FUENTE DE FINANCIAMIENTO	RESPONSABLE	TIEMPO DE EJECUCION
SANEAMIENTO	CABECERA MUNICIPAL	AMPLIACION DEL SISTEMA DE DRENAJE SANITARIO	SEDESOL, CEA, CANAGUA, CDI, H.AYUNTAMIENTO	PRESIDENTE, REGIDOR DE OBRAS, REGIDOR DE SERVICIOS MUNICIPALES	2008-2010
	CABECERA MUNICIPAL	CONSTRUCCION DE LA PLANTA TRATADORA DE AGUAS RESIDUALES	SEDESOL, CEA, CANAGUA, CDI, H.AYUNTAMIENTO	PRESIDENTE, REGIDOR DE OBRAS, REGIDOR DE SERVICIOS MUNICIPALES	2008-2010
	CABECERA MUNICIPAL	INTRODUCCION DEL DRENAJE EN YUTA KO'YO	SEDESOL, CEA, CANAGUA, CDI, H.AYUNTAMIENTO	PRESIDENTE, REGIDOR DE OBRAS, REGIDOR DE SERVICIOS MUNICIPALES	2008-2010
	CABECERA MUNICIPAL	AMPLIACION DEL SISTEMA DE DRENAJE SANITARIO EN LA COL. LOS MANGUITOS	SEDESOL, CEA, CANAGUA, CDI, H.AYUNTAMIENTO	PRESIDENTE, REGIDOR DE OBRAS, REGIDOR DE SERVICIOS MUNICIPALES	2008-2010
	CABECERA MUNICIPAL	AMPLIACION E INTRODUCCION DEL DRENAJE SANITARIO EN EL CAMPO DEPORTIVO	SEDESOL, CEA, CANAGUA, CDI, H.AYUNTAMIENTO	PRESIDENTE, REGIDOR DE OBRAS, REGIDOR DE SERVICIOS MUNICIPALES	2008-2010
	CABECERA MUNICIPAL	DRENAJE SANITARIO EN CALLE XINI CUTI	SEDESOL, CEA, CANAGUA, CDI, H.AYUNTAMIENTO	PRESIDENTE, REGIDOR DE OBRAS, REGIDOR DE SERVICIOS MUNICIPALES	2008-2010
	CABECERA MUNICIPAL	INTRODUCCION DEL DRENAJE SANITARIO EN BARRIO GRANDE YUTA TI'YO	SEDESOL, CEA, CANAGUA, CDI, H.AYUNTAMIENTO	PRESIDENTE, REGIDOR DE OBRAS, REGIDOR DE SERVICIOS MUNICIPALES	2008-2010
	CABECERA MUNICIPAL	INTRODUCCION CALLEJON XINI CUTI, BARRIO GRANDE	SEDESOL, CEA, CANAGUA, CDI, H.AYUNTAMIENTO	PRESIDENTE, REGIDOR DE OBRAS, REGIDOR DE SERVICIOS MUNICIPALES	2008-2010
	PINOTEPA DE DON LUIS CAMINO A LA PALMA	INTRODUCCION DE DRENAJE SANITARIO EN CAMINO A LA PALMA	SEDESOL, CEA, CANAGUA, CDI, H.AYUNTAMIENTO	PRESIDENTE, REGIDOR DE OBRAS, REGIDOR DE SERVICIOS MUNICIPALES	2008-2010

PLAN MUNICIPAL DE DESARROLLO RURAL SUTENTABLE 2008-2010

LINEA DE ACCION	LOCALIDAD	PROYECTO, OBRA O ACCION	DEPENDENCIA O FUENTE DE FINANCIAMIENTO	RESPONSABLE	TIEMPO DE EJECUCION	
<b>SANEAMIENTO</b>	CABECERA MUNICIPAL	AMPLIACION DEL DRENAJE SANITARIO EN CALLE 20 DE NOVIEMBRE BARRIO GRANDE	SEDESOL, CEA, CANAGUA, CDI, H.AYUNTAMIENTO	PRESIDENTE, REGIDOR DE OBRAS, REGIDOR DE SERVICIOS MUNICIPALES	2008-2010	
	CABECERA MUNICIPAL	INTRODUCCION DE DRENAJE SANITARIO EN CALLE VICENTE GUERRERO SECCION PRIMERA	SEDESOL, CEA, CANAGUA, CDI, H.AYUNTAMIENTO	PRESIDENTE, REGIDOR DE OBRAS, REGIDOR DE SERVICIOS MUNICIPALES	2008-2010	
	CABECERA MUNICIPAL	DRENAJE SANITARIO EN BARRIO CHICO	SEDESOL, CEA, CANAGUA, CDI, H.AYUNTAMIENTO	PRESIDENTE, REGIDOR DE OBRAS, REGIDOR DE SERVICIOS MUNICIPALES	2008-2010	
	CABECERA MUNICIPAL	INTRODUCCION DE ALCANTARILLADO EN YUTA KUHIÑI	SEDESOL, CEA, CANAGUA, CDI, H.AYUNTAMIENTO	PRESIDENTE, REGIDOR DE OBRAS, REGIDOR DE SERVICIOS MUNICIPALES	2008-2010	
	CABECERA MUNICIPAL	INTRODUCC. DE DRENAJE EN LA CRICESITA CAMINO A YUCUNDIO	SEDESOL, CEA, CANAGUA, CDI, H.AYUNTAMIENTO	PRESIDENTE, REGIDOR DE OBRAS, REGIDOR DE SERVICIOS MUNICIPALES	2008-2010	
	CABECERA MUNICIPAL	CONSTRUCCION DE SANITARIOS EN TEMPLO EVANGELICO PENTECOSTES	SEDESOL, CEA, CANAGUA, CDI, H.AYUNTAMIENTO	PRESIDENTE, REGIDOR DE OBRAS, REGIDOR DE SERVICIOS MUNICIPALES	2008-2010	
			INTRODUCCION DE DRENAJE SANITARIO EN SECCION SEGUNDA	SEDESOL, CEA, CANAGUA, CDI, H.AYUNTAMIENTO	PRESIDENTE, REGIDOR DE OBRAS, REGIDOR DE SERVICIOS MUNICIPALES	2008-2010
	CABECERA MUNICIPAL	INTRODUCCION DE DRENAJE EN CALLE TLAXCALA	SEDESOL, CEA, CANAGUA, CDI, H.AYUNTAMIENTO	PRESIDENTE, REGIDOR DE OBRAS, REGIDOR DE SERVICIOS MUNICIPALES	2008-2010	



PLAN MUNICIPAL DE DESARROLLO RURAL SUTENTABLE 2008-2010

LINEA DE ACCION	LOCALIDAD	PROYECTO, OBRA O ACCION	DEPENDENCIA O FUENTE DE FINANCIAMIENTO	RESPONSABLE	TIEMPO DE EJECUCION
<b>FOMENTO AL DESARROLLO Y ORGANIZACIÓN</b>	CABECERA MUNICIPAL	CONSTRUCCION DEL MURO DE CONTENCIÓN EN YUTA XA'VA	H. AYUNTAMIENTO	PRESIDENTE MUNICIPAL	2009
	CABECERA MUNICIPAL	CONSTRUCCION DE UNA BODEGA RURAL	H. AYUNTAMIENTO	PRESIDENTE MUNICIPAL	2008-2010
	CABECERA MUNICIPAL	CONSTRUCCION DE MURO DE CONTENCIÓN EN DON LUIS	H. AYUNTAMIENTO	PRESIDENTE MUNICIPAL, REGIDOR DE OBRAS	2008-2010
	CABECERA MUNICIPAL	REHABILITACION DEL PARQUE MUNICIPAL.	H. AYUNTAMIENTO	CABILDO MPAL.	2008-2010
	CABECERA MUNICIPAL	CONSTRUCCION DEL ASTA PARA IRIZAR Y ARREAR LA BANDERA	H. AYUNTAMIENTO	PRESIDENTE MUNICIPAL	2008-2010
	CABECERA MUNICIPAL	CONSTRUCCION DEL MURO DE CONTENCIÓN EN YUTA KANA	H. AYUNTAMIENTO	REGIDOR DE OBRAS, PRESIDENTE MPAL.	2008-2010
	CHIMINITIO	DONACION DE LOSETA, UNA ESCALERA METALICA, TRES CAMPANAS PARA IGLESIA	H. AYUNTAMIENTO, AGENTE MPAL.	PRESIDENTE MPAL.	2008-2010
	LA PALMA	RECONSTRUCCION DE LA CANCHA DE BASQUETBOL EN LA PALMA	H. AYUNTAMIENTO, AGENTE MPAL.	REGIDOR DE OBRAS Y PRESIDENTE MPAL.	2008-2010
	LA PALMA	CONSTRUCCION DE BADOS	H. AYUNTAMIENTO, AGENTE MPAL.	REGIDOR DE OBRAS Y PRESIDENTE MPAL.	2008-2010
	CABECERA MUNICIPAL	TECHADO DE LOZA EN EL TEMPLO EVANGELICO PENTECOSTES	H. AYUNTAMIENTO	REGIDOR DE OBRAS Y PRESIDENTE MPAL.	2008-2010
	YUCUCHÁ	CONSTRUCCION DE TALLER DE COSTURA	H. AYUNTAMIENTO, AGENTE MPAL.	REGIDOR DE OBRAS Y PRESIDENTE MPAL.	2008-2010
	CABECERA MUNICIPAL	PROTECCION DE CASA HABITACION CALLE ADOLFO RUIZ, BARRIO DE LAS PIEDRAS	H. AYUNTAMIENTO	REGIDOR DE OBRAS Y PRESIDENTE MPAL.	2008-2010
	CABECERA MUNICIPAL	CONSTRUCCION DE UNA UNIDAD DEPORTIVA	H. AYUNTAMIENTO	REGIDOR DE OBRAS Y PRESIDENTE MPAL.	2008-2010

**OBJETIVO ESTRATEGICO:** Implementar proyectos y acciones que impulsen un desarrollo integral de los habitantes para mejorar su condición de vida, poniendo énfasis en los grupos mas vulnerables, como niños, mujeres y personas de la tercera edad.

**EJE HUMANO**

LINEA DE ACCION	LOCALIDAD	PROYECTO, OBRA O ACCION	DEPENDENCIA O FUENTE DE FINANCIAMIENTO	RESPONSABLE	TIEMPO DE EJECUCION
SALUD	CABECERA Y AGENCIAS	CONTAR CON MEDICAMENTOS QUE ABASTESCAN UNA BUAN SALUD DE LOS HABITANTES	IMSS, ISSSTE, SSA	H. AYUNTAMIENTO	2009-2010
	CABECERA Y AGENCIAS	IMPLEMENTAR CAPACITACION SOBRE ENFERMEDADES DE TRANSMISION SEXUAL	IMSS, ISSSTE, SSA	H. AYUNTAMIENTO	2009-2010
	CABECERA Y AGENCIAS	CAPACITACION A PRODUCTORES Y COMERCIANTES DEL MUNICIPIO	ICAPET, SAGARPA, IDEMUN	H. AYUNTAMIENTO	2009-2010

LINEA DE ACCION	LOCALIDAD	PROYECTO, OBRA O ACCION	DEPENDENCIA O FUENTE DE FINANCIAMIENTO	RESPONSABLE	TIEMPO DE EJECUCION
EDUCACION	CABECERA Y AGENCIAS MUNICIPALES	APOYO CON DESAYUNOS ESCOLARES A ALUMNOS DE NIVEL PREESCOLAR	IEEA, H. AYUNTAMIENTO	REGIDOR DE EDUCACION Y PRESIDENTE MPAL.	2009-2010
	CABECERA Y AGENCIAS MUNICIPALES	APOYO BIMESTRAL A LOS ADULTOS MAYORES QUE DESEEN ACABAR SUS ESTUDIOS BASICOS	IEEA, H. AYUNTAMIENTO	REGIDOR DE EDUCACION Y PRESIDENTE MPAL.	2009-2010

LINEA DE ACCION	LOCALIDAD	PROYECTO, OBRA O ACCION	DEPENDENCIA O FUENTE DE FINANCIAMIENTO	RESPONSABLE	TIEMPO DE EJECUCION
VIVIENDA	CABECERA MPAL. Y AGENCIAS	CONSTRUCCION DE VIVIENDAS PARA PERSONAS QUE MAS LO NECESITAN	IVO, SEDESOL, CDI	H. AYUNTAMIENTO	2009
		APOYO A LAS VIVIENDAS CON PISO FIRME, BAÑOS ECOLOGICOS, MUROS, TECHOS Y FOGONES ECOLOGICOS	SEDESOL, IVO	H. AYUNTAMIENTO	2009

PLAN MUNICIPAL DE DESARROLLO RURAL SUTENTABLE 2008-2010

LINEA DE ACCION	LOCALIDAD	PROYECTO, OBRA O ACCION	DEPENDENCIA O FUENTE DE FINANCIAMIENTO	RESPONSABLE	TIEMPO DE EJECUCION
FOMENTO Y DESARROLLO DE LAS CULTURAS INDIGENAS	CABECERA Y AGENCIAS MUNICIPALES	CREACION Y APERTURA DE LA CASA DE LA CULTURA	CONACULTA, SEDESOL, CDI	AYUNTAMIENTO	2009-2010
	CABECERA Y AGENCIAS MUNICIPALES	DIFUSION DE LA LENGUA INDIGENA	CDI, SEDESOL	REGIDOR DE CULTURA Y PRESIDENTE MPAL.	2009
	CABECERA Y AGENCIAS MUNICIPALES	FOMENTO Y SEGUIMIENTO AL DEPORTE Y AL FOLKLOR	CDI, IJO, IEEPO	REGIDOR DE EDUCACION Y DEPORTE	2009

LINEA DE ACCION	LOCALIDAD	PROYECTO, OBRA O ACCION	DEPENDENCIA O FUENTE DE FINANCIAMIENTO	RESPONSABLE	TIEMPO DE EJECUCION
ABASTO RURAL	CABECERA MUNICIPAL	CONSTRUCCION DE UN MERCADO MUNICIPAL	AYUNTAMIENTO	CABILDO MPAL	2009
	CABECERA MUNICIPAL	REHABILITAR Y AMPLIAR UN ESPACIO PARA LOS VENDEDORES (TIANGUIS)	AYUNTAMIENTO	CABILDO MPAL	2009-2010
	CABECERA MUNICIPAL Y SUS AGENCIAS	CONSTRUCCION DE UNA BODEGA RURAL	AYUNTAMIENTO, CDI	CABILDO MPAL Y AGENTES MUNICIPALES	2009-2010

LINEA DE ACCION	LOCALIDAD	PROYECTO, OBRA O ACCION	DEPENDENCIA O FUENTE DE FINANCIAMIENTO	RESPONSABLE	TIEMPO DE EJECUCION
DESARROLLO DE LAS MUJERES E IGUALDAD DE GENERO	CABECERA Y AGENCIAS MUNICIPALES	FOMENTAR Y CAPACITAR A LAS MUJERES SOBRE SUS DERECHOS HUMANOS	CNDH, ICAPET, DIF, SEDESOL, IMSS	PRESIDENTE MPAL	2009
	CABECERA Y AGENCIAS MUNICIPALES	PARTICIPACION DE LA MUJER EN PROYECTOS, OBRAS Y ACCIONES	SEDESOL, CNDH	PRESIDENTE MPAL	2009

**OBJETIVO ESTRATEGICO:** Implementar proyectos que no afecten el medio ambiente, favoreciendo a los pobladores, logrando un equilibrio justo y sustentable de los recursos naturales con los que cuenta el municipio.

**EJE AMBIENTAL.**

LINEA DE ACCION	LOCALIDAD	PROYECTO, OBRA O ACCION	DEPENDENCIA O FUENTE DE FINANCIAMIENTO	RESPONSABLE	TIEMPO DE EJECUCION
<b>CONSERVACION DE LA BIODIVERSIDAD</b>	MUNICIPIO DON LUIS	ELABORACION DE UN REGLAMENTO PARA CONSERVAR A LAS ESPECIES EN PELIGRO DE EXTINCION	SEMARNAT, SAGARPA, CONAFORT	AYUNTAMIENTO	2009-2010
	CABECERA Y AGENCIAS	CAPACITACION EN AGRICULTURA ALTERNATIVA PARA RECUPERAR SUELOS	ITVO, SAGARPA, IDEMUN	AYUNTAMIENTO	2009
	CABECERA Y AGENCIAS	CONSTRUCCION DE VIVEROS FORESTALES	SAGARPA, SEDER, CDI	AYUNTAMIENTO	2009
	CABECERA Y AGENCIAS	REFORESTACION DE LADERA Y CERROS	CONAFORT, SEMARNAT, SAGARPA	AYUNTAMIENTO	2009
	CABECERA Y AGENCIAS	CONSTRUCCION DE CRIADEROS DE VENADO, IGUANA Y OTRAS ESPECIES	SEMARNAT, SAGARPA, CONAFORT	AYUNTAMIENTO	2009-2010

LINEA DE ACCION	LOCALIDAD	PROYECTO, OBRA O ACCION	DEPENDENCIA O FUENTE DE FINANCIAMIENTO	RESPONSABLE	TIEMPO DE EJECUCION
<b>ORDENAMIENTO TERRITORIAL</b>	MUNICIPIO DE DON LUIS	ELABORACION DE UN PLAN DE ORDENAMIENTO TERRITORIAL	SEMARNAT, CONAFORT, ITVO	CABILDO MPAL	2009
		RECUPERACION DE ESPACIOS PRODUCTIVOS	SEMARNAT, CONAFORT, ITVO	CABILDO MPAL	2009-2010

PLAN MUNICIPAL DE DESARROLLO RURAL SUTENTABLE 2008-2010

LINEA DE ACCION	LOCALIDAD	PROYECTO, OBRA O ACCION	DEPENDENCIA O FUENTE DE FINANCIAMIENTO	RESPONSABLE	TIEMPO DE EJECUCION
PREVENCIÓN Y GESTIÓN INTEGRAL DE RESIDUOS SÓLIDOS URBANOS	CABECERA MPAL Y AGENCIAS	CAPACITAR A LOS HABITANTES PARA EL MANEJO Y SEPARACIÓN DE LA BASURA	ICAPET, ITVO, AYUNTAMIENTO, SAGARPA	REGIDOR DE SALUD	2009-2010
	CABECERA MPAL Y AGENCIAS	CAPACITACIÓN Y MANEJO DE LOS RESIDUOS ORGÁNICOS (COMPOSTAS)	ICAPET, ITVO, AYUNTAMIENTO, SAGARPA	REGIDOR DE SALUD, PRESIDENTE MPAL	2009-2010

LINEA DE ACCION	LOCALIDAD	PROYECTO, OBRA O ACCION	DEPENDENCIA O FUENTE DE FINANCIAMIENTO	RESPONSABLE	TIEMPO DE EJECUCION
CUIDADO DEL AGUA Y TRATAMIENTO DE AGUAS RESIDUALES	MUNICIPIO DE DON LUIS	CONSTRUCCIÓN DE UNA PLANTA TRATADORA DE AGUAS RESIDUALES	SEDESOL, CDI, AYUNTAMIENTO	AYUNTAMIENTO	2009-2010
	CABECERA Y AGENCIAS MUNICIPALES	CAPACITAR A LOS HABITANTES A SEPARAR LOS RESIDUOS SÓLIDOS DE LOS LIQUIDOS	SEDESOL, IDEMUN, ICAPET	AYUNTAMIENTO	2009

LINEA DE ACCION	LOCALIDAD	PROYECTO, OBRA O ACCION	DEPENDENCIA O FUENTE DE FINANCIAMIENTO	RESPONSABLE	TIEMPO DE EJECUCION
EDUCACION AMBIENTAL	CABECERA MUNICIPAL Y AGENCIAS	IMPARTIR EVENTOS CULTURALES A NIÑOS Y JOVENES SOBRE EL MANEJO Y USO DEL AGUA	IEEPO, AYUNTAMIENTO, ICAPET	AYUNTAMIENTO	2009-2010
	CABECERA MUNICIPAL Y AGENCIAS	CAPACITACION A LOS PRODUCTORES PARA CREAR CONCIENCIA EN LA CONSERVACION DE LOS RECURSOS HUMANOS	ITVO, SEMARNAT, CONAFORT, ICAPET	AYUNTAMIENTO	2009-2010

**OBJETIVO ESTRATEGICO:** Realizar acciones estratégicas donde se desarrollen proyectos productivos para mejorar el ingreso familiar, llevando consigo una mejora en la calidad de vida de los habitantes del municipio de Don Luis.

**EJE ECONOMICO**

LINEA DE ACCION	LOCALIDAD	PROYECTO, OBRA O ACCION	DEPENDENCIA O FUENTE DE FINANCIAMIENTO	RESPONSABLE	TIEMPO DE EJECUCION
<b>PRODUCCION AGRICOLA</b>	CABECERA Y AGENCIAS MUNICIPALES	ESTABLECIMIENTO DE HUERTOS FAMILIARES Y GALLINAS DE TRASPATIO	SAGARPA, SEDER, CDI	AYUNTAMIENTO, COMISARIADOS	2009-2010
	CABECERA Y AGENCIAS MUNICIPALES	ADQUISICION DE UN MODULO FORRAJERO	SAGARPA, SEDER	AYUNTAMIENTO, COMISARIADOS	2009-2010
	CABECERA Y AGENCIAS MUNICIPALES	ADQUISICION DE MAQUINARIA AGRICOLA	SAGARPA, SEDER, CDI	AYUNTAMIENTO, COMISARIADOS	2009-2010
	CABECERA Y AGENCIAS MUNICIPALES	ADQUISICION DE SISTEMAS DE RIEGO	SAGARPA, SEDER, CDI	AYUNTAMIENTO, COMISARIADOS	2009-2010
	CABECERA Y AGENCIAS MUNICIPALES	CONSTRUCCION DE UNA BODEGA DE ABASTO AGRICOLA (SEMILLAS)	SAGARPA, CDI, SEDER	AYUNTAMIENTO, COMISARIADOS	2009-2010
	CABECERA Y AGENCIAS MUNICIPALES	CAPACITACION EN SISTEMAS AGRICOLAS A PRODUCTORES	ICAPET, SAGARPA, ITVO, SINACATRY	AYUNTAMIENTO, COMISARIADOS	2009-2010
	CABECERA Y AGENCIAS MUNICIPALES	ADQUISICION DE SILOS PARA GRANOS BASICOS	SAGARPA, SEDER, CDI	AYUNTAMIENTO, COMISARIADOS	2009-2010

PLAN MUNICIPAL DE DESARROLLO RURAL SUTENTABLE 2008-2010

LINEA DE ACCION	LOCALIDAD	PROYECTO, OBRA O ACCION	DEPENDENCIA A O FUENTE DE FINANCIAMIENTO	RESPONSABLE	TIEMPO DE EJECUCION
PRODUCCION PECUARIA	CABECERA Y AGENCIAS MUNICIPALES	ADQUISICION DE CORRALES DE MANEJO	SAGARPA, SEDER	ASOCIACION DE GANADERAS LOCALES O EJIDALES DEL MUNICIPIO	2009-2010
	CABECERA Y AGENCIAS MUNICIPALES	ADQUISICION DE BASCULA GANADERA	SAGARPA, SEDER	ASOCIACION DE GANADERAS LOCALES O EJIDALES DEL MUNICIPIO	2009-2010
	CABECERA Y AGENCIAS MUNICIPALES	PRODUCCION DE BOVINOS A DOBLE PROPOSITO	SAGARPA, SEDER	ASOCIACION DE GANADERAS LOCALES O EJIDALES DEL MUNICIPIO	2009-2010
	CABECERA Y AGENCIAS MUNICIPALES	ADQUISICION DE BOVINOS SEMENTALES	SAGARPA, SEDER	ASOCIACION DE GANADERAS LOCALES O EJIDALES DEL MUNICIPIO	2009-2010
	CABECERA Y AGENCIAS MUNICIPALES	EQUIPO DE ORDEÑA	SAGARPA, SEDER	ASOCIACION DE GANADERAS LOCALES O EJIDALES DEL MUNICIPIO	2009-2010

LINEA DE ACCION	LOCALIDAD	PROYECTO, OBRA O ACCION	DEPENDENCIA O FUENTE DE FINANCIAMIENTO	RESPONSABLE	TIEMPO DE EJECUCION
PRODUCCION ACUICOLA	CABECERA Y AGENCIAS MUNICIPALES	ESTABLECIMIENTO DE CRIADEROS DE MOJARRA TILAPIA	SAGARPA, SEDER	AYUNTAMIENTO Y AGENTES MUNICIPALES	2009-2010
	CABECERA Y AGENCIAS MUNICIPALES	CRIADERO DE CHALINES DE LA REGION	SAGARPA, SEDER	AYUNTAMIENTO Y AGENTES MUNICIPALES	2009-2010

LINEA DE ACCION	LOCALIDAD	PROYECTO, OBRA O ACCION	DEPENDENCIA O FUENTE DE FINANCIAMIENTO	RESPONSABLE	TIEMPO DE EJECUCION
APROVECHAMIENTO FORESTAL	CABECERA MUNICIPAL	ESTABLECIMIENTO DE UNA CARPINTERIA PARA ARMAR MUEBLES DE LA REGION	SAGARPA, SEDER	AYUNTAMIENTO	2010

PLAN MUNICIPAL DE DESARROLLO RURAL SUTENTABLE 2008-2010

LINEA DE ACCION	LOCALIDAD	PROYECTO, OBRA O ACCION	DEPENDENCIA O FUENTE DE FINANCIAMIENTO	RESPONSABLE	TIEMPO DE EJECUCION
SERVICIO	CABECERA MUNICIPAL	ESTABLECIMIENTO DE MAS CIBER'S	AYUNTAMIENTO	PRESIDENTE Y CABILDO	2010
	CABECERA MUNICIPAL	ESTABLECIMIENTO DE FONDAS (COMIDA)	AYUNTAMIENTO	PRESIDENTE Y CABILDO	2010
	CABECERA MUNICIPAL	ESTABLECIMIENTO DE UNA TIENDA DE ALIMENTOS DE MARISCOS	AYUNTAMIENTO	PRESIDENTE Y CABILDO	2010

LINEA DE ACCION	LOCALIDAD	PROYECTO, OBRA O ACCION	DEPENDENCIA O FUENTE DE FINANCIAMIENTO	RESPONSABLE	TIEMPO DE EJECUCION
PRODUCCION ARTESANAL	CABECERA Y AGENCIAS MUNICIPALES	ADQUISICION DE MAQUINAS DE COSER PARA LAS ARTESANAS	SEDESOL, CDI	AYUNTAMIENTO	2010
	CABECERA Y AGENCIAS MUNICIPALES	APOYO PARA LA ELABORACION DE BORDADOS Y OTRO TIPO DE ARTESANIAS	SEDESOL, SAGARPA, ICAPET	AYUNTAMIENTO	2010



## BIBLIOGRAFIA

- Consejo Nacional de Población y Vivienda, *La Población de los Municipios de México 1950 - 1990*. Ed. UNO Servicios Gráficos, México, Nov., 1994.
- Instituto Nacional de Estadística, Geografía e Informática, *Censo General de Población y Vivienda 2000*. México 2001.
- Secretaría de Gobernación, Centro Nacional de Estudios Municipales, Gobierno del Estado de Oaxaca, *Los Municipios de Oaxaca, Enciclopedia de los Municipios de México*. Talleres Gráficos de la Nación, México, D.F. 1988.
- Secretaría de Gobernación, Instituto Nacional para el Federalismo y el Desarrollo Municipal, *Sistema Nacional de Información Municipal*. México 2002.
- Pagina de internet: <http://www.siegioax.gob.mx>