

San Juan Diuxi, Nochixtlan, Oaxaca...

DIAGNOSTICO MUNICIPAL DE

SAN JUAN DIUXI

ELABORO: ING. ALMA ELODIA CRUZ CRUZ

PRESIDENTE DEL CMDRS DE SAN JUAN DIUXI

BENITO MATIAS MARTINEZ

**SAN JUAN DIUXI UN PUEBLO EN DESARROLLO PROGRESIVO GOBIERNO "2008 -
2010"**

(IH ÑUU VASH CUENU VASH DAAMA)

MENSAJE DEL PRESIDENTE DEL CMDRS DE SAN JUAN DIUXI

BENTIO MATIAS MARTINEZ

Este Diagnostico Municipal de **San Juan Diuxi** es el resultado de los talleres realizados en los meses de Mayo, a Junio, del 2008 en las que participamos autoridades municipales, representantes agrarios, agentes municipales y representantes de los diferentes comités.

En este documento damos a conocer información sobre la situación en que se encuentra nuestro municipio, el compromiso que asume el CMDRS ante la ciudadanía, los objetivos que permitirán acercarnos al municipio que queremos en un futuro y lo que proponemos hacer para lograrlo.

Este diagnostico se elaboró pensando en los recurso que cuenta nuestra comunidad el futuro de nuestros ciudadanos y pensando en las nuevas generaciones. Como se mencionó durante su elaboración, será dado a conocer entre la ciudadanía para que, con la toma de decisiones y el trabajo conjuntos, logremos cumplir cada uno de nuestros objetivos.

**DIAGNOSTICO MUNICIPAL
SAN JUAN DIUXI, NOCHIXTLÁN OAXACA.**

CAPITULO I

INTRODUCCIÓN

1.1. DIAGNOSTICO:

Según el diccionario de la Real academia española significa: “arte o acto de conocer la naturaleza de una enfermedad mediante la observación de sus síntomas y sus signos, calificación que le da el médico ó juicio que forma una enfermedad , según los signos que observa , determinándola de una manera concreta y distinguiéndolas de aquellas otras afecciones ce guarda mayor analogía”, por lo tanto para que un médico realice un diagnostico acerca de un problema de salud, este cuestiona principalmente cuales son los síntomas que presenta en ese momento, recabando diferentes datos; edad, peso, temperatura, estatura, y síntomas, realizando este un diagnostico del paciente, y así poder saber cual es el principal problema de salud y dar el medicamento adecuado para poder solucionar el problema.

Al saber cual es el objetivo principal del diagnostico de forma médica es decir relación médico-paciente, ahora hablaremos del objetivo principal del diagnostico municipio y realidad lo cual nos permitirá saber en que se encuentra enfermo el municipio y cuales son los principales problemas a solucionar y tener un idea clara de lo que ocurre en el municipio en los diferentes ejes: Ambiental, social, , humano, económico e Institucional dando respuesta a las siguientes preguntas:¿Qué tengo y como lo puedo utilizar?, ¿Qué no tengo y como lo puedo obtener?, ¿Quién me puede ayudar y de que manera?, ¿Cuánto, cuando y donde lo necesito?. Una vez teniendo la situación real de cada uno de los ejes antes mencionados conociendo los problemas, sus causas y sus consecuencias en ese momento se puede incidir en los problemas con el menor riesgo posible.

Para realizar un diagnostico de la comunidad es necesario no solo la intervención del coordinador municipal que es solo el facilitador si no del Consejo Municipal de Desarrollo Rural Sustentable y la comunidad en general (actores sociales) de San Juan Diuxi, Nochix. Para

así poder hacer un diagnóstico participativo; ya que ellos son quienes enfrentan de manera directa los diferentes problemas que se presentan en su vida cotidiana, ya que son ellos los que conocen su situación y además son los que directamente van a intervenir en su realidad, con la aportación de información y la toma de decisiones, por lo que la elaboración del diagnóstico se dividió en 5 fases: la planeación, sistematización, reconocimiento, colecta de información y validación, siendo las dos primeras actividades de gabinete y las últimas de campo.

MISION

Ser Un cmdrs participativo y representativo para el bien de nuestro municipio, trabajando unidos y organizados para tener un buen desarrollo.

VISION

Somos un cmdrs que trabaja arduamente para el beneficio de su comunidad, participando en todos los talleres, aportando experiencias y conocimientos para la elaboración del Dx y Plan Municipal.

1.1.1. OBJETIVOS DEL DIAGNOSTICO

- Elaborar un diagnóstico municipal participativo.
- Conocer los problemas reales y actuales en que enfrenta el los actores sociales (habitantes del municipio) y identificar las posibles soluciones.
- Que cada uno de los actores sociales sean capaces de identificar la problemática, y a la vez genere la propuesta para solución de los mismos.

- Identificar los recursos potenciales con los que cuentan y que sean susceptibles de aprovecharse en beneficio de todos los habitantes del municipio.

1.1.2. OBJETIVO ESPECÍFICO

Identificar a través de talleres participativos la problemática del municipio en sus ámbitos, Ambiental, social, humano, económico e Institucional A través de la priorización de los problemas y con la participación de los actores sociales, realizar el diseño de estrategias que nos permita encontrar las posibles soluciones a los problemas expuestos.

1.2. DISEÑO DE ESTRATEGIAS

1.- Es involucrar a los actores sociales a tener participación en los diferentes talleres para la elaboración del diagnóstico municipal de una forma participativa.

2.- Realizado los diferentes diagnósticos de cada eje tanto social, humano, Ambiental, económico se realizó la priorización de los diferentes problemas que enfrenta actualmente la comunidad, ordenándolos de mayor a menor importancia.

CMDRS DE SAN JUAN DIUXI

El consejo municipal de desarrollo rural sustentable es una instancia de participación directa de la ciudadanía a través de la cual se encuentran representadas con base a un criterio territorial. La finalidad del consejo municipal de desarrollo rural sustentable es apoyar la acción de los distintos niveles de gobierno y la ciudadanía para la planeación, realización de obras y la búsqueda de alternativas de desarrollo, así como la aplicación de recursos orientados a la preservación y restauración del entorno ecológico y el mejoramiento de vida de los habitantes.

El consejo municipal de desarrollo rural sustentable, junto con otras instancias conforman un sistema de participación ciudadana que en su conjunto representa el mecanismo a través del cual el consejo se apoya de la ciudadanía y coordina sus acciones con otros niveles de gobierno e instituciones para un mejor desarrollo de su comunidad. El consejo municipal de desarrollo rural sustentable está conformado.

INTEGRANTES DEL CONSEJO MUNICIPAL DE DESARROLLO RURAL SUSTENTABLE

NOMBRE	CARGO
--------	-------

BENITO MATIAS MARTINEZ	PRESIDENTE MUNICIPAL
LAURO MARTINEZ SILVA	REGIDOR DE HACIENDA
MATEO TOMAS PEDRO	SINDICO MUNICIPAL
CASIANO MARTINEZ PEDRO	REGIDOR OBRAS
EULOGIO PABLO SANCHEZ	REGIDOR DE MAQUINARIA
GABRIEL CRUZ PABLO	REGIDOR DE EDUCACION
PATRICIA SANTIAGO PEDRO	SECRETARIA MUNICIPAL
FAUSTO MARTINEZ PABLO	AGENTE LOS LAURELES
FIDEL HERNANDEZ PEDRO	PRESIDENTE DE LA ESCUELA PRIMARIA
SERAFINA PABLO PEDRO	PRESIDENTA DE DIF
ISABEL RAMIREZ SANTIAGO	PREIDENTA DE OPORTUNIDADES
MICAELA PABLO RAMIREZ	PRESIDENTA DE DICONSA
MARINO MARTINEZ MARTINEZ	COMITÉ DEL AGUA POTABLE
BENITO MEJIA MARTINEZ	COMITÉ DE TELESECUNDARIA
ELEUTERIO PEDRO PEDRO	PRESIDENTE DEL COMITÉ DE CAMINOS LOS LAURELES
HINDALESIO PABLO PEDRO	CONTARLOR DE PROCAMPO
MELQUIADES PABLO PABLO	CONSEJO DE VIGILANCIA SAN JUAN DIUXI

CAPITULO II

METODOLOGIA

Para la elaboración del presente diagnostico, fue necesario realizar una serie de actividades de las cuales permitieron la integración de la información además de que los actores sociales (habitantes del municipio, CMDRS) con dicha participación proporcionaron la gran parte importante de la información contenida en el presente, a continuación de manera general e importante les menciono cuales son las actividades realizadas:

- Búsqueda de información bibliográfica para sustentar el contenido del diagnostico, apoyada en información generada por el INEGI, CONAPO, DIGEPO, SSA, IMSS, etc.

San Juan Diuxi, Nochixtlan, Oaxaca...

- Preparación de material didáctico: rotafolios con información principalmente cartográfica (mapas), información referencial respecto a su comunidad (población, altura sobre el nivel del mar, etc).
- Talleres participativos: en los cuales las personas interactúan entre sí para proporcionar sus conocimientos con respecto a su forma de vida dentro de sus comunidades, aspectos económicos, ambientales, sociales y humanos a los que se enfrentan día a día.
- Ejercicios con respecto a su actividad económica principal, reflexiones sobre la vida diaria en su comunidad.

Como parte inicial del trabajo, se integro el Consejo Municipal de Desarrollo Rural Sustentable del Municipio, el cual se conformo en asamblea general, y esta integrado por Autoridades de las diferentes comunidades y habitantes del Municipio como representante de cada grupo o organización que se encuentre en la comunidad. Una vez integrado el CMDRS, se hicieron acuerdos sobre la realización de los talleres participativos, en los cuales participarían todos los habitantes del municipio y los integrantes del consejo.

Los talleres participativos se realizaron con al finalidad de que cada asistente a los mismos aportara sus puntos de vista con respecto a la información que se requería para la identificación de sus problemas y al mismo tiempo para identificar los recursos con los que cuentan, para ello se utilizaron hojas de rotafolios y plumones, al mismo tiempo que se empleo la técnica de lluvia de ideas para los cual los actores sociales se mostraron mas participativos.

También se realizaron algunas entrevistas directas con habitantes del municipio y con las autoridades, considerando que como representantes de todos los habitantes del municipio tiene mejor conocimiento sobre todos los aspectos en salud, educación, aspectos productivos, sociales, culturales, etc. Como complemento a la información obtenida en los talleres y entrevistas, se busco información cartográfica y bibliográfica, misma que esta validada por las Instituciones correspondientes (INEGI, CONAPO, DIGEPO, SECRETARIA DE SALUD...).

CAPITULO III

FUNDAMENTACION JURÍDICA

3.1 FUNDAMENTACIÓN JURÍDICA

El día **7 de diciembre del 2001** en el diario oficial de la nación, se dio a conocer la Ley de Desarrollo Rural Sustentable, entrando en vigor el día 8 del mismo mes y año, integrada por 191 artículos, 4 títulos, y de 10 artículos transitorios: del art. 1 al 10 se define el objeto y la aplicación de la Ley, así como las obligaciones constitucionales del estado mexicano en materia de desarrollo rural, del art. 12 al 31 se establece lo relacionado a la planeación y coordinación de la política para el Desarrollo Rural Integral, del art. 32 al 186 se menciona lo relativo al fomento agropecuario y el desarrollo rural sustentable y por ultimo los art. 187 al 191 precisan los criterios y rubros de los apoyos económicos que con apego a esta ley serán proporcionados por los tres órdenes de gobierno.

3.2 EL MUNICIPIO Y EL DESARROLLO RURAL SUSTENTABLE

El municipio es: en donde vivimos como sociedad, donde hacemos nuestras actividades productivas, en donde vivimos con nuestra familia y en donde nos relacionamos con nuestras autoridades gubernamentales, y en donde le damos forma a la vida y esta integrado por: territorio, población y autoridades. Los municipios son y han sido importantes para el desarrollo de nuestro país; sin embargo los principales problemas que han impedido el desarrollo del municipio es: que los gobiernos municipales, estatales y federales no se llega a un acuerdo acerca de lo que se va hacer con el desarrollo de un municipio, es por eso que se han realizado obras o proyectos que no son prioritarios para el municipio, otro problema que se enfrentaba es que las decisiones importantes para el desarrollo del municipio se toma en las grandes ciudades y no en el municipio en donde se encuentra de manera directa los problemas que deben ser solucionados y las decisiones para las necesidades del municipio es de arriba hacia abajo.

El reto que los actores sociales del municipio participen en aquello que sea necesario para impulsar el desarrollo del municipio y así mejor la calidad y esperanza de vida de cada uno de ellos. Es por eso que dado las condiciones en que se ha presentado la toma de decisiones de solución de los diferentes problemas del municipio se ha creado la LEY DE DESARROLLO RURAL SUSTENTABLE misma que ordena el apoyo directo a los municipios para que todos aquellos que vivan en él puedan participar en la construcción de su propio desarrollo presente y futuro.

3.3. LEY DE DESARROLLO RURAL SUSTENTABLE

La ley de desarrollo rural sustentable contempla las obligaciones del estado en materia de políticas, programas y acciones agropecuarias, forestales y de desarrollo rural. Además de la planeación y coordinación para el desarrollo rural establece la formulación del programa sectorial de corto, mediano y largo plazo y surge a partir de las carencias que se presentan en el agro mexicano, un rezago en el ámbito tecnológico, social y desde luego económico, en donde se encuentra población de mayor índice de marginación. Siendo la población objetivo las unidades de producción familiar, mujeres, jóvenes, indígenas, personas de la tercera edad, discapacitados y población rural del resto de los municipios del país que reúnan los requisitos de elegibilidad ya sea de manera individual u organizada

CAPITULO IV

DIAGNOSTICO DEL EJE INSTITUCIONAL

4.1 LOCALIDADES.

El municipio de San Juan Diuxi esta conformado por la cabecera municipal y una Agencia de Policía los Laureles el cual se encuentra a 5 km del municipio.

4.2 INTEGRANTES DEL AYUNTAMIENTO

C. BENITO MATIAS MARTINEZ	PRESIDENTE MUNICIPAL
C. MATEO TOMAS PEDRO	SÍNDICO MUNICIPAL
C. LAURO MARTINEZ SILVA	REGIDOR DE HACIENDA
C. CASIANO MARTINEZ PEDRO	REGIDOR DE OBRAS
C. GABRIEL	REGIDOR DE EDUCACION
C. ARMANDO SILVA PABLO	REGIDOR DE RECLUTAMIENTO
C. EMETERIO MARTINEZ PEDRO	TESORERO MUNICIPAL
C. PATRICIA SANTIAGO PEDRO	SECRETARIA MUNICIPAL

4.3 MISIÓN DE LAS AUTORIDADES MUNICIPALES

San Juan Diuxi, Nochixtlan, Oaxaca...

Ser un cabildo que actúe en función del cargo conferido, trabajando de manera unida, cooperativa y coordinada con agencias y habitantes en general; dejando a un lado intereses personales para que no repercutan en el cabildo y en el bienestar del municipio.

Protegiendo nuestra identidad, cultura, costumbres y tradiciones. Aplicando nuestros reglamentos internos, respetando nuestros usos y costumbres sin dejar de aplicar las leyes estatales y federales. Realizando mesas de diálogo con las agencias para tener un diagnóstico de la problemática, planear las actividades, organizar las acciones y trabajar de manera unida para alcanzar nuestros objetivos y dar solución a nuestros problemas.

Informar a los ciudadanos sobre el uso de los recursos que se nos otorgan, trabajando a la vista de todos. Gestionando recursos para proyectos productivos y obras sociales que mejoren las condiciones de vida de los representados; velando y cuidando nuestros recursos naturales con el apoyo del pueblo; fomentando la participación ciudadana, orientando a la gente que lo necesite y coordinándose con los habitantes para la realización de las fiestas tradicionales.

Siendo un cabildo abierto a la opinión y a los cambios, para mejorar la atención ciudadana.

4.3.1 NUESTRA ORGANIZACIÓN MUNICIPAL

Nuestra organización social está fincada en los usos y costumbres. Nombramos en asamblea general a representantes para cumplir con los cargos en el Ayuntamiento: Presidente municipal, síndico municipal y regidores (Hacienda, Obras y Educación). Los designados duran 3 años en el puesto.

Para apoyar las actividades del Ayuntamiento se cuenta con un alcalde, un tesorero, 3 secretarios, 3 mayores, 14 topiles, un velador y un chofer.

Se cuenta con un comisariado de Bienes Comunales y su consejo de vigilancia, y en la agencia no se cuenta con un representante de bienes comunales.

4.3.2 NUESTRA CAPACIDAD ADMINISTRATIVA COMO MUNICIPIO

El Ayuntamiento de San Juan Diuxi ha buscado utilizar sus atribuciones legales para atender algunos problemas de interés general. Destacan:

Se ha implementado un Estatuto Comunal, con el cual intentamos regular nuestras actividades al interior del municipio e intentamos que toda la población lo conozca y lo respete.

En la construcción del camino de acceso al municipio, se han gestionado recursos ante las dependencias federales y estatales a fin de dejar de ser el único municipio de Oaxaca que no cuenta con una sola carretera.

Para terminar con el cacicazgo que había venido manifestándose durante los últimos 20 años, decidimos colectivamente conformar una administración honesta y honrada que informa sobre la aplicación de los recursos que se autorizan al municipio y que se comunica constante con las autoridades de las agencias.

Algunas preocupaciones muy importantes para la población de San Juan Diuxi

Que aún no logran ser atendidas a cabalidad por el Ayuntamiento son, entre otras:

- El fomento a la actividad tradicional del tequio, ya que es esta la forma en la que hemos venido trabajando y realizando obras de beneficio común.
-
- La promoción de actividades que generen opciones de empleos remunerados en el municipio.
-
- El combate al alcoholismo que día con día se viene incrementando. El abatimiento del rezago en temas de educación, salud, vivienda y servicios básicos.
- El fomento a nuestras tradiciones, principalmente en nuestros jóvenes que vienen presentando malos hábitos y costumbres desconocidos hasta ahora en el municipio.

4.4 BIENES INMUEBLES

- ❖ Edificio palacio municipal
- ❖ Mercado
- ❖ Clínica
- ❖ 3 escuelas
- ❖ Oficina de bienes comunales
- ❖ 9 cuartos para los maestros
- ❖ Registro civil(secretario municipal)
- ❖ 1 tortillería

4.5 BIENES MUEBLES

- ❖ Una camioneta
- ❖ Un retroexcavadora
- ❖ Una computadora
- ❖ Un tractor
- ❖ Una camioneta para seguridad publica
- ❖ Una ambulancia
- ❖ Un volteo

❖ 2 tractores

4.6. SEGURIDAD PÚBLICA Y PROCURACION DE JUSTICIA

La seguridad dentro del municipio esta a cargo del Síndico Municipal, auxiliado por un grupo de policías municipales dirigido por su comandante, que realizan sus inspecciones por las noches y vigilan los eventos sociales o culturales donde asiste mucha gente.

CAPITULO V

DIAGNOSTICO DEL EJE AMBIENTAL.



En la elaboración del presente diagnostico nos permitirá reconocer los recursos naturales y infraestructura en el municipio, dando contestación a las siguientes interrogantes: ¿Qué hay?, ¿Cuándo hay?, ¿Dónde ésta? Y en ¿En qué estado se encuentra actualmente?.

Recordemos ha que nos referimos cuando hablamos de **recursos naturales** siendo aquella parte de la naturaleza y que es susceptible de ser aprovechada por la sociedad para satisfacer sus necesidades teniendo como ejemplo lo siguiente: el bosque, el agua, el suelo, etc.

En el desarrollo del presente diagnostico con la participación de los integrantes del CMDRS y de la comunidad en general permitirá el reconocimiento físico del municipio para la discusión y el análisis de los principales problemas, posteriormente se plantearan las principales soluciones para el adecuado manejo de los recursos naturales y en la infraestructura física.

El presente diagnostico se llevó acabo por medio de un transecto o recorrido cuya ruta fue acordada con anterior por el CMDRS con la finalidad de que cada uno de los integrantes del Consejo y de la comunidad se den cuenta de la situación actual en que se encuentra cada punto recorrido y de lo que ha sucedido para que se encuentre en la situación en que se encuentra.

San Juan Diuxi, Nochixtlan, Oaxaca...

Durante el transecto o recorrido cada uno de los acompañantes identificará las características principales como: configuración del terreno, vegetación tipo de suelo cultivos, y técnicas de producción, fauna silvestre, sistemas pecuarios, agua, usufructo, infraestructura, etc. Así como el uso y estado de los recursos naturales, con esto tendrá que considerar la disponibilidad (cantidad) y calidad de los recursos naturales e infraestructura de uso común con los que cuenta el municipio.

Durante el recorrido se tomaron fotografía que ilustraran el paisaje y los problemas del uso y manejo de cada uno de los parajes.

Al final del transecto se elaboró el diagrama del recorrido con la participación de todos los integrantes del CMDRS.

5.1. LOCALIZACIÓN DEL ESTADO DE OAXACA



San Juan Diuxi, Nochixtlan, Oaxaca...

5.1.1. MAPA DE MICROLOCALIZACIÓN

SUPERFICIE: Cuenta con una superficie de 9636 km y 3513 hectáreas de ocupación: con una distancia con la capital del estado de 75 km.

5.1.2 MAPA DE MICROLOCALIZACIÓN

La ubicación de San Juan Diuxi, tomando como referencia La H. ciudad de Tlaxiaco y Asunción Nochixtlán en la Mixteca Oaxaqueña.

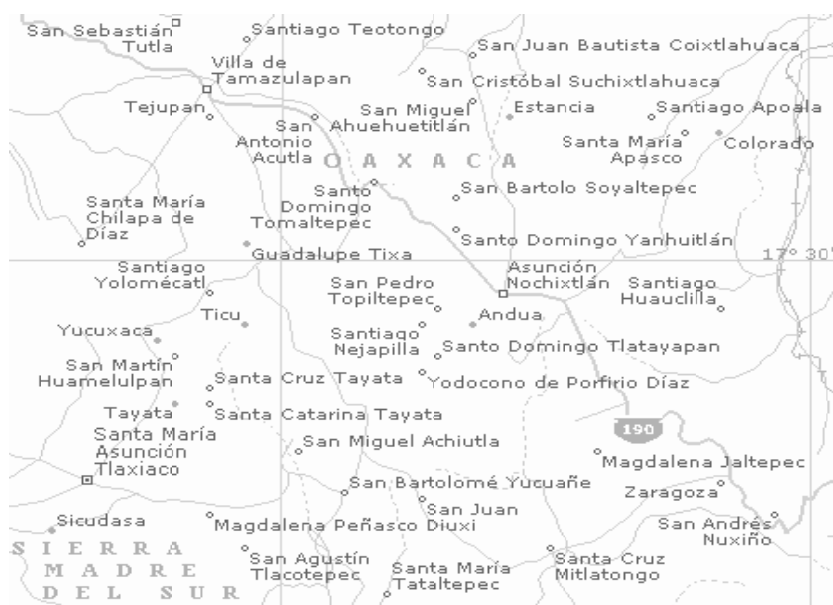

El municipio de San Juan Diuxi, está ubicado en la parte noroeste del estado. En la región Mixteca, pertenece al distrito de Nochixtlán. Está en las coordenadas 97° 22' 25" longitud oeste 17° 16' 50" latitud norte y a una altitud sobre el nivel del mar de 2,270 metros.

5.1.3 COLINDANCIAS

Colinda al sur con las agencias Las Palmas y La Paz; al norte con la comunidad de San Pedro Tidaa; al oriente con la comunidad de Santiago Tilantongo; al poniente con las comunidades de San Miguel Achiutla y San Bartolo Yucuañe.

Dentro de su territorio se localiza una ranchería denominada **LOS LAURELES DIUXI**.

5.2. TENENCIA DE LA TIERRA

En la comunidad se tiene la mayor parte es de tierras pobres y reservas forestales taladas sin respeto a los derechos de los comuneros. La tenencia de la tierra en el municipio es de carácter comunal, siendo uno de los requisitos para ser beneficiario ser ciudadano del municipio o tener un tiempo de residencia dentro del municipio.

5.3. VIAS DE ACCESO

Se accede al municipio mediante una serie de carreteras de terracería que la comunica con la zona urbana más cercana que es el municipio de Nochixtlán, y comunidades aledañas pasando por Santiago Tillo, Yodocono, Tidaa, hasta llegar a San Juan Diuxi, así mismo existen veredas y

San Juan Diuxi, Nochixtlan, Oaxaca...

caminos de acceso a las localidades de acción intensiva que en temporadas de lluvias son inaccesibles.

El medio de transporte es escaso ya que para trasladarse al municipio de Nochixtlán, se encuentran varias camionetas particulares siendo su horario de 7:00 a 8:00 am y la otra de 8:00 a 9:00 am, regresando a las 12:30 a 13:30 pm y 13:30 a 14:30 pm de Nochixtlán- Diuxi. Las camionetas realizan viajes particulares o especiales los cuales son muy pocos por los altos costos ya que el monto haciende mas de los \$1,000.00 (mil pesos 00/100 M.N) por trasportarlo a la ciudad de Tlaxiaco, ha Nochixtlán el cobro por el servicio es de \$180.00 (ciento ochenta pesos 00/100 M.N) a \$200 (doscientos pesos 00/100 M.N) y por lo regular los viajes especiales se realizan cuando se encuentra una persona enferma en la comunidad y tienen que ser canalizados al hospital de Tlaxico o a Nochixtlán.

Otra vía de acceso es caminar de 1:15 horas del municipio de Santiago Tilantongo o contratando los servicios del taxi colectivo pagando la cantidad de \$ 60.00 (sesenta pesos 00/100 M.N) posteriormente de Santiago Tilantongo a Nochixtlán.

5.4. OROGRAFÍA

Se encuentra ubicado en zona montañosa la conocida como Sierra Madre del Sur, rodeada de mayor parte por montañas en toda su extensión territorial, cubriendo el 70% de su territorio, con pocos valles y planicies.

5.5 CLIMA

Las condiciones climatológicas son frías en otoño, verano e invierno, en primavera el calor es seco y sin vientos durante el invierno es muy frío con heladas constantes, la mayoría del tiempo es nublando y con vientos fuertes.

El clima predominante es templado, cálido-húmedo en verano con abundantes lluvias.

5.6 VEGETACION, USO ACTUAL Y CONDICION

La vegetación es poco boscosa en la parte baja del municipio, no así, en la parte alta, donde la vegetación es abundante, predominando los árboles de encino, pino, enebro, madroño y encino blanco, maguey pulquero, durazno, capulín, anona, jacarandas, algunos pinos, amates, copal, de ornato como: flor amarilla, flor de mayo y nochebuena, doradilla, alcatraz, margaritas, rosas. También podemos encontrar arbustos como huisache, espina de gato y pastizales nativos.

- Uso Humano (Comestibles): anona, durazno, pera, capulines, moras, tecojotales, guayabales, granadales y aguacatales.
- Uso animal (Comestibles): huisache, mezquite, ámate y pastos nativos
- Ornato: Flor de mayo, noche buena, flor amarilla, alcatraz, rosas, margaritas.
- Combustible: tlahuitole, encino, mezquite entre otros

La vegetación actualmente se encuentra en condiciones de sobre explotación, como se puede observar en la siguiente figura.

San Juan Diuxi, Nochixtlan, Oaxaca...



Los coeficientes de agostadero que se maneja a nivel estatal, es de mínimo de 0.8 has por unidad animal y un máximo de 45.40 has. por lo decimos que en el municipio se requiere de 45.40 has por cada unidad animal (animal con 300 kg peso) para satisfacer sus necesidades alimenticias.

5.7 FAUNA, USO Y ESTADO ACTUAL

Dentro del territorio del municipio podemos encontrar animales silvestres como: venado, tuza, mapache, coyote, tejones, tlacuaches, armadillo, zorrillo, zorro, ardillas, conejos, liebres, aves como: zopilotes, águilas, chachalacas, palomas, gorriones, gavián, calandrias, golondrinas, tecolote, carpinteros, correcominos, San Gabrielito, cocotas, colibrí, codorniz y reptiles como: víbora de cascabel, víbora negra, animales venenosos (arácnidos) como: alacrán, tarántulas, viuda negra y capulina, que representan un peligro para los habitantes del municipio si presentaran picadura por estos.

Uso Humano: (comestibles): venado, zorro, mapache, conejo, liebre, tlacuache, armadillo, iguanas, palomas, codorniz y tortugas, pero en la actualidad se prohíbe la caza de animales silvestres.

5.8 HIDROLOGIA, PERMANENTES Y TEMPORALES

Río Atoyac y río Salado

5.9 . CARACTERIZACION DE UNIDADES DE PAISAJE

Podemos encontrar tres unidades de paisaje:

- Árboles (Bosque): integrado por pinos, encinos, elite, enebro, sauco, cedro blanco, madroño
- Arbustos: jarilla, helechos, algunas especies de leguminosas, mora, maguey.
- Pastizales y herbáceos: pastos nativos, trébol, quintonil.

5. 10 DESCRIPCION DEL PATRON DE USO DE LOS RECURSOS NATURALES

Los recursos naturales con que cuenta el municipio, se consideran patrimonio de todos los habitantes del mismo, pues están bajo el régimen comunal, por lo que sus habitantes pueden aprovecharlos previa autorización y supervisión del comisariado de bienes comunales.

- Vegetación: los árboles se utilizan para como leña para autoconsumo y los pastos para alimentación de su ganado (chivos, borregos y vacas) que puede pastorear libremente por los terrenos comunales.



- Agua: El agua que es bombeada de los pozos para pocas llaves públicas, es utilizada para satisfacer las necesidades básicas (comida, bañarse, lavar trastes, etc.) y el agua que se puede encontrar en los humedales es para consumo de los animales.

San Juan Diuxi, Nochixtlan, Oaxaca...



- Hace 5 años aproximadamente existían dos lagunas, una practica equivocada en la cosecha de agua, provocó que una de ellas se secara, se le atravesó un bordo a la corriente y sobre el bordo se sembró maguey, con esto la laguna se secó y la otra permanece con agua todo el año, como se puede apreciar en la figura anterior.
- Suelo: son pocos los terrenos que se utilizan para el cultivo, la mayor parte, es de uso forestal, está erosionado o tiene piedras.



San Juan Diuxi, Nochixtlan, Oaxaca...

- Recursos naturales: se encuentra la piedra para la construcción como cimiento así como la piedra de cantera para la construcción de sus viviendas.

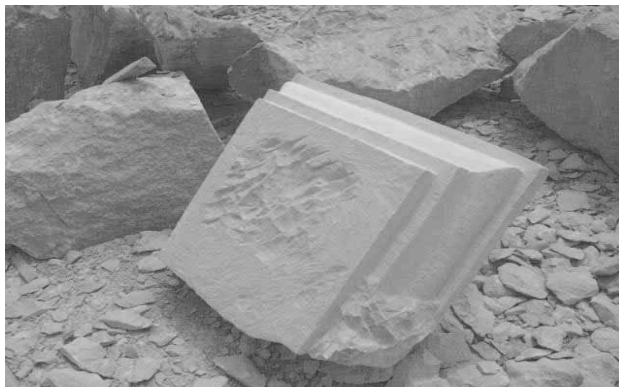

5.11. DESCRIPCION DE LOS RECURSOS NATURALES.

Dentro del municipio no se tiene bien definido el potencial en cuanto a recursos naturales se refiere, sin embargo recorriendo el lugar y con los estudios necesarios, se pueden aprovechar las condiciones agro-climáticas que tienen para producir manzana durazno y pera.

Otro recurso que puede aprovecharse, es la piedra de cantera, también cuentan con cantidades tierra roja, que con los análisis adecuados se puede saber si se puede aprovechar para la fabricación de ladrillo rojo o algún otro material que se pueda derivar de esta tierra.

San Juan Diuxi, Nochixtlan, Oaxaca...



En la agencia los Laureles, se cuenta con recursos como piedra.

Existe una red de agua potable que no funciona, por que la bomba no logra mandar el agua hasta el depósito, situación que obliga a los habitantes de los laureles que acarren agua con galones y cubetas a distancias de entre 2 y 3 km de distancia.

CAPITULO VI

DIAGNOSTICO DEL EJE SOCIAL

Aunque muchas habitantes de la comunidad hacen las cosas solos sin embargo en la mayoría de nuestras actividades nos relacionamos con los demás; de alguna manera nos relacionamos con la familia, vecinos, comunidad, autoridades, organizaciones, con los diferentes comités existentes en el municipio así como las instituciones gubernamentales tanto federales como estatales: lo anterior se desprende que nos relacionamos con personas y/o instituciones ya que tenemos intereses comunes y es por eso que nos organizamos y tomamos decisiones juntos.



En el desarrollo de éste diagnostico cada integrante del CMDRS y de la comunidad menciona la forma en que están integradas las organizaciones, de la escuela primaria, preescolar, tienda comunitaria, DIF municipal, Ayuntamiento, Comisariado de Bienes Comunales, Comité del Programa de Oportunidades, esto a nivel de municipio y posteriormente la relación y la relación que sostienen estos con las organizaciones gubernamentales.

6.1. HISTORIA DEL MUNICIPIO

San Juan Diuxi, Nochixtlan, Oaxaca...

Esta comunidad se fundo en el año de 1714 por los campesinos que emigraron de la comunidad vecina de Santiago Tilantongo, siendo un total de 14 los campesinos que decidieron ocupar estas tierras ya que pretendían una mejor calidad de vida.

SIGNIFICADO

El significado de **San Juan Diuxi** significa del Mixteco: ñuhu que significa pueblo o tierra y **DIUXAA** que significa águilas o también NUU YUSHI que significa COLA DEL DIABLO, son los dos significados que se le atribuye a la comunidad.

6.2. POBLACION (MUJERES Y HOMBRES)

La población actual del municipio es de: 1656 habitantes mismos que se distribuyen de la manera siguiente:

TOTAL DE MUJERES ES DE 831	{	▪ 12 A49 AÑOS: 466 MUJERES
		▪ 0 A9 AÑOS: 238 MUJERES.
		▪ 20 A59 AÑOS Y MAS: 357 MUJERES

San Juan Diuxi, Nochixtlan, Oaxaca...

TOTAL DE
HOMBRES ES DE 825

- 0 A 20 AÑOS ES DE: 196
HOMBRES
- 20 A 59 AÑOS ES DE 360
HOMBRES
- 60 Y MAS AÑOS ES DE: 269
HOMBRES

ESTADO CIVIL TOTAL DE HABITANTES ES DE: 1200 HABITANTES.

SOLTEROS MAS DE 15 AÑOS	410 HABITANTES.
CASADOS MAS DE 15 AÑOS	607 HABITANTES.
UNIÓN LIBRE	63 HABITANTES.
OTROS DE 15 AÑOS O MAS	120 HABITANTES.

A).- AGENCIA MUNICIPAL LOS LAURELES.

San Juan Diuxi, Nochixtlan, Oaxaca...

Total de habitantes es de: 86 habitantes.

AÑOS	NUMERO DE HABITANTES HOMBRES	NUMERO DE HABITANTES MUJERES.
1 AÑO A 11 AÑOS	3 HOMBRES	3 MUJERES.
12 AÑOS A 19 AÑOS	15 HOMBRES	9 MUJERES.
20 AÑOS A 85 AÑOS Y MÁS.	29 HOMBRES	25 MUJERES.

B).- ESTADO CIVIL TOTAL DE HABITANTES DE LA AGENCIA.

SOLTEROS MAS DE 15 AÑOS	23 HABITANTES.
CASADOS MAS DE 15 AÑOS	34 HABITANTES.
UNIÓN LIBRE	4 HABITANTES.
OTROS DE 15 AÑOS O MAS	6 HABITANTES.

6.3 USOS, CONSTUMBRES Y CULTURA EN EL MUNICIPIO

San Juan Diuxi, Nochixtlan, Oaxaca...

Al igual que en otras comunidades las festividades están ligadas al ámbito religioso iniciando estas en el mes de febrero con el carnaval, aunque estas fechas puede variar de acuerdo a la semana mayor que marque el calendario, normalmente dicha celebración tiene una duración de una semana iniciando con la calenda en la cual participan las madrinas que hacen el recorrido por las calles de la población con las canastas de flores, por la noche las madrinas de la calenda quemas los fuegos artificiales de esa noche, lo que es importante mencionar que debe existir una amplia cobertura de personas de personas lesionados por quemaduras con pólvora, el sábado y domingo hay ceremonias por los mayordomos, en estas festividades se realizan eventos deportivos , jaripeos.

En el mes de junio se celebra la fiesta patronal y el día 24 de mes se celebra a San Juan Bautista esta tiene la misma secuencia de eventos que la antes descrita.

Se celebran a los fieles difuntos los primero días del mes de noviembre, se celebra de igual manera que en todo el país pero con la diferencia en que los jóvenes varones se cubren el rostro con una mascara y se les llama los “enmascarados”, quienes recorren todo el centro danzando y gritando, una vez que se acude al panteón a llevar la flor de muerto y adornar las tumbas de los difuntos se realizan danzas regionales por los diferentes barrios de la comunidad y nuevamente los jóvenes se disfrazan de mujeres llevando consigo tamales, frutas, agua entre otras cosas.

Para recibir la mayordomía se acude a la Presidencia Municipal para recibir la cera del santo que se tiene que festejar el año siguiente, al terminar con la mayoría de igual manera se debe de entregar a la Presidencia Municipal con el peso exacto de la cera como se le fue entregada.

MITOS Y CREENCIAS.

En este aspecto la comunidad tiene amplios mitos y creencias que generalmente la atribuyen a algo extraño o sobrenatural que les ha causado un tipo de enfermedad como por ejemplo: se encuentra enfermo por un mal aire, brujería, mal de ojo, y tratan de curar dicha enfermedad por medio de limpiezas con diferentes hierbas o huevo.

Otra forma de que ellos curan sus enfermedades es por medio de remedios caseros y que en ocasiones si sanan pero en otras son enfermedades que deben ser tratadas con otro tipo de medicamento. Realizando diferentes tipos de actividades como CURANDERA, OBADOR, CHUPADOR, HUESERO.

6.4. ORGANIZACIÓN SOCIAL Y POLITICA

Existen diferentes organizaciones sociales y políticas donde cada una se encarga de resolver los problemas que surjan

- Ayuntamiento Constitucional
- Comisariado de Bienes comunales
- Comité de Padres de Familia de la Esc. Primaria.
- Comité de Padres de Familia de la Esc. Telesecundaria.
- Grupo de Beneficiarios de Oportunidades.
- Grupo de Productores beneficiarios de PROCAMPO.
- Promotores de salud.
- Comité del DIF Municipal.
- Comité de caminos.

DIAGRAMA DE VEN(el comal y las tortillas)

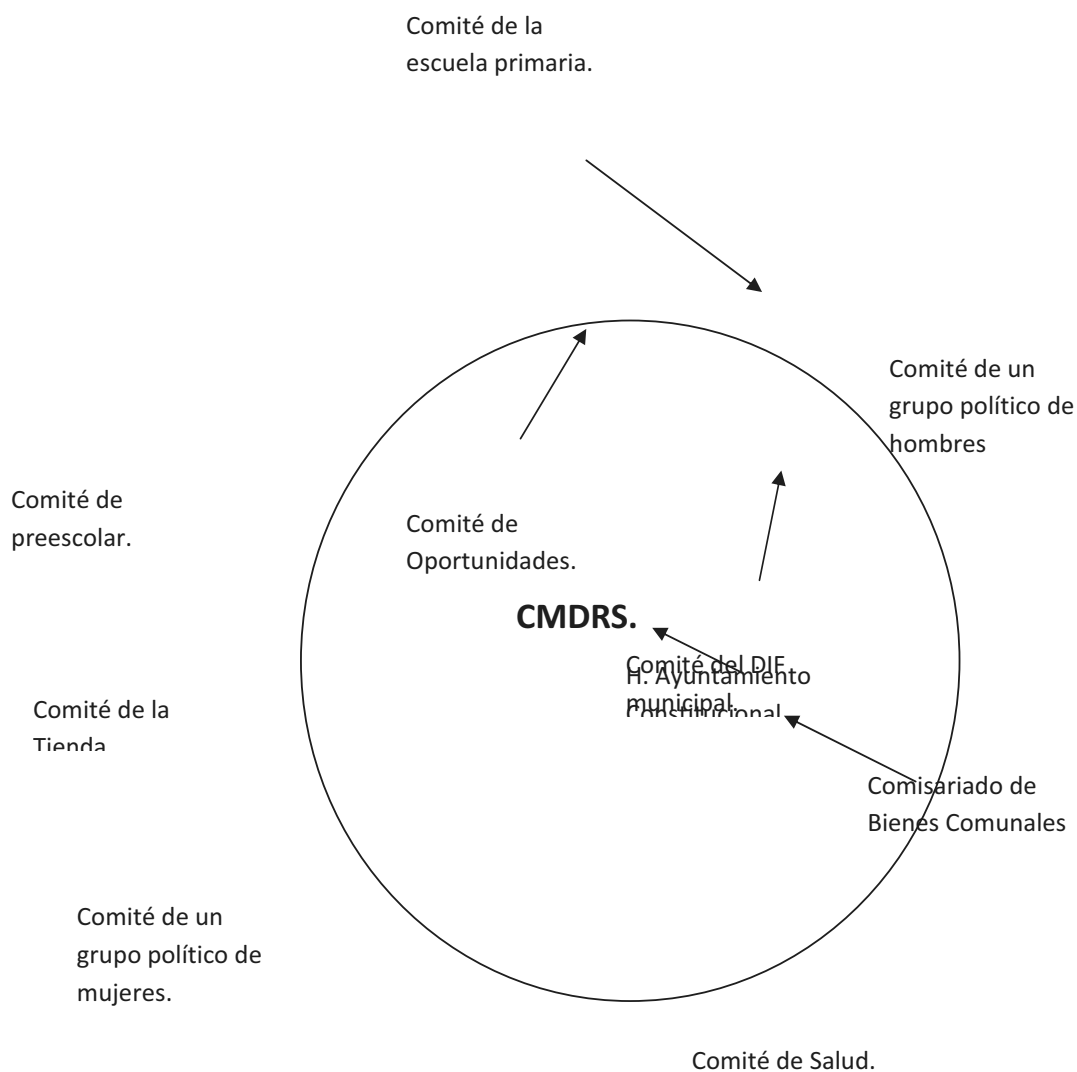

6.6. ORGANIZACIONES SOCIALES CON INFLUENCIA EN EL MUNICIPIO

- Comisariado de Bienes comunales
- Comité de Padres de Familia de la Esc. Primaria.

San Juan Diuxi, Nochixtlan, Oaxaca...

- Comité de Padres de Familia de la Esc. Telesecundaria.
- Comité del DIF Municipal.
- Ayuntamiento Constitucional.

CAPITULO VII

DIAGNOSTICO DEL EJE HUMANO



En cualquier tipo de desarrollo de la comunidad hay un recurso muy importante, esencial y el único motor que puede transformar la forma actual de vida que es el **HUMANO** es por eso que en el presente diagnostico cada uno de los integrantes del CMDRS y dela comunidad en general valoraran las capacidades que tienen (saben), que habilidades tienen (Saber hacer), como viven, que piensan y creen (actitudes), de donde vienen y a donde desean ir, .con el objeto principal que puedan realizar su potencial como personas y mejorar sus condiciones de vida.

San Juan Diuxi, Nochixtlan, Oaxaca...

A su vez se identificarán los principales fenómenos sociales que afectan al desarrollo pleno el desarrollo pleno de los habitantes de la comunidad, como la desnutrición, el alcoholismo, drogadicción, violencia intrafamiliar, desintegración familiar, el analfabetismo, el desempleo, entre otros factores que limitan la capacidad para mejorar su calidad de vida.

7.1 POBLACIÓN VULNERABLE

En el municipio de San Juan Diuxi, existen personas que no tienen plena capacidad física... pero en su vida con su trabajo han demostrado que pueden que a pesar de su situación aportar en su comunidad. Un ejemplo se puede observar en la siguiente fotografía a esta persona que incluso no se casó, con una pierna y una garrocha y sus cuatro perros de compañía cuida, aproximadamente 120 chivos, durante toda su vida sin días de descanso y a pesar de todo no ha disfrutado de aquello que con su trabajo ha generado.



7.2 INDICE DE MORTALIDAD DEL MUNICIPIO Y DE AGENCIA LOS LAURELES DIUXI.

San Juan Diuxi, Nochixtlan, Oaxaca...

Durante el año 2005 no se presentaron descenso por neumonía o gastroenteritis en el menor de 5 años, con lo que se espera que las acciones preventivas mantengan a los menores de 5 años fuera de riesgo y evitar que pasen a formar parte del índice de mortalidad infantil, fuera de riesgo y evitar que mueran.

La mortalidad de la población adulta es provocado descenso principalmente por las enfermedades crónicas degenerativas o sus complicaciones como HAS y DM que quiere decir: durante todo el se llevaron acabo las detecciones de DM por medio de la tira reactiva y examen clínico, así realizando 679 detecciones de 905 que era la meta programada, presentando un 75% y contando un total de 2 pacientes Diabéticos los cuales se encuentran con un buen control se detectaron 11 pacientes hipertensos.

7.3. PATRON DE ASENTAMIENTOS HUMANOS DEL MUNICIPIO Y DE LA AGENCIA LOS LAURELES DIUXI.

El asentamiento de los habitantes del municipio, es determinado, ya que están ubicados en las partes altas del territorio y tienen preferencia para la construcción de sus casas a orilla de las calles, en donde pueden acceder a algunos servicios básicos, como agua potable, energía eléctrica y hasta cierto punto a vías de acceso.

7.4. NIVEL DE ESCOLARIDAD

ANALFABETAS	296 HABITANTES
PRIMARIA INCOMPLETA	316 HABITANTES.
PRIMARIA COMPLETA.	227 HABITANTES.
SECUNDARIA INCOMPLETA	49 HABITANTES.
SECUNDARIA COMPLETA	249 HABITANTES.
BACHILLERATO INCOMPLETO	28 HABITANTES
BACHILLERATO COMPLETO	31 HABITANTES.
OTROS ESTUDIOS	4 HABITANTES.

ESCOLARIDAD DE LA AGENCIA DE LOS LAURELES DE DIUXI.

ANALFABETAS	21 HABITANTES
PRIMARIA INCOMPLETA	14 HABITANTES.
PRIMARIA COMPLETA.	15 HABITANTES.
SECUNDARIA INCOMPLETA	1 HABITANTE.
SECUNDARIA COMPLETA	16 HABITANTE.
BACHILLERATO INCOMPLETO	0
BACHILLERATO COMPLETO	0
OTROS ESTUDIOS	0

7.5. INDICE DE MARGINACION

El municipio esta considerado según las estadísticas que revela el INEGI, CONAPO, DIGEPO, es considerado como alta marginación, por las condiciones económicas, sociales, de servicios, número de habitantes. Etc.

La agencia Los Laureles de Diuxi esta considerada como una población de muy alta marginación.

7.6. POBLACIÓN INDIGENA.

La comunicación entre los habitantes del municipio así como de la Agencia de los Laureles Diuxi, es por medio del habla español o en dialecto en este caso es mixteco y por lo tanto se da de la siguiente manera:

HABLA SOLO ESPAÑOL	128 HABITANTES.
HABLA ESPAÑOL Y MIXTECO	1373 HABITANTES
HABLA MIXTECO	69 HABITANTES
TOTAL HABLANTE	1570 HABITANTES.

AGENCIA DE LOS LAURELES DIUXI.

San Juan Diuxi, Nochixtlan, Oaxaca...

HABLA SOLO ESPAÑOL	0 HABITANTES.
HABLA ESPAÑOL Y DIALECTO	70 HABITANTES
HABLA SOLO DIALECTO	10 HABITANTES
TOTAL HABLANTE	80 HABITANTES

7.7. CONDICIONES EN QUE VIVE LOS HABITANTES EN EL MUNICIPIO COMO EN LA AGENCIA DE LOS LAURELES DIUXI.

NUMEROS DE CUARTOS POR VIVIENDA EN EL MUNICIPIO.

NUMEROS DE CUARTO	819
VIVIENDAD CON 1 CUARTO	12
VIVIENDA CON 2 CUARTOS	210
VIVIENDA CON 3 CUARTOS	63
VIVIENDA CON 4 CUARTOS	27
VIVIENDA CON 5 Y MAS	12

NUMEROS DE CUARTOS POR VIVIENDA EN LA AGENCIA DE LOS LAURELES DIUXI.

NUMEROS DE CUARTO	43
VIVIENDAD CON 1 CUARTO	2
VIVIENDA CON 2 CUARTOS	16
VIVIENDA CON 3 CUARTOS	3
VIVIENDA CON 4 CUARTOS	0

San Juan Diuxi, Nochixtlan, Oaxaca...

VIVIENDA CON 5 Y MAS	0
----------------------	---

TOTAL DE VIVIENDAS EN EL MUNICIPIO.

TOTAL DE VIVIENDAS	328
VIVIENDAS CON TECHO DE CEMENTO Y LADRILLO	68
VIVIENDAS CON TECHO DE TEJA	7
VIVIENDAS CONTECHO DE LAMINA	230
VIVIENDAS CONTECHO DE PALAMA	23

TOTAL DE VIVIENDAS EN LA AGENCIA DE LAURELES DIUXI.

TOTAL DE VIVIENDAS	21
VIVIENDAS CON TECHO DE CEMENTO Y LADRILLO	2
VIVIENDAS CON TECHO DE TEJA	0
VIVIENDAS CONTECHO DE LAMINA	19
VIVIENDAS CONTECHO DE PALAMA	0

TOTAL DE VIVIENDAS EN EL MUNICIPIO.

TOTAL DE VIVIENDAS	320
VIVIENDAS CON PISO DE TIERRA	505
CUARTOS CON PISO DE CEMENTO	314

TOTAL DE VIVIENDAS EN LA AGENCIA DE LAURELES DIUXI.

TOTAL DE VIVIENDAS	21
VIVIENDAS CON PISO DE TIERRA	29
CUARTOS CON PISO DE CEMENTO	14

TOTAL DE VIVIENDAS EN EL MUNICIPIO.

TOTAL DE VIVIENDAS	328
VIVIENDAS CON MUROS DE TABIQUE O BLOCK.	150
VIVIENDAS CON MUROS DE MADERA	98
VIVIENDAS CON MUROS DE ADOBE	75
VIVIENDAS CON MUROS DE CARRIZO	4
VIVIENDAS CON MUROS DE OTROS MATERIALES.	1

TOTAL DE CUARTOS EN EL MUNICIPIO.

TOTAL DE CUARTOS	819
CUARTOS CON REBOCO	568

San Juan Diuxi, Nochixtlan, Oaxaca...

CUARTOS SIN VENTANA	453
NUMERO DE VENTANAS	369

TOTAL DE CUARTOS EN LA AGENCIA DE LOS LAURELES DIUXI.

TOTAL DE CUARTOS	43
CUARTOS CON REBOCO	33
CUARTOS SIN VENTANA	26
NUMERO DE VENTANAS	17
PERSONAS QUE DUERMEN EN EL SUELO	0

7.8. INFRAESTRUCTURA BASICA

a) AGUA POTABLE EN EL MUNICIPIO:

El servicio de este vital líquido se desglosa de la siguiente manera:

TOMAS DE AGUA	TOTAL 366 FAMILIAS.
HIDRANTE PUBLICO	36 FAMILIAS.
TOMA DOMICILIARIA	148 FAMILIAS.
NO ENTUBADA (RIO, POZO, ETC)	182 FAMILIAS.

AGUA POTABLE EN LA AGENCIA DE LAURELES.

San Juan Diuxi, Nochixtlan, Oaxaca...

Esta agencia actualmente no cuenta con el servicio de agua potable.

TOMAS DE AGUA	TOTAL 21 FAMILIAS.
HIDRANTE PUBLICO	0
TOMA DOMICILIARIA	0
NO ENTUBADA (RIO, PPOZO, ETC)	21FAMILIAS.



AGENCIA LOS LAURELES

b) LUZ ELECTRICA MUNICIPIO:

San Juan Diuxi, Nochixtlan, Oaxaca...

Actualmente la comunidad cuenta con la energía eléctrica trifásica misma que fue empezada en el año 2005 y concluido en el mes de junio de este año 2006.

Teniendo los siguientes beneficios:

SERVICIO	NUMERO DE FAMILIAS
FAMILIAS CON LUZ	351
FAMILIAS CON TELEVISIÓN	236
FAMILIAS CON REFRIGERADOR	36
FAMILIAS CON RADIO O ESTEREO	295
FAMILIAS CON TELEFONO DOMICILIARIO CONECTADO A LA LUZ.	21



LUZ ELECTRICA EN LA AGENCIA DE LOS LAURELES DIUXI.

La agencia en la actualidad se encuentra con el servicio de energía eléctrica monofásica.

SERVICIO	NUMERO DE FAMILIAS
FAMILIAS CON LUZ	6
FAMILIAS CON TELEVISIÓN	1
FAMILIAS CON REFRIGERADOR	0
FAMILIAS CON RADIO O ESTEREO	1
FAM. CON TELEFONO DOMICILIARIO CONECTADO A LA LUZ.	0



C). DRENAJE EN EL MUNICIPIO:

Este servicio no se presta en la comunidad, ya que todavía no existe la necesidad, puesto que no se cuenta con abasto suficiente de agua por lo tanto el servicio se da de la manera siguiente:

FAMILIAS CON LETRINA	246
FAMILIAS CON SANITARIOS ECOLOGICOS	91
FAMILIAS CON FOSA SEPTICA	4
DRENAJE	0
FAMILIAS QUE NO LA TRATAN	22

DRENAJE EN LA AGENCIA DE LOS LAURELES DIUXI.

No existe el servicio de drenaje y por lo tanto dicho servicio se da de la siguiente manera:

FAMILIAS CON LETRINA	13
FAMILIAS CON SANITARIOS ECOLOGICOS	7
FAMILIAS CON FOSA SEPTICA	0
DRENAJE	0
FAMILIAS QUE NO LA TRATAN	1

7.9. ALIMENTACION Y ABASTO

Los habitantes de San Juan Diuxi, así como los de su agencia se basan en tortillas, fríjol, sopa, salsa, ocasionalmente frutas, verduras, carne, leche y huevos.

El abasto de dichos productos lo realizan, en parte por la cosecha que obtienen de sus tierras de cultivo y lo demás a través de los changarros o tiendas misceláneas o la tienda comunitaria o los domingos se trasladan a realizar las compras a Nochixtlan, ya que es el día de plaza en el ese lugar.



7.10. EDUCATIVA

San Juan Diuxi, Nochixtlan, Oaxaca...

- **PREESCOLAR:** 1 Jardín de Niños esta institución se encarga de dar inicio a la vida escolar del niño en esta población, actualmente sus instalaciones se encuentran en buenas condiciones, el personal docente esta formado en su mayoría por profesores que son bilingües hablando español y mixteco en esta institución se proporciona la aplicación del esquema completo de inmunizaciones mediante las platicas de salud a los padres de familia, sobre temas de saneamiento ambiental, higiene personal, parasitosis, manejo de deshidratación en su domicilio, así como reconocer signos y síntomas de infecciones respiratorias agudas en el menor de cinco años, también la participación del personal docente y el comité de padres de familia se organiza para realizar cualquier tipo de actividad para beneficio de la institución y de sus menores hijos.



San Juan Diuxi, Nochixtlan, Oaxaca...

- **ESCUELA PRIMARIA:** Se encuentra con una escuela primaria misma que cuenta con instalaciones adecuadas para el desarrollo académico de todos los niños que en ella se encuentran, cuenta con los siguientes servicios: agua potable, energía eléctrica, sanitarios, una biblioteca., cancha de varios usos deportivos.
- **TELESECUNDARIA:** Esta institución cuenta con los servicios básicos que permiten que los adolescentes tengan un desempeño académico de manera adecuado, cuentan con 6 aulas funcionando, 1 laboratorio, un salón de servicio de computación 12 maquinas mismo que cuenta con el servicio de internet, servicios de luz, agua, televisores en cada aula, una biblioteca, cancha de voleibol y básquet bool, una cancha de fut bool., 7 cuartos a servicio de los profesores en donde se hospedan toda la semana de actividades educativas.



7. 11 SALUD

El municipio cuenta con la Clínica que pertenece al Instituto Mexicano del Seguro Social de la Delegación Estatal en Oaxaca Región II, Mixteca Alta Zona No.13 que cuenta con:

Servicios que otorga la unidad medica rural.

- Medicina preventiva.
- Consulta externa.
- Control de nutricional del menor de 5 años.
- Control prenatal.
- Métodos de planificación familiar.
- Control de diabtes mellitus ll.
- Control de hipertensión arterial sistemática.
- Toma del papanicolaou.
- Visualización cervical.
- Atención del parto.
- Referencia a segundo nivel.
- Área de observación.
- Curaciones suturas, aplicación de inyecciones.
- Sesión de salud.
- Prevensión.
- Agua potable
- Energía eléctrica.
- Radio de comunicación.

Recursos humanos institucionales.

- Médico pasante en servicio social.
- Un auxiliar de área medica de base.
- Un auxiliar del área medica de sustitución.

Recursos materiales:

- Una sala de espera.
- Un consultorio médico.
- Una farmacia sin medicamentos.
- Bodega.

San Juan Diuxi, Nochixtlan, Oaxaca...

- Una sala de curación, expulsión, valoración.
- Un área de observación para los pacientes.
- Un medio baño para los pacientes.
- Centro de atención rural al adolescente.
- Bodega de almacenamiento para el suplemento alimenticio.
- Una ambulancia.

El problema principal que enfrenta la clínica y la comunidad en general es que no cuenta con medicamentos

Dentro de las enfermedades más comunes, se encuentran:

- Enfermedades diarreicas agudas, afectando principalmente a niños, llegando a ocasionar muerte por deshidratación.
- Infecciones respiratorias, mas frecuente en niños.
- Intoxicación por picadura de alacrán
 - Gastritis
 - Infección de las vías urinarias

7.12 DEPORTIVA

- Se cuentan con 1 cancha de básquetbol.

Los habitantes del municipio, practican principalmente el básquetbol, desde temprana edad, en la escuela y de adultos lo practican como distracción, siendo este deporte uno de los atractivos en las fiestas, por que además fomentan la convivencia.

7.13 INFRAESTRUCTURA EDUCATIVA DE LA AGENCIA DE LOS LAURELES.

PRIMARIA.

San Juan Diuxi, Nochixtlan, Oaxaca...

Solo cuenta con esa institución y quien es atendida por un solo profesor, cuenta solo con el servicio de energía eléctrica, y los problemas principales es que no cuentan con el servicio de agua potable, así como de por lo menos de sanitarios ecológicos y solo cuentan con una letrina siendo esta un foco de infección principalmente para los niños.



PRIMARIA DE LA AGENCIA LOS LAURELES

CAPITULO VIII

DIAGNOSTICO DEL

EJE ECONOMICO



En el desarrollo de este eje económico del diagnóstico en el cual podemos determinar cuáles son las actividades económicas ya sea en dinero en especie y esto permite identificar cuáles son las estrategias de vida que han generado los habitantes para su subsistencia; tanto como familia, sociedad y como comunidad en general, identificando: las características de las principales actividades económicas realizadas por la comunidad, jerarquizar las principales cadenas alimenticias de acuerdo a su importancia, identificando lo siguiente: los principales problemas que enfrentan y generan con las actividades económicas realizadas, y las oportunidades económicas del municipio.

8.1 ACTIVIDADES ECONÓMICAS PRINCIPALES.

Las actividades económicas dentro del municipio se limitan a la siembra de maíz de temporal y de cajete, frijol, trigo, avena, chilacayota. Cabe mencionar que la manera importante de obtener ingresos es por que migran a las grandes ciudades México y en el extranjero de los Estados Unidos

8.1.1 POBLACIÓN ECONÓMICAMENTE ACTIVA POR SECTOR

De acuerdo con cifras al año 2000 presentadas por el INEGI, la población económicamente activa del municipio asciende a 464 personas, de las cuales 462 se encuentran ocupadas y se presenta de la siguiente manera:

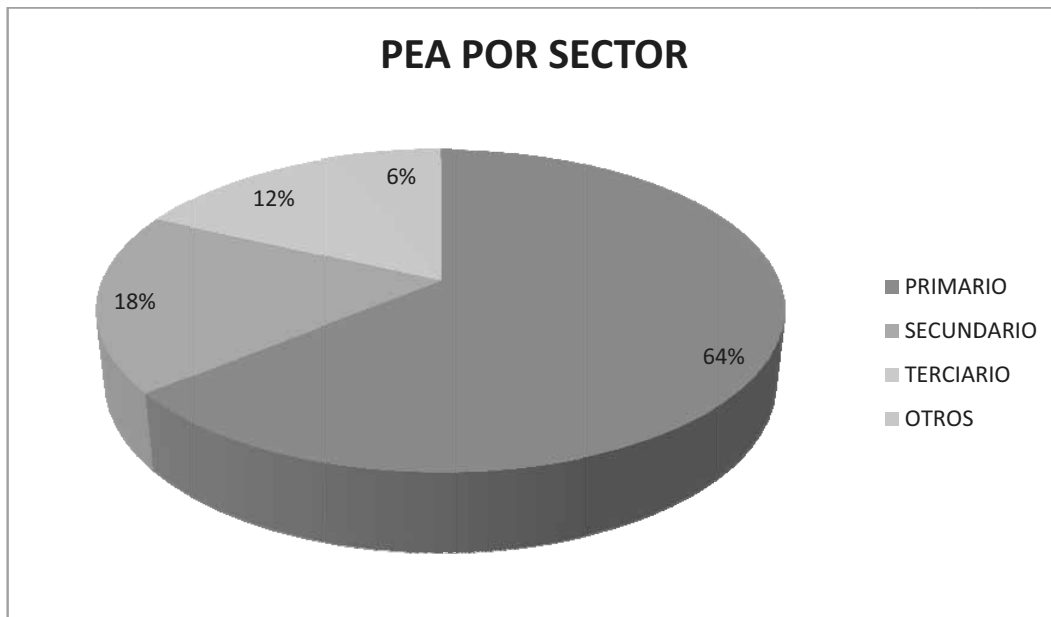

PEA DEL MUNICIPIO DE SAN JUAN DIUXI

8.1.2 AGRICULTURA

En la agricultura en el municipio solo 196 del total de la población se dedican a la siembra de maíz de temporal o de cajete, trigo, frijón, avena, utilizando semillas criollas y yuntas, ya que los terrenos son muy inclinados y en algunos terrenos por encontrarse en llano se utiliza el tractor que es rentado por el municipio.

8.2 DESCRIPCION DE LAS CADENAS PRODUCTIVAS

SISTEMA DE PRODUCCIÓN DEL MAÍZ DE CAJETE Y DE RIEGO.

MAIZ

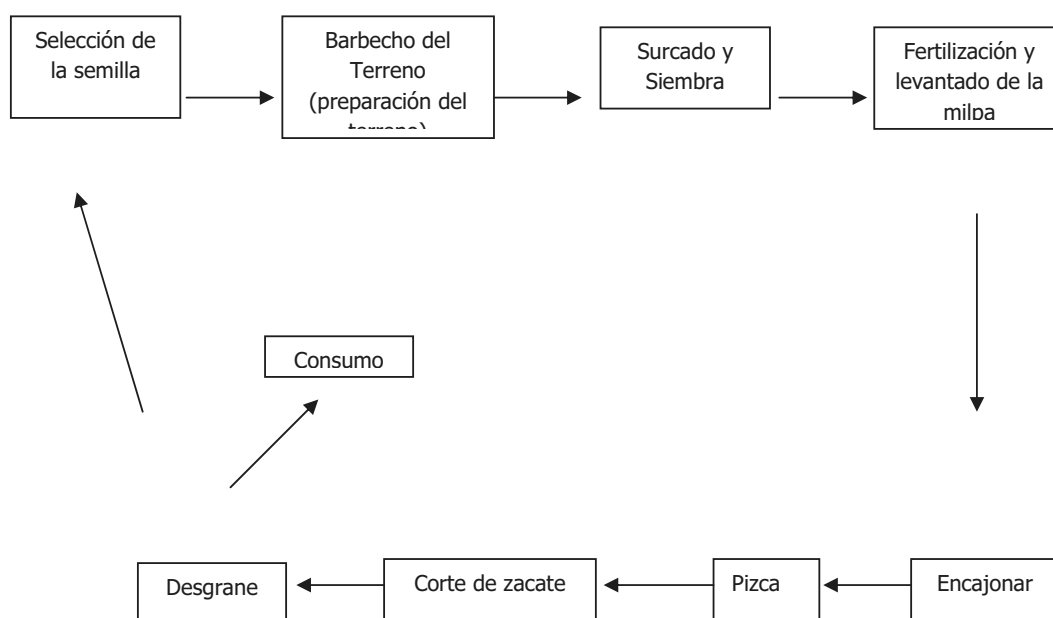

1. se prepara el terreno, a través del barbecho, rastreo y el surcado esto se realiza con un tractor que tiene un costo por la renta de \$ 300.00 (trescientos pesos 00/100 M.N) por hectárea de trabajo o con una yunta que la renta de animales es de \$150.00 (ciento cincuenta pesos 00/100 M.N). por día de trabajo.
2. se prepara la semilla ya sea que se compra a 20.00 (veinte pesos 00/100 M.N) por maquila o se selecciona la semilla de la cosecha anterior.
3. se compra el fertilizante en las casa comerciales con un costo por bulto de \$200.00 (doscientos pesos 00/100 M.N)
4. se prepara la siembra contratando para el trabajo a mozos quienes su jornal es de \$50.00 (cincuenta pesos 00/100 M.N) por día de trabajo.

5. se realiza la labranza, con el tractor y con los mozos con los mismos precios antes mencionados.
6. después de seis meses se procede a la cosecha del maíz.
7. se desgrana y se procede al auto consumo o a la venta del mismo por maquila teniendo un costo de \$20.00 (veinte pesos 00/100 M.N).
8. o la venta de 50 tortillas equivalente a una maquila de maíz a un costo de \$30.00 (treinta pesos 00/100 M.N).

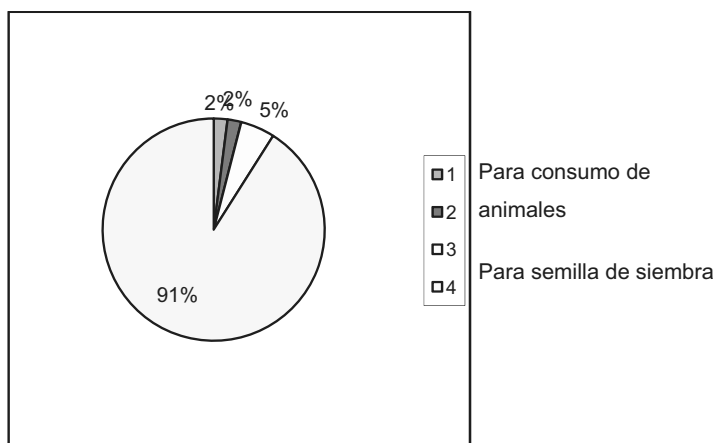

8.3 SISTEMA DE PRODUCCIÓN DEL TRIGO.

1. Se prepara el terreno, a través del barbecho, rastreo y el surcado esto se realiza con un tractor que tiene un costo por la renta de \$ 300.00 (trescientos pesos 00/100 M.N) por hectárea de trabajo o con una yunta que la renta de animales es de \$150.00 (ciento cincuenta pesos 00/100 M.N). por día de trabajo.
2. Se prepara la semilla ya sea que se compre a 20.00 (veinte pesos 00/100 M.N) o se selecciona la semilla de la cosecha anterior.
3. Se compra el fertilizante en las casa comerciales con un costo por bulto de \$200.00 (doscientos pesos 00/100 M.N).
4. Después de cinco meses se procede a la cosecha, arrancando el trigo y se traslada al domicilio en burros o camionetas.
5. Después de trilla con caballos o burros y se encostala.

8.3.1 SISTEMA DE PRODUCCIÓN DE FRIJOL.

1. Se prepara el terreno, a través del barbecho, rastreo y el surcado esto se realiza con un tractor que tiene un costo por la renta de \$ 300.00 (trescientos pesos 00/100 M.N) por hectárea de trabajo o con una yunta que la renta de animales es de \$150.00 (ciento cincuenta pesos 00/100 M.N). por día de trabajo.
2. Se prepara la semilla ya sea que se compra a \$10.00 (diez pesos /100 M.N) por kilo ó \$50.00 (cincuenta pesos 00/100 M.N) o se selecciona la semilla de la cosecha anterior.
3. Se compra el fertilizante en las casa comerciales con un costo por bulto de \$200.00 (doscientos pesos 00/100 M.N)
4. Se prepara la siembra contratando para el trabajo a mozos quienes su jornal es de \$50.00 (cincuenta pesos 00/100 M.N) por día de trabajo.
5. se realiza la labranza, con el tractor y con los mozos con los mismos precios antes mencionados.
6. Después de 5 meses se procede a la cosecha del maíz.
7. Se desgrana y se procede al auto consumo o a la venta del mismo por maquila teniendo un consto de \$50.00 (cincuenta pesos 00/100 M.N), ó \$10.00 (diez pesos 00/100 M.N) por litro.

8.4. GANADERIA

La mayor parte de las familias tiene borregos, vacas, chivos, dichos animales se mantienen principalmente pastoreando por los terrenos del municipio y a los bovinos se les otorga el rastrojo de la siembra (zacate) de los mismos dueños y también se cría de animales de corral.

8.4. 1 PROCESO DE CRIA DE BORREGOS

1. Se compra una pareja (hembra y macho) de borregos de cinco meses por la cantidad de \$500.00 (quinientos pesos 00/100 M.N) por cada uno.

2. Se alimentan por pastoreo en el campo o forraje.
3. Al año se reproducen y a los cuatro meses aproximadamente se venden.
4. Se venden al carnicero o cualquier persona, y el precio varia es de acuerdo al tamaño del borrego.

CRIA DE OVINOS (borregos)

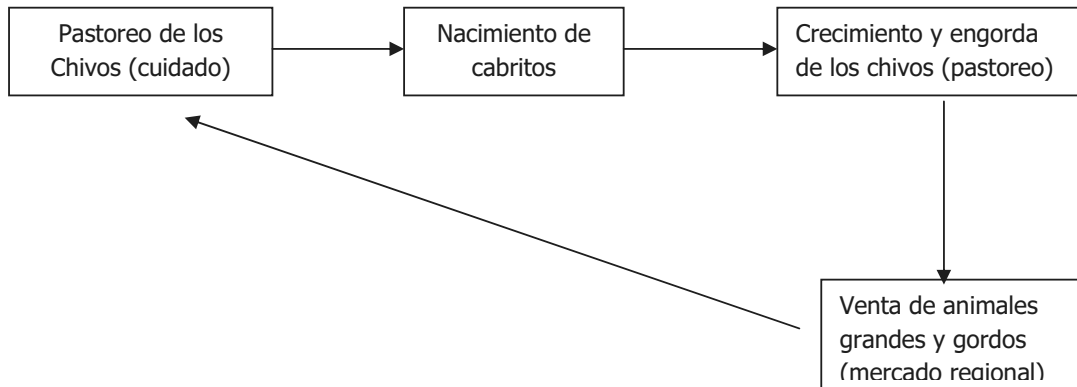

8.4.2. PROCESO DE CRÍA DE TOROS

1. se compra de aproximadamente de la edad de tres a seis meses de edad por le costo de \$6, 000.00 (seis mil pesos 00/100 M.N), \$10,000.00 (diez mil pesos 00/100 M.N),
2. se alimentan por el pastoreo de un año a cuatro años, durante este tiempo se utilizan para trabajar.
3. después del tiempo antes mencionado estos se alimentan y se ponen a la venta a comerciantes o carniceros y se venden en diferentes precios siendo de \$12, 000.00 (doce mil pesos 00/100 M.N), \$13,000.00 (trece mil pesos 00/100 M.N).

8.4.3. CRIA DE BOVINOS (vacas)

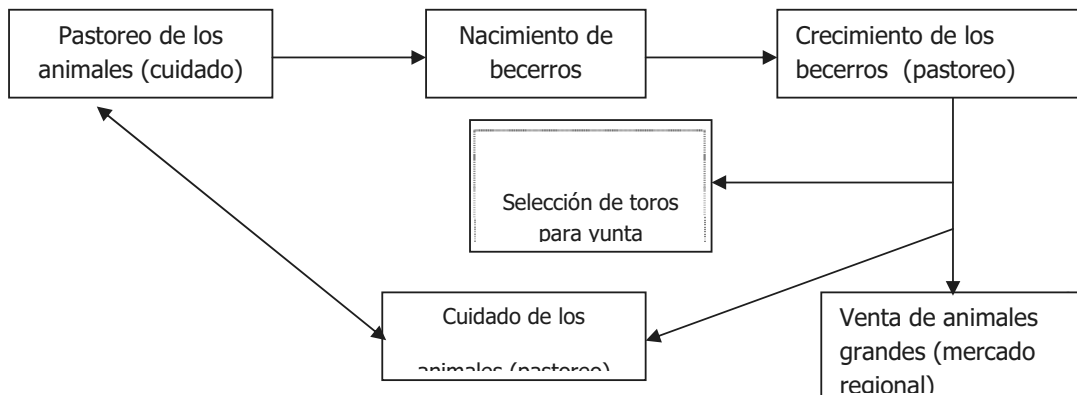

8.4.4. PROCESO DE CRIANZA DE PUERCOS.

1. Se compran de un mes y medio o dos meses aproximadamente por la cantidad de \$200.00 (doscientos pesos 00/100 M.N) ó \$300.00 (trescientos pesos 00/100 M.N) por cada uno.
2. Se alimentan con desperdicio de comida, alimento o tortilla.
3. Después de diez meses o un año se ponen a la venta a cualquier persona aproximadamente por la cantidad de \$800.00 (ochocientos pesos 00/100 M.N) ó \$1,000.00 (mil pesos 00/100 M.N), o se utiliza para el autoconsumo.

8.5 ACTIVIDADES DE TRASPATIO

Dentro de las actividades de traspatio podemos encontrar aves: gallinas y guajolotes, cerdos y algunos huertos familiares con nopal, plantas medicinales como: ruda, albahaca, manzanilla y frutales:): anona, durazno, pera, capulines, moras, tecojotales, guayabales, granadales, mangos y aguacatales.

8.5.1 PROCESO DE CRIANZA DE POLLOS.

1. Se compra una gallina y un gallo de edad de seis meses a un costo de \$50.00 (cincuenta pesos 00/100 M.N) por cada uno.
2. Se alimentan con maíz, trigo.
3. Se reproducen a los quince días.
4. Ponen sus huevos y se echa la gallina y en veinte días nacen los pollitos.
5. En siete meses están preparados para vender o para consumir.
6. Si se venden es de \$50.00. (cincuenta pesos 00/100 M.N)

8.5.2. PROCESO DE CRIANZA DE GUAJOLOTES.

1. Se compran una hembra y macho guajolotes de ocho meses de edad por la cantidad de \$150.00 (ciento cincuenta pesos 00/100 M.N) por cada uno.
2. se alimentan con maíz, trigo, y pasto o forraje.
3. A los doce días ponen sus huevos y en un mes nacen las crías.
4. en un año están listos para el autoconsumo.
5. la venta por cada uno de estos guajolotes es de \$200.00 (doscientos pesos 00/100 M.N)

8.6 SERVICIOS

- El medio de transporte es escaso ya que para trasladarse al municipio de Nochixtlan, se encuentran varias camionetas particulares siendo su horario de 7:00 a 8:00 am y la otra de 8:00 a 9:00 am, regresando a las 12:30 a 13:30 pm y 13:30 a 14:30 pm de Nochixtlan- Diuxi, el pago del servicio es de \$20.00 (veinte pesos 00/100 M.N). anteriormente se contaba con los servicios de un microbús que cubría las corridas anteriores, pero por falta de pasaje de dejo de utilizar este microbús es propiedad del municipio.
- Teléfono: 21 familias cuentan con el servicio telefónico celular particular, y existen tres casetas telefónicas

8.6 INFRAESTRUCTURA PRODUCTIVA

Se cuenta con una Retro-excavadora, tractor, y un camión de volteo.

8.7 TENENCIA DE LA TIERRA

En la comunidad se tiene la mayor parte es de tierras pobres y reservas forestales taladas sin respeto a los derechos de los comuneros. La tenencia de la tierra en el municipio es de carácter comunal, siendo uno de los requisitos para ser beneficiario ser ciudadano del municipio o tener un tiempo de residencia dentro del municipio.

8.8. COMERCIO.

- Realizan la venta de sus animales como el ganado, caprino, bovino y algunos ovinos conocidos como criollos, dicha venta la realizan con las personas de la misma comunidad o de comunidades vecinas.
- Venta de tortillas de mano.
- Tiendas de abarrotes particulares y una tienda comunitaria.
- Venta de forraje, semilla de (maíz, trigo, frijol)
- La venta de sus productos que cultivan como: maíz, trigo, frijol, chilacayota.
- Venta de barbacoa de borrego.

8.9 SERVICIO:

- Jornaleros
- Albañiles, emigrantes a México y a Estados Unidos de Norte América.
- Transporte solo hay transporte en la mañana a partir de las 10 de la mañana de San Juan Diuxi - Nochixtlan y en la tarde a partir de las 2 de la tarde de Nochixtlan - San Juan Diuxi
- Renta de maquinaria para el cultivo.
- Teléfono: varias casetas telefónicas en donde la mayor parte de los habitantes de la comunidad acuden a realizar llamadas telefónicas o ha recibirlas, pero el servicio no es constante ya que en ocasiones no hay servicio de energía eléctrica o no tiene tarjeta ya que dichos teléfonos son celulares domiciliarios.

EMPLEOS E INGRESOS

Los que realizan actividades económicas es de 1333 habitantes mayores de 12 años se encargan de las siguientes actividades económicas:

A).- MUNICIPIO.

AGRICULTURA	196 HABITANTES MAYORES DE 12 AÑOS.
COMERCIO	18 HABITANTES MAYORES DE 12 AÑOS.
JORNALEROS	5 HABITANTES MAYORES DE 12 AÑOS.
HOGAR	337 HABITANTES MAYORES DE 12 AÑOS.
ARTESANIA	0
PROFESIONISTAS	0
OTROS	777 HABITANTES MAYORES DE 12 AÑOS.

B).- AGENCIA DE LOS LAURELES.

AGRICULTURA	21 HABITANTES MAYORES DE 12 Y MAS DE 17 AÑOS.
-------------	---

San Juan Diuxi, Nochixtlan, Oaxaca...

COMERCIO	0
JORNALEROS	0
HOGAR	20 HABITANTES MAYORES DE 12 Y MAS DE 17 AÑOS.
ARTESANIA	0
PROFESIONISTAS	0
OTROS	36 HABITANTES MAYORES DE 12 Y MAS DE 17 AÑOS.

Por lo anterior el salario mínimo que algunas personas llegaran a obtener es un poco mayor al salario mínimo: \$50.00 por jornada mas la comida.

MIGRACIÓN.

La migración de los habitantes del municipio migran principalmente hacia las ciudades del interior de la República Mexicana así como en el extranjero de la siguiente manera:

A).- MUNICIPIO.

FAMILIA CON INTEGRANTE EN EE.UU.	16 FAMILIAS	21 HABITANTES
FAMILIA CON INTEGRANTE EN CANADA	1 FAMILIA	2 HABITANTES.
FAMILIA CON INTEGRANTE EN LA REPUBLICA MEXICANA	46 FAMILIAS	88 HABITANTES.

B).- AGENCIA LOS LAURELES.

FAMILIA CON INTEGRANTE EN LA REPUBLICA MEXICANA.	5 FAMILIAS	8 HABITANTES.
--	------------	---------------

MERCADO DE BIENES, SERVICIOS Y CAPITAL.

Dentro del municipio, podemos encontrar los servicios básicos:

A).- MUNICIPIO.

FAMILIAS QUE CUENTAN CON CHANGARROS	23 FAMILIAS	NO SE ENCUENTRAN CON TODOS LOS PRODUCTOS DE ALIMENTACIÓN BÁSICA.
FAMILIAS CON TIENDA O MISCELÁNEA.	21 FAMILIAS.	CUENTAN CON TODOS PRODUCTOS DE ALIMENTACIÓN BÁSICA.
TIENDA COMUNITARIA.	DICONSA	SE ENCUENTRA CON TODOS LOS PRODUCTOS DE ALIMENTACIÓN BÁSICA A MENOR PRECIO.
TRASPORTE	10 FAMILIAS	CUENTAN CON AUTOMÓVILES, CAMIONETAS.

San Juan Diuxi, Nochixtlan, Oaxaca...

TELEFONO	21 FAMILIAS	QUE CUENTAN CON EL SERVICIO DE TELEFONIA.
MOLINO MUNICIPAL	PROPIEDAD DE LA COMUNIDAD.	SE DA SERVICIO A TODA LA COMUNIDAD.

B).- AGENCIA DE LOS LAURELES DIUXI.

FAMILIAS QUE CUENTAN CON CHANGARROS	1 FAMILIAS	NO SE ENCUENTRAN CON TODOS LOS PRODUCTOS DE ALIMENTACIÓN BÁSICA.
FAMILIAS CON TIENDA O MISCELÁNEA.	0 FAMILIAS	NINGUNA.
TIENDA COMUNITARIA.	0	NINGUNA.
TRASPORTE	0	NINGUNA..
TELEFONO	0	NINGUNA.
MOLINO MUNICIPAL	PROPIEDAD DE LA AGENCIA.	SE DA SERVICIO A TODA LA AGENCIA.

San Juan Diuxi, Nochixtlan, Oaxaca...

En cuanto al mercado de capital, podemos apreciar que debido a la falta de empleo dentro del municipio, sus habitantes migran hacia las ciudades por lo que hay un flujo económico, destinado principalmente a las necesidades básicas de la población (alimentación, vestido y calzado), dicho flujo se complementa por el apoyo de programas de gobierno como PROCAMPO Y OPORTUNIDADES.

DESCRIPCION DE LOS SISTEMAS DE PRODUCCIÓN

Para identificar el sistema económico del municipio, identificamos las principales actividades económicas por el CMDRS de acuerdo a las antes mencionadas son las siguientes: AGRICULTURA en el cultivo de: maíz, frijol, trigo; GANADERIA respecto ha: borregos, guajolotes, gallinas, puercos, toros.

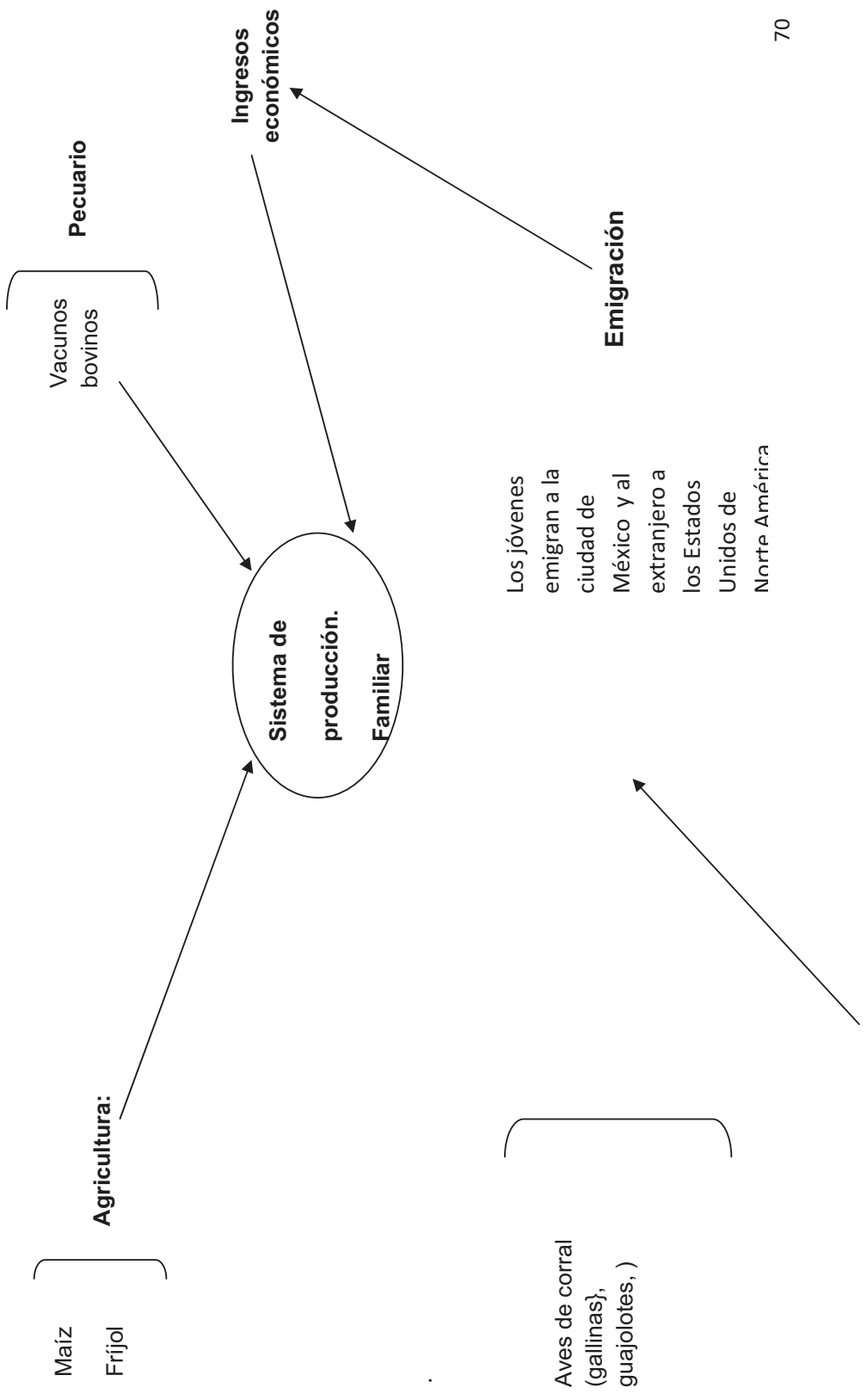



CAPITULO IX

PROBLEMÁTICA



Los índices de marginación se utilizan en nuestro país para medir las condiciones de vida de la población, tomando en cuenta si los hogares cuentan con servicios como drenaje, agua, electricidad, entre otros; si viven en poblaciones muy pequeñas a las que es difícil llevar los servicios, midiendo el nivel educativo y el monto del salario que reciben.

En la Región mixteca se registra una marginación Alta o Muy Alta en muchos de sus municipios, esto debido a que son pocas las oportunidades de estudiar y a que las redes de servicios en hogares muestran avances dispares, y dentro de esta categoría se encuentra el municipio de San Juan Diuxi.

PLAN DE DESARROLLO MUNICIPAL DE SAN JUAN DIUXI, 2008

Considerando estos aspectos y con la participación de los actores sociales (habitantes del municipio) se pueden identificar claramente una serie de problemas que sufren día a día y debido a esta razón los habitantes de éste municipio ya los consideran parte de la vida misma y de alguna manera han aprendido a sobrevivir con ellos con el paso del tiempo, sabiendo que el esfuerzo que ellos hagan no todas las veces tendrá un efecto positivo si no cuentan con un apoyo externo que muchas de las veces tiene que ver con inversiones de grandes cantidades de dinero .

Sin embargo la forma de vida de los habitantes de la comunidad es en la que han sobrevivido será siendo el obstáculo para que mejore la calidad de vida por lo tanto la esperanza de vida seguirá siendo preocupante, con el gran índice de mortalidad

Para dar solución a los problemas es fundamental resolver el de mayor impacto, el que lleva consigo la sinergia para resolver otros, que sea controlable y que sea aprobado por el cmdrs, para llegar a esto se necesita hacer una priorización para saber cual es la que a la comunidad le urge resolver y que beneficiará a un número alto de pobladores si no es que a la mayoría.

9.1. PLANTEAMIENTO DE PROBLEMAS:

1.-60 jóvenes de San Juan Diuxi, se exponen a asaltos, alcohol y al bajo rendimiento por el desgaste físico que provoca el recorrido de 15 km diariamente, para asistir al bachillerato en otro municipio, situación que puede afectar seriamente la formación de los ciudadanos del municipio de San Juan Diuxi, cada año.

2.- La clínica de San Juan Diuxi, atiende a 1800 personas y continuamente su capacidad de instalación, espacio, equipo, medicamento y personal se ve rebasada por el requerimiento de curaciones, partos, consultas, el 90% de los habitantes tienen a la clínica como su única opción debido a la distancia que se ubican los consultorios particulares que se encuentran en la ciudad de Nochixtlán y principalmente por sus escasos recursos

PLAN DE DESARROLLO MUNICIPAL DE SAN JUAN DIUXI, 2008

3.- En San Juan Diuxi, los recursos naturales como el suelo, la vegetación, el agua están perdiéndose por la falta de conocimiento de los habitantes que trabajan en la actividad agropecuaria para implementar técnicas que permitan la conservación incluso la recuperación de estos recursos.

4.- La poca producción y actividad económica en San Juan Diuxi, no logra crear empleos bien remunerados, por tanto las familias tienen limitado sus recursos económicos y no invierten en el campo, educación, salud e infraestructura y proyectos productivos

5.- En el Municipio 218 Familias no cuenta con toma domiciliaria de agua potable, de las cuales 36 se abastecen de hidrantes públicos y 182 se abastece de pozo, arrollo, recorriendo hasta 2 km esto afecta principalmente a las personas de la tercera edad, así mismo las demás familias sufren desgastes físico y pérdida de tiempo.

PLAN DE DESARROLLO MUNICIPAL DE SAN JUAN DIUXI, 2008

ARBOL DE PROBLEMAS

PROBLEMA	CAUSAS	EFFECTOS
1.- 60 jóvenes de San Juan Diuxi, se exponen a asaltos, alcohol y al bajo rendimiento por el desgaste físico que provoca el recorrido de 15 km diariamente, para asistir al bachillerato en otro municipio, situación que puede afectar seriamente la formación de los ciudadanos del municipio de San Juan Diuxi, cada año.	<p>60 estudiantes caminan diario 15 km para estudiar su nivel bachillerato</p> <p>No existe nivel medio superior en el municipio</p> <p>Muchos alumnos ya no estudian el nivel bachillerato</p> <p>Muchos alumnos desertan por los gastos y desgaste que implica esta situación</p> <p>Exposición de los alumnos al peligro, al recorrer a veces solos el tramo de 15 km.</p> <p>No hay apoyo institucional</p>	<p>Preparación truncada</p> <p>Migración</p> <p>Trabajar a corta edad</p> <p>Subdesarrollo</p> <p>Asaltos...</p> <p>No hay desarrollo de capacidades</p>
La clínica de San Juan Diuxi, atiende a 1800 personas y continuamente su capacidad de instalación, espacio, equipo, medicamento y personal se ve rebasada por el requerimiento de curaciones, partos, consultas, el 90% de los habitantes tienen a la clínica como su única opción debido a la	<p>Escasa inversión de las dependencias de gobierno encargadas de este rubro.</p> <p>Conformismo por parte de los habitantes del municipio ante la carencia de recursos destinados a este rubro.</p>	<p>No se cuenta con el equipo necesario para prestar el servicio con calidad.</p> <p>El personal con que cuenta en el municipio no es suficiente para atender las rancherías y agencias del municipio.</p>

PLAN DE DESARROLLO MUNICIPAL DE SAN JUAN DIUXI, 2008

<p>distancia que se ubican los consultorio particulares que se encuentran en la ciudad de Nochixtlán y principalmente por sus escasos recursos</p>	<p>Falta de interés de los mismos afectados por mejorar este servicio</p> <p>Nivel económico bajo de los habitantes del municipio que los limita para invertir en la mejora del servicio.</p> <p>Falta de comunicación (transporte) para el acceso al municipio y lejanía entre comunidades</p>	<p>Se tiene que programar salidas a las comunidades, por lo que tiene que cerrar el centro de salud y si se requiere no se puede prestar el servicio con oportunidad.</p> <p>No se cuenta con el medicamento adecuado ni en cantidad suficiente para brindar un buen servicio.</p> <p>Debido a las condiciones que se tienen, los habitantes prefieren no asistir a consultas de prevención.</p> <p>La cura de algún padecimiento se complica por no contar con el instrumental necesario y el medico cuando son requeridos.</p> <p>No hay interés por acudir al servicio de salud y menos si se trata de contribuir en la mejora del mismo.</p> <p>El personal no tiene la capacidad de cubrir las necesidades de todo el municipio.</p> <p>Existe inconformidad de los usuarios por no tener</p>
--	---	--

PLAN DE DESARROLLO MUNICIPAL DE SAN JUAN DIUXI, 2008

		siempre el servicio (urgencia) y dejan de asistir.
En San Juan Diuxi, los recursos naturales como el suelo, la vegetación, el agua están perdiéndose por la falta de conocimiento de los habitantes que trabajan en la actividad agropecuaria para implementar técnicas que permitan la conservación incluso la recuperación de estos recursos.	<p>Cambio de uso de suelo</p> <p>No hay obras de retención de suelo y agua</p> <p>Pastoreo extensivo y libre</p> <p>Prácticas inadecuadas de cultivo</p> <p>No hay ordenamiento territorial</p> <p>No funciona adecuadamente el comisariado de bienes comunales</p> <p>No hay conocimientos sobre causas y efectos en el aprovechamiento de los recursos naturales.</p>	<p>Pérdida de suelo</p> <p>Se secan los arroyos</p> <p>Perdida de cobertura vegetal</p> <p>Suelo pobre</p> <p>No hay regeneración para sustituir lo que se utiliza</p> <p>Rendimiento bajo</p> <p>Pobreza</p> <p>Migración</p> <p>Subdesarrollo</p>
La poca producción y actividad económica en San Juan Diuxi, no logra crear empleos bien remunerados, por tanto las familias tienen limitado sus recursos económicos y no invierten en el campo, educación, salud e	Existen recursos naturales (piedra para hacer figuras de forma artesanal) para ser aprovechados de forma sustentable y no se ha hecho.	<p>Migración de las familias en busca de fuentes de empleo.</p> <p>Jóvenes y niños en edad escolar abandonan la escuela</p>

PLAN DE DESARROLLO MUNICIPAL DE SAN JUAN DIUXI, 2008

<p>infraestructura y proyectos productivos</p>	<p>Existe poca circulación de dinero.</p> <p>El suelo está desgastado y ya no se produce no para autoconsumo</p> <p>No se ha podido bajar recursos que apoyen a proyectos productivos, por que muchos pobladores a pesar de ser indígenas y de escasos recursos no cumplen con otros requisitos como, curp, o acreditación de sus propiedades principalmente.</p>	<p>para ir con sus padres.</p> <p>Abandono de sus comunidades</p> <p>Las opciones de trabajo se reducen a emplearse como peones, jornaleros o vendedores ambulantes en las ciudades.</p> <p>Dependencia, fanatismo, cerrazón, subdesarrollo.</p>
--	---	--

--	--	--

PLAN DE DESARROLLO MUNICIPAL DE SAN JUAN DIUXI, 2008

<p>La falta de infraestructura capacitación y recursos económicos no permite que los habitantes del municipio tengan abasto de agua tanto para consumo humano como para sus actividades productivas</p>	<p>Infraestructura de red de agua insuficiente</p> <p>Barrios nuevos en los pueblos</p> <p>No hay suficiente recurso para hacer ampliaciones</p> <p>Fugas de agua que se pudieran utilizar para distribución</p> <p>No existe la cultura de almacenamiento de agua de lluvia.</p>	<p>Pérdida de tiempo</p> <p>Perdida de recursos</p> <p>Pérdida de agua</p> <p>Consumo de agua no potable</p> <p>No hay captación de recursos</p> <p>20 % de las familias tiene agua potable en su domicilio</p> <p>50% las acarrea de las llaves públicas de las calles.</p> <p>El 30 % acude a los pozos o ríos que se encuentran a 2 o 3 km de su domicilio</p>
---	---	---

PLAN DE DESARROLLO MUNICIPAL DE SAN JUAN DIUXI, 2008

9.3 Matriz de priorización de problemas

LISTA DE PROBLEMAS	Red de agua potable	Desempleo y empleo mal remunerados	Inconvenientes para estudiar el bachillerato	Pérdida de recursos naturales	Deficiencias en la clínica	FRECUENCIA	PRIORIDAD
Red de agua potable	X	Red de agua potable	Red de agua potable	Red de agua potable	Red de agua potable	4	1
Desempleo y empleo mal remunerados	X	X	Inconvenientes para estudiar el bachillerato	Pérdida de recursos naturales	Desempleo y empleo mal remunerados	1	4
Inconvenientes para estudiar el bachillerato	X	X	X	Inconvenientes para estudiar el bachillerato	Inconvenientes para estudiar el bachillerato	3	2
Pérdida de recursos naturales	X	X	X	X	Pérdida de recursos naturales	2	3
Deficiencias en la clínica	X	X	X	X	X	0	5

PLAN DE DESARROLLO MUNICIPAL DE SAN JUAN DIUXI, 2008

Árbol de soluciones

N° DE PROBLEMA	ALTERNATIVAS DE SOLUCIÓN
<p>1.- En el Municipio 218 Familias no cuenta con toma domiciliaria de agua potable, de las cuales 36 se abastecen de hidrantes públicos y 182 se abastece de pozo, arrollo, recorriendo hasta 2 km esto afecta principalmente a las personas de la tercera edad, así mismo las demás familias sufren desgastes físico y pérdida de tiempo.</p>	<p>Ampliar la red para distribuir el agua potable</p>
<p>2.- 60 jóvenes de San Juan Diuxi, se exponen a asaltos, alcohol y al bajo rendimiento por el desgaste físico que provoca el recorrido de 15 km diariamente, para asistir al bachillerato en otro municipio, situación que puede afectar seriamente la formación de los ciudadanos del municipio de San Juan Diuxi, cada año.</p>	<p>Gestión de un bachillerato en la cabecera municipal Compra de un autobús escolar</p>
<p>3.- En San Juan Diuxi, los recursos naturales como el suelo, la vegetación, el agua están perdiéndose por la falta de conocimiento de los habitantes que trabajan en la actividad agropecuaria para implementar técnicas que permitan la conservación incluso la recuperación de estos recursos.</p>	<p>Capacitación para producir de forma sustentable Técnicas de producción alternativas que permitan conservar los recursos</p>
<p>4.- La poca producción y actividad económica en San Juan Diuxi, no logra crear empleos bien remunerados, por tanto las familias tienen limitado sus recursos económicos y no invierten en el campo, educación, salud e infraestructura y proyectos productivos</p>	<p>Inversión en los proyectos productivos Capacitación para mejorar la producción Capacitación para aprender oficios</p>
<p>5.- La clínica de San Juan Diuxi, atiende a 1800 personas y continuamente su</p>	<p>Proyecto de ampliación de la clínica</p>

PLAN DE DESARROLLO MUNICIPAL DE SAN JUAN DIUXI, 2008

<p>capacidad de instalación, espacio, equipo, medicamento y personal se ve rebasada por el requerimiento de curaciones, partos, consultas, el 90% de los habitantes tienen a la clínica como su única opción debido a la distancia que se ubican los consultorios particulares que se encuentran en la ciudad de Nochixtlán y principalmente por sus escasos recursos</p>	<p>Adquisición de medicamentos y equipo</p> <p>Inversión o gestión para aumentar el número de enfermeras.</p>
---	---

PLAN DE DESARROLLO MUNICIPAL DE SAN JUAN DIUXI, 2008

**PLAN MUNICIPAL DE DESARROLLO
SAN JUAN DIUXI 2008-2010**



PRESIDENTE DEL CMDRS DE SAN JUAN DIUXI

BENITO MATIAS MARTINEZ

ASESOR MUNICIPAL

ALMA ELODIA CRUZ CRUZ

DDR MIXTECA

PLAN DE DESARROLLO MUNICIPAL DE SAN JUAN DIUXI, 2008

MENSAJE DEL PRESIDENTE

BENITO MATIAS MARTINEZ

El presente plan municipal es el resultado de reuniones, talleres, transecto, aportaciones puntuales de durante los meses de enero-mayo, del 2008 con la participación de los actores sociales del municipio como: ayuntamiento municipal, representante agrario (comisariado), agente municipal, comité de clínica y las diversas instituciones educativas que funcionan en esta comunidad.

Este plan se elaboró pensando en el futuro de nuestros ciudadanos y pensando en las nuevas generaciones. Como se mencionó durante su elaboración, este plan será dado a conocer a la ciudadanía por que el compromiso es de todos, para que, con la toma de decisiones y el trabajo conjunto, logremos cumplir cada uno de nuestros objetivos.

Con esto buscamos dar cumplimiento a la constitución política de los estados unidos mexicanos, y a la ley de planeación del estado de Oaxaca, mismas que señalan a la autoridad municipal la obligación de propiciar la participación de todos los sectores de la población en el proceso de planeación del desarrollo.

En este documento damos a conocer información sobre la situación en que se encuentra nuestro municipio, el compromiso que asume el ayuntamiento ante la ciudadanía, los objetivos que permitirán acercarnos al municipio que queremos en un futuro y lo que proponemos hacer para lograrlo.

Donde los niños estén bien alimentados, sanos para desarrollar plenamente sus capacidades.

Somos un municipio en donde existe la equidad de género que las mujeres puedan ocupar un cargo en el ayuntamiento general y lo hacen bien.

CAPITULO I

PRINCIPIO DE LA PLANEACIÓN DEL DESARROLLO

Analizando la problemática nos puede confundir muchas veces incluso desviarnos y hacer inversiones en donde no corresponde, pero estos trabajos, reuniones talleres y recorridos nos llevarán a descubrir la problemática y saber dónde invertir, aunque las condiciones en los municipios son distintos básicamente tenemos las mismas necesidades:

condiciones para desarrollarnos, seguridad alimenticia, derechos sin duda la mayor inversión debe estar en las escuelas, la preparación de los niños, una preparación integral que ayude a desarrollar habilidades, al mismo tiempo que forme buenas personas capaces de olvidar, capaces de recordar, de construir acuerdos, de ser críticos, optimistas, abiertos y libres... respetuosos de su medio ambiente, con el pleno conocimiento que cualquier acción tiene un impacto para bien o para mal en su entorno.

con este pmd, se pretende evidenciar la diferencia, las ventajas que nos da planear las acciones, que el mismo recurso puede lograr mayores beneficios si se aplica el en ese 20% de causas que originan el 80% de los problemas, que tanto se menciona, por supuesto que cada municipio es distinto y por tanto las acciones deben ser diferentes.

sin duda que el recurso económico es importante para la resolución de muchos problemas pero aparte de tener una buena camioneta, calles pavimentadas, drenaje, también es importante pensar en la convivencia no solo con los familiares, los vecinos, los de la comunidad, con las personas, si no también con el medio ambiente, con el agua, la tierra, las aves. son importantes los amigos, el básquet bol, el soccer, el ajedrez, la guitarra, y el reto de todos los días de ser feliz.

la participación de la mujer en los quehaceres de la gestión municipal ocurre ocasionalmente siendo el puesto de secretaria el mas aceptado, algunos comités de escuela y la clínica, en la organización de festividades, pero sin duda, y como todos los problemas inicia, en el hogar, en la calidad de educación de las escuelas y el empuje o las ganas de superarse de la sociedad completa del municipio son sin duda la medida más eficiente para lograr la igualdad de género o de oportunidades. Son retos que necesitan de preparación tanto de hombres como de las

PLAN DE DESARROLLO MUNICIPAL DE SAN JUAN DIUXI, 2008

mujeres para lograr esta igualdad que beneficiará considerablemente a cualquier sociedad.

en una comunidad, podremos pensar distinto, votar por otro color, ser de otro género, credo... pero al final del día, vivimos en el mismo lugar, y nuestro plan municipal es el mismo.

1.1 MARCO DE REFERENCIA

conforme a lo dispuesto por los artículos 25, 26 y 115 de la constitución política de los estados unidos mexicanos; 16, 20 y 113 de la constitución política del estado libre y soberano de Oaxaca; 46, fracción xxxii y 48 fracción xi de la ley municipal para el estado de Oaxaca; 33 y 34 fracción ii y iii de la ley de planeación; 7, 17 fracción v y 26 de la ley de planeación del estado de Oaxaca; 1º y 3º fracción ii de la ley que crea el organismo público descentralizado de carácter estatal denominado "comité estatal de planeación para el desarrollo de Oaxaca"; y

CONSIDERANDO

Que el Plan Municipal de Desarrollo (PMD) es el instrumento rector de las políticas públicas que el gobierno local aplica durante su mandato para impulsar el desarrollo sustentable y consolidar la gobernabilidad democrática.

Que las autoridades que cuentan con este instrumento, además de cumplir con una obligación jurídica, tienen mayores oportunidades para satisfacer las expectativas de sus gobernados en comparación con las que no lo tienen.

Que un adecuado proceso de planeación acerca a los municipios hacia el bienestar social, al identificar el conjunto de obras de infraestructura, proyectos de desarrollo económico y acciones de fomento que se requieren realizar para abatir la pobreza y la marginación, impulsar el desarrollo humano, estimular las actividades productivas, fortalecer la

PLAN DE DESARROLLO MUNICIPAL DE SAN JUAN DIUXI, 2008

identidad étnica, garantizar la sustentabilidad ambiental, construir la igualdad de género y orientar positivamente a la ciudadanía.

Que la planeación del desarrollo municipal debe impulsar la intervención equitativa y plural de todos los actores sociales, mediante procesos participativos que permitan detectar las prioridades y acciones que se impulsarán para el mejoramiento de las condiciones de vida de las personas según su género, generación y cultura.

Que los objetivos y metas de los planes municipales de desarrollo deben estar enlazados con las prioridades del gobierno federal y estatal, señaladas en el Plan Nacional de Desarrollo 2007-2012 y el Plan Estatal de Desarrollo Sustentable 2004-2010, a fin de facilitar la aplicación de los programas federales y estatales existentes, así como la gestión de recursos mezclados para las obras, proyectos y acciones de interés común.

CAPITULO II

OBJETIVOS

2.1 OBJETIVOS

- ❖ ser un instrumento real de gestión para los representantes del municipio de san Juan Diuxi, considerando los recursos propios y externos.
- ❖ indicar las acciones que se deben implementar así como los responsables que le darán seguimiento.
- ❖ planear las actividades los proyectos estratégicos y el monto que se asignarán a cada uno.
- ❖ indicar el tiempo necesario para ejecutar el proyecto o los proyectos estratégicos.
- ❖ Considerar proyectos complementarios que aterricen en un objetivoestratégico

PLAN DE DESARROLLO MUNICIPAL DE SAN JUAN DIUXI, 2008

2.1.2 VISIÓN

El consejo municipal de desarrollo rural sustentable del municipio de san Juan Diuxi, Nochixtlán, Oaxaca, pretende ser un órgano con sensibilidad social, que pueda mejorar los servicios y generar condiciones para que los habitantes tengan mejores oportunidades de trabajo, de educación, estar mejor comunicados, y tener mejores servicios, así como la capacidad de desarrollarse con pleno respeto a su ambiente.

2.1.3. MISIÓN

Somos el cmdrs de san Juan Diuxi, encargados de planear las acciones que se realizaran en el municipio, con la intención de mejorar las condiciones y oportunidades para que los habitantes puedan prepararse mejor, mediante el uso eficiente de los recursos y la resolución de los problemas mas sentidos de la comunidad.

CAPITULO III

DIAGNOSTICO

ARBOL DE PROBLEMAS

ARBOL DE SOLUCIONES

EDUCACIÓN, RIESGOZA, CARA Y DEFICIENTE

EDUCACIÓN GRATUITA Y EFICIENTE

CAUSAS		EFFECTOS	CONJUNTO DE SOLUCIONES	SOLUCION ESTRATEGICA	CONDICION POSITIVA A FUTURO
60 ESTUDIANTES CAMINAN DIARIO 15 KM PARA ESTUDIAR SU NIVEL BACHILLERATO	EXPOSICIÓN Y BAJO RENDIMIENTO POR LAS CONDICIONES DE DESPLAZAMIENTO Y DESGASTE FÍSICO DE 60	DESGASTE FÍSICO GASTOS DE PASAJE ESPOSICIÓN A VICIOS ASALTOS Y VIOLACIÓN TIEMPO MAL	CAMIÓN ESCOLAR MUNICIPAL DE FORMA GRATUITA O CON DESCUENTO	EDUCACIÓN GRATUITA Y	A CORTO PLAZO, CAMION ESCOLAR PARA DESPLAZARSE CON COMODIDAD, DISMINUCIÓN DEL TIEMPO DE RECORRIDO

PLAN DE DESARROLLO MUNICIPAL DE SAN JUAN DIUXI, 2008

	JÓVENES DE SAN JUAN DIUXI PARA	UTILIZADO		EFICIENTE	
No existe nivel medio superior en el municipio	ESTUDIAR EL BACHILLERATO FUERA DEL MUNICIPIO	ESTUDIO FUERA DEL MUNICIPIO GASTOS EXTRAORDINARIOS PREPARACIÓN TRUNCADA DISCRIMINACIÓN EN OTRAS ESCUELAS POR RECURSOS ESCASOS Y ASECENDENCIA INDÍGENA	GESTIÓN DE UN BACHILLERATO		ESCUELA DE NIVEL BACHILLERATO FUNCIONANDO EN EL MUNICIPIO DE SAN JUAN DIUXI ASISTENCIA DE TODOS LOS ALUMNOS QUE HAYAN TERMINADO LA SECUNDARIA. CIUDADANOS CON CONOCIMIENTOS CAPACIDADES Y PLENA CONCIENCIA Y ORGULLO DE SU CULTURA INCREMENTO DEL NIVEL DE ESTUDIOS
DESORGANIZACIÓN Y SUBDESARROLLO		ALGUNOS MITOS Y DESACUERDOS HAN RETRAZADO LAS ACCIONES PARA LA RESOLUCIÓN DE ESTE PROBLEMA A VECES NI LOS CIUDADANOS ESTAN CONCIENTES SOBRE LA IMPORTANCIA DE LA EDUCACIÓN.	CAPACIDAD DE ORGANIZACIÓN ORGANIZARSE PARA PLANEAR PLANEAR PARA GESTIONAR Y TRABAJAR		MUNICIPIO ORGANIZADO CONSTRUCCIÓN DE REGLAMENTOS QUE AYUDEN A ESTABLECER ORDEN EN LA VIDA DEL MUNICIPIO

PLAN DE DESARROLLO MUNICIPAL DE SAN JUAN DIUXI, 2008

CAUSAS	PROBLEMA	EFFECTOS	CONJUNTO DE SOLUCIONES	SOLUCION ESTRATEGICA	CONDICION POSITIVA A FUTURO		
OBRAS MAL CONSTRUIDAS	En el Municipio 218 Familias no cuenta con toma domiciliaria de agua potable, de las cuales 36 se abastecen de hidrantes públicos y 182 se abastece de pozo, arrollo, recorriendo hasta 2 km esto afecta principalmente a las personas de la tercera edad, así mismo las demás familias sufren degastes físico y perdida de tiempo	ESTAN VARIOS TANQUES DE ALMACENAMIENTO CON GRIETAS	PROYECTO QUE CONTEMPLE UNA RED DE DISTRIBUCIÓN DE AGUA POTABLE EFICIENTE Y UTILIZAR LOS RECURSOS DISPONIBLES SI ES QUE LO HAY.	AGUA POTABLE PARA 1600 HABITANTES DEL MUNICIPIO DE SAN JUAN DIUXI	RED DE AGUA POTABLE QUE ABARQUE EL 100% TODOS LOS DOMICILIOS DEL MUNICIPIO DE SAN JUAN DIUXI		
AGUA SUFICIENTE PROVOCABA DESINTERES EN EL TEMA, AHORA EL RECURSO SE ESTÁ ESCACEANDO		EL MUNICIPIO TIENE 10 AÑOS INVIRTIENDO EN AGUA POTABLE Y NO HA PODIDO RESOLVER EL PROBLEMA	EXISTEN OBRAS MAL CONSTRUIDAS QUE NUNCA FUNCIONARON O FUNCIONARON POCO TIEMPO		SE DEJÓ QUE EL PROBLEMA CRECIERA	CADA VEZ SON MAS LOS QUE NECESITAN AGUA	ASISTIR A LOS ESPACIOS ADECUADOS Y DAR EL PUNTO DE VISTA PARA DAR SEGUIMIENTO AL PROYECTO
INFRAESTRUCTURA CARA		SE VE COMO UN IMPOSIBLE					

PROBLEMA	CAUSAS	EFFECTOS	Nº DE PROBLEMA	ALTERNATIVAS DE SOLUCIÓN
1.- 60 jóvenes de San Juan Diuxi, se exponen a asaltos, alcohol y al bajo rendimiento por el desgaste físico que provoca el recorrido de 15 km diariamente, para asistir al bachillerato en otro municipio, situación que puede afectar seriamente la formación de los ciudadanos del municipio de San Juan Diuxi, cada año.	Exposición de los alumnos al peligro, al recorrer a veces solos el tramo de 15 km. No hay apoyo		1.- En el Municipio 218 Familias no cuenta con toma domiciliaria de agua potable, de las cuales 36 se abastecen de hidrantes públicos y 182 se abastece de pozo, arrollo, recorriendo hasta 2 km esto afecta principalmente a	Ampliar la red para distribuir el agua potable

PLAN DE DESARROLLO MUNICIPAL DE SAN JUAN DIUXI, 2008

	institucional		las personas de la tercera edad, así mismo las demás familias sufren degastes físico y perdida de tiempo.	
La clínica de San Juan Diuxi, atiende a 1800 personas y continuamente su capacidad de instalación, espacio, equipo, medicamento y personal se ve rebasada por el requerimiento de curaciones, partos, consultas, el 90% de los habitantes tienen a la clínica como su única opción debido a la distancia que se ubican los consultorio particulares que se encuentran en la ciudad de Nochixtlán y principalmente por sus escasos recursos	<p>Escasa inversión de las dependencias de gobierno encargadas de este rubro.</p> <p>Conformismo por parte de los habitantes del municipio ante la carencia de recursos destinados a este rubro.</p> <p>Falta de interés de los mismos afectados por mejorar este servicio</p> <p>Nivel económico bajo de los habitantes del municipio que los limita para invertir en la mejora del servicio.</p> <p>Falta de comunicación (transporte) para el acceso al municipio y lejanía entre comunidades</p>	<p>No se cuenta con el equipo necesario para prestar el servicio con calidad.</p> <p>El personal con que cuenta en el municipio no es suficiente para atender las rancherías y agencias del municipio.</p> <p>Se tiene que programar salidas a las comunidades, por lo que tiene que cerrar el centro de salud y si se requiere no se puede prestar el servicio con oportunidad.</p> <p>No se cuenta con el medicamento adecuado ni en cantidad suficiente para brindar un buen servicio.</p> <p>Debido a las condiciones que se tienen, los</p>	<p>2.- 60 jóvenes de San Juan Diuxi, se exponen a asaltos, alcohol y al bajo rendimiento por el desgaste físico que provoca el recorrido de 15 km diariamente, para asistir al bachillerato en otro municipio, situación que puede afectar seriamente la formación de los ciudadanos del municipio de San Juan Diuxi, cada año.</p>	<p>Gestión de un bachillerato en la cabecera municipal</p> <p>Compra de un autobús escolar</p>

PLAN DE DESARROLLO MUNICIPAL DE SAN JUAN DIUXI, 2008

		<p>habitantes prefieren no asistir a consultas de prevención.</p> <p>La cura de algún padecimiento se complica por no contar con el instrumental necesario y el medico cuando son requeridos.</p> <p>No hay interés por acudir al servicio de salud y menos si se trata de contribuir en la mejora del mismo.</p> <p>El personal no tiene la capacidad de cubrir las necesidades de todo el municipio.</p> <p>Existe inconformidad de los usuarios por no tener siempre el servicio (urgencia) y dejan de asistir.</p>		
<p>En San Juan Diuxi, los recursos naturales como el suelo, la vegetación, el agua están perdiéndose por la falta de conocimiento de los habitantes que trabajan en la actividad agropecuaria para implementar técnicas que permitan la conservación incluso la recuperación de estos recursos.</p>	<p>Cambio de uso de suelo</p> <p>No hay obras de retención de suelo y agua</p>	<p>Pérdida de suelo</p> <p>Se secan los arroyos</p> <p>Perdida de</p>	<p>3.- En San Juan Diuxi, los recursos naturales como el suelo, la vegetación, el agua están perdiéndose por la falta de conocimiento de los habitantes que trabajan en la</p>	<p>Capacitación para producir de forma sustentable</p> <p>Técnicas de producción alternativas que</p>

PLAN DE DESARROLLO MUNICIPAL DE SAN JUAN DIUXI, 2008

	<p>Pastoreo extensivo y libre</p> <p>Prácticas inadecuadas de cultivo</p> <p>No hay ordenamiento territorial</p> <p>No funciona adecuadamente el comisariado de bienes comunales</p> <p>No hay conocimientos sobre causas y efectos en el aprovechamiento de los recursos naturales.</p>	<p>cobertura vegetal</p> <p>Suelo pobre</p> <p>No hay regeneración para sustituir lo que se utiliza</p> <p>Rendimiento bajo</p> <p>Pobreza</p> <p>Migración</p> <p>Subdesarrollo</p>	<p>actividad agropecuaria para implementar técnicas que permitan la conservación incluso la recuperación de estos recursos.</p>	<p>permitan conservar los recursos</p>
<p>La poca producción y actividad económica en San Juan Diuxi, no logra crear empleos bien remunerados, por tanto las familias tienen limitado sus recursos económicos y no invierten en el campo, educación, salud e infraestructura y proyectos productivos</p>	<p>Existen recursos naturales (piedra para hacer figuras de forma artesanal) para ser aprovechados de forma sustentable y no se ha hecho.</p> <p>Existe poca circulación de dinero.</p> <p>El suelo está desgastado y ya no se produce para autoconsumo</p>	<p>Migración de las familias en busca de fuentes de empleo.</p> <p>Jóvenes y niños en edad escolar abandonan la escuela para ir con sus padres.</p> <p>Abandono de sus comunidades</p> <p>Las opciones de trabajo se</p>	<p>4.- La poca producción y actividad económica en San Juan Diuxi, no logra crear empleos bien remunerados, por tanto las familias tienen limitado sus recursos económicos y no invierten en el campo, educación, salud e infraestructura y proyectos productivos</p>	<p>Inversión en los proyectos productivos</p> <p>Capacitación para mejorar la producción</p> <p>Capacitación para aprender oficios</p>

PLAN DE DESARROLLO MUNICIPAL DE SAN JUAN DIUXI, 2008

	<p>No se ha podido bajar recursos que apoyen a proyectos productivos, por que muchos pobladores a pesar de ser indigenas y de escasos recursos no cumplen con otros requisitos como, curp, o acreditación de sus propiedades principalmente.</p>	<p>reducen a emplearse como peones, jornaleros o vendedores ambulantes en las ciudades.</p> <p>Dependencia, fanatismo, cerrazón, subdesarrollo.</p>		
			<p>5.- La clínica de San Juan Diuxi, atiende a 1800 personas y continuamente su capacidad de instalación, espacio, equipo, medicamento y personal se ve rebasada por el requerimiento de curaciones, partos, consultas, el 90% de los habitantes tienen a la clínica como su única opción debido a la distancia que se ubican los consultorio particulares que se encuentran en la ciudad de Nochixtlán y principalmente por sus escasos recursos</p>	<p>Proyecto de ampliación de la clínica</p> <p>Adquisición de medicamentos y equipo</p> <p>Inversión o gestión para aumentar el número de enfermeras.</p>

3.1 PLANTEAMIENTO DE PROBLEMAS:

PLAN DE DESARROLLO MUNICIPAL DE SAN JUAN DIUXI, 2008

1.-60 jóvenes de San Juan Diuxi, se exponen a asaltos, alcohol y al bajo rendimiento por el desgaste físico que provoca el recorrido de 15 km diariamente, para asistir al bachillerato en otro municipio.

2.- La clínica de San Juan Diuxi, atiende a 1800 personas y continuamente su capacidad de instalación, espacio, equipo, medicamento y personal se ve rebasada por el requerimiento de curaciones, partos, consultas, el 90% de los habitantes tienen a la clínica como su única opción debido a la distancia que se ubican los consultorios particulares que se encuentran en la ciudad de Nochixtlán y principalmente por sus escasos recursos

3.- En San Juan Diuxi, los recursos naturales como el suelo, la vegetación, el agua están perdiéndose por la falta de conocimiento de los habitantes que trabajan en la actividad agropecuaria para implementar técnicas que permitan la conservación incluso la recuperación de estos recursos.

4.- La poca producción y actividad económica en San Juan Diuxi, no logra crear empleos bien remunerados, por tanto las familias tienen limitado sus recursos económicos y no invierten en el campo, educación, salud e infraestructura y proyectos productivos

5.- En el Municipio 218 Familias no cuenta con toma domiciliaria de agua potable, de las cuales 36 se abastecen de hidrantes públicos y 182 se abastece de pozo, arrollo, recorriendo hasta 2 km esto afecta principalmente a las personas de la tercera edad, así mismo las demás familias sufren desgastes físico y pérdida de tiempo.

3.2 MATRIZ DE PRIORIZACIÓN DE PROBLEMAS

LISTA DE PROBLEMAS	Red de agua	Desempleo y empleo	Inconvenientes para	Pérdida de recursos	Deficiencias en la clínica	FRECUENCIA	PRIORIDAD
--------------------	-------------	--------------------	---------------------	---------------------	----------------------------	------------	-----------

PLAN DE DESARROLLO MUNICIPAL DE SAN JUAN DIUXI, 2008

	a potable	mal remunerados	estudiar el bachillerato	naturales			
Red de agua potable	X	Red de agua potable	Red de agua potable	Red de agua potable	Red de agua potable	4	1
Desempleo y empleo mal remunerados	X	X	Inconvenientes para estudiar el bachillerato	Pérdida de recursos naturales	Desempleo y empleo mal remunerados	1	4
Inconvenientes para estudiar el bachillerato	X	X	X	Inconvenientes para estudiar el bachillerato	Inconvenientes para estudiar el bachillerato	3	2
Pérdida de recursos naturales	X	X	X	X	Pérdida de recursos naturales	2	3
Deficiencias en la clínica	X	X	X	X	X	0	5

3.3 CUADRO DE PROYECTOS ESTRATÉGICOS

proyecto estratégico	objetivo principal	objetivo específico	resultado
infraestructura de agua potable	proveer de agua a todas las casas de la población	construcción un deposito de agua suficiente para 200 tomas domiciliarias Aumentar la capacidad de distribución de la red	1500 personas con agua potable
escuela a nivel	Que los alumnos que egresen de	asignación del terreno	45 alumnos

PLAN DE DESARROLLO MUNICIPAL DE SAN JUAN DIUXI, 2008

medio superior	la secundaria puedan continuar sus estudios sin tener que salir del municipio	para la escuela gestión de recursos construcción de la escuela	cada año todo el municipio y comunidades aledañas
ordenamiento territorial y recuperación de los recursos naturales	Mejorar las condiciones ambientales mediante trabajos y prácticas sustentables de producción	ordenamiento territorial Regular el aprovechamiento de los rec.nat. como la madera y leña Recuperación de la "LAGUNA TABICO." Obras de captación de agua obras de retención de suelo reforestación de especies nativas	Los 1600 habitantes de san Juan Diuxi y sus mas de 3000 has. de superficie.
Desempleo y empleo mal remunerado	Aprovechar de manera sustentable los recursos, realizar inversiones estratégicas y apoyar a la población prioritaria para la creación de empleos	Proyecto de artesanías aprovechando la piedra. Utilizar las figuras para decorar casas Proyectos productivo(invernaderos, huertos familiares Proyectos de servicios	El municipio de San Juan Diuxi
Servicio muy deficiente en la clínica por la descompensación entre su tamaño y el número relativamente alto de personas que tiene que atender.	Fortalecer la clínica ampliando el espacio y comprando equipo y material necesarios para mejorar el servicio a los	Construcción de una unidad odontológica Adquisición de equipo y medicamentos ampliación del número de personal	1800 personas: los habitantes de San Juan Diuxi y Los habitantes de 2 rancherías cercanas, Las Palmas y Laureles.

PLAN DE DESARROLLO MUNICIPAL DE SAN JUAN DIUXI, 2008

usuarios

LÍNEAS DE ACCIÓN

PROYECTOS ESPECÍFICOS	LÍNEAS DE ACCIÓN	Proyectos estratégico
1. construcción un deposito de agua suficiente para 200 tomas domiciliarias 2. aumentar la capacidad de distribución de la red	Sistemas de agua potable y saneamiento	Ampliar la red de agua potable hasta que el 100% de las familias del municipio de San Juan Diuxi, tengan toma domiciliaria.
3. asignación del terreno para la escuela 4. gestión de recursos 5. construcción de la escuela	infraestructura educativa	Lograr la gestión y establecimiento de una escuela a nivel bachillerato para que los 45 alumnos que egresan cada año de la secundaria continúen su preparación académica.
6. ordenamiento territorial 7. Regular el aprovechamiento de los rec.nat. como la madera y leña 8. Recuperación de la "LAGUNA TABICO." 9. obras de captación de agua 10. obras de retención de suelo 11. reforestación de especies nativas	Ordenamiento ecológico territorial Conservación de la biodiversidad	Conservar y recuperar los recursos naturales de San Juan Diuxi
12. Proyecto de artesanías aprovechando la piedra. 13. Proyectos productivos 14. Proyectos de servicios	Producción artesanal Aprovechamiento forestal y minero Producción agrícola, pecuaria y agrícola	Estimular la actividad económica, mediante el aprovechamiento de recursos naturales y el apoyo a proyectos de producción estratégicos.
15. Construcción de una unidad odontológica	Infraestructura de	Mejorar la calidad del servicio de salud de la

PLAN DE DESARROLLO MUNICIPAL DE SAN JUAN DIUXI, 2008

16. Adquisición de equipo y medicamentos	salud salud	clínica establecida en San Juan Diuxi.
17. ampliación del número de personal		

PLAN DE DESARROLLO MUNICIPAL DE SAN JUAN DIUXI, 2008

MATRIZ DE SOLUCIONES ESTRATÉGICAS

PROYECTO ESTRATEGICO	RESUELVE ESTOS PROBLEMAS	RECURSOS PARA HACERLO QUE ¿ESTAN BAJO NUESTRO CONTROL?	DE ACUERDO EN HACERLO ¿QUIENES?	TIEMPO EN LOGRARLO	RIESGO AL HACERLO	RIESGO AL NO HACERLO	BENEFICIARIOS
1. construcción un deposito de agua suficiente para 200 tomas domiciliarias	LA INEXISTENCIA DE UN DEPOSITO DE AGUA, NECESARIO PARA SU DISTRIBUCIÓN	HUMANO SOCIAL ECONÓMICO TECNICOS NATURALES	REGIDOR DE ECOLOGÍA REGIDOR DE OBRAS COMITÉ DE AGUA POTABLE BENEFICIARIOS	2 AÑOS	QUE NO ALCANCE EL RECURSO	QUE SIGAN SIN AGUA POTABLE 200 FAMILIAS Y CONTANDO	200 FAMILIAS. EL 75 % DE FAMILIAS DE SAN JUAN DIUXI
2. aumentar la capacidad de distribución de la red	LA RED DE AGUA ACTUALMENTE NO LLEGA A UN 75 % DE LAS CASAS	HUMANO NATURALES ECONÓMICOS TECNICOS	ECOLOGÍA REGIDOR DE OBRAS COMITÉ DE AGUA POTABLE BENEFICIARIOS	2 AÑOS	QUE NO ALCANCE EL RECURSO	QUE NO SE PUEDA ALMACENAR Y POR CONSIGUIENTE DISTRIBUIR AGUA	200 FAMILIAS. EL 75 % DE FAMILIAS DE SAN JUAN DIUXI
3. asignación del terreno para la escuela	NECESARIO PARA EL ESTABLECIMIENTO DE LA ESCUELA	NATURAL ECONÓMICO	COMITÉ DE SECUNDARIA, REGIDOR DE EDUCACIÓN, ASAMBLEA GENERAL	1 SEMANA	NINGUNO	QUE LOS ALUMNOS SIGAN SUFRIENDO	45 ESTUDIANTES CADA AÑO. RELATIVAMENTE TODA LA POBLACIÓN DE SAN JUAN DIUXI Y COMUNIDAD

PLAN DE DESARROLLO MUNICIPAL DE SAN JUAN DIUXI, 2008

							ADES CERCANAS
4. gestión de recursos para un bachillerato	RECURSOS LIMITADOS Y POCO AVANCE	ECONÓMICO HUMANO	REGIDOR DE EDUCACIÓN PRESIDENTE MPAL. COMITÉ DE PADRES DE FAM. SEC. REGIDOR DE EDUCACION	MEDIO AÑO	NINGUNO	QUE LOS ALUMNOS SIGAN DESERTANDO	45 ESTUDIANTES CADA AÑO RELATIVAMENTE TODA LA POBLACIÓN DE SAN JUAN DIUXI Y COMUNIDAD ADES CERCANAS
5. construcción de la escuela	LA MIGRACIÓN PARA ESTUDIAR GASTOS EXTRAORDINARIOS CANSANCIO POR DESPLAZAMIENTO BAJO RENDIMIENTO PERDIDA DE TIEMPO EXPOSICIÓN AL ASALTO Y VICIOS	HUMANO ECONÓMICO NATURALES TECNICOS	COMITÉ DE SECUNDARIA. REGIDOR DE EDUCACIÓN. ASAMBLEA GERENTE TESORERO MPAL	2-3 AÑOS	QUE NO HAYA CONTINUIDAD EN SU ESTABLECIMIENTO	NO HABRÁ ESPACIO PARA EL ESTUDIO A NIVEL BACHILLERATO	45 ESTUDIANTES CADA AÑO RELATIVAMENTE TODA LA POBLACIÓN DE SAN JUAN DIUXI Y COMUNIDAD ADES CERCANAS
6. ordenamiento territorial	ORDENAMIENTO TERRITORIAL	TECNICO ECONÓMICO	REGIDOR DE ECOLOGÍA	ABRIL	NINGUNO	TRABAJO DESORDENADO Y PERDIDA DE RECURSOS NATURALES	EL MUNICIPIO DE SAN JUAN DIUXI
7. Regular el aprovechamiento de los recursos naturales, como la madera	EL DESCONTROL Y EL USO IRRACIONAL DE LOS RECURSOS, MADERA Y LEÑA PRINCIPALMENTE NO HAY UN PROGRAMA	RECURSO HUMANO SOCIAL	CMDRS REGIDOR DE ECOLOGÍA REGIDOR DE DESARROLLO RURAL SUSTENTABLE	1 MES	NINGUNO	USO IRRACIONAL DE LOS RECURSOS NATURALES	EL MUNICIPIO DE SAN JUAN DIUXI

PLAN DE DESARROLLO MUNICIPAL DE SAN JUAN DIUXI, 2008

y leña	DE MANEJO		REGIDOR DE AGRICULTURA				
8. Recuperación de la "LAGUNA TABICO."	QUE SE SEQUE LA LAGUNA DESPERDICIO DE AGUA QUE SE MUERAN LOS ANIMALES QUE VIVEN DE LA LAGUNA DESORDEN Y MAL USO DE LOS RECURSOS	HUMANO ECONÓMICO	CMDRS REGIDOR DE ECOLOGÍA REGIDOR DE DESARROLLO RURAL SUSTENTABLE REGIDOR DE AGRICULTURA	6 meses	NINGUNO	QUE SE SEQUE Y SE MUERAN LOS ANIMALES QUE DE EL DEPENDE	EL MUNICIPIO DE SAN JUAN DIUXI
9. obras de captación de agua	ESCURRIMIENTO DEL AGUA LA DISMINUCIÓN DE CANTIDAD Y CALIDAD DE AGUA EROSIÓN	HUMANO ECONÓMICO TÉCNICO NATURAL	REGIDOR DE OBRAS REGIDOR DE ECOLOGÍA	6 meses	NINGUNO	QUE SE ESCURRA EL AGUA Y SIGA LA EROSIÓN	EL MUNICIPIO DE SAN JUAN DIUXI
10. obras de retención de suelo	EROSIÓN, RECUPERACIÓN DE LA FERTILIDAD DE SUELOS, CONSERVACIÓN DE RECURSOS BIOTICOS QUE VIVEN EN EL SUELO.	HUMANO ECONÓMICO TÉCNICO NATURAL	REGIDOR DE OBRAS REGIDOR DE ECOLOGÍA REGIDOR DE AGRICULTURA	3 meses,	NINGUNO	QUE SE EROSIONE EL SUELO, SUELO INFERTIL	EL MUNICIPIO DE SAN JUAN DIUXI
11. reforestación de especies nativas	DISMINUCIÓN DE ESPECIES NATIVAS ESCASES DE REC. DISPONIBLES	HUMANO ECONÓMICO TÉCNICO NATURAL	REGIDOR DE ECOLOGÍA REGIDOR DE AGRICULTURA	6 meses	NINGUNO	QUE SE EXTINGAN ALGUNAS ESPECIES O DESAPARESCAN DEL TERRITORIO MUNICIPAL	EL MUNICIPIO DE SAN JUAN DIUXI
12. Proyecto de artesanías con la piedra.	ESCASOS EMPLEOS SALARIO MAL PAGADO POCA PRODUCTIVIDAD EN LA COMUNIDAD	HUMANO ECONÓMICO NATURAL	ASESOR MUNICIPAL GRUPO INTERESADO	1 mes	NINGUNO	8 FAMILIAS QUE SI POSIBILIDAD DE MEJORAR SU CALIDAD DE VIDA	8 FAMILIAS DE ARTESANOS

PLAN DE DESARROLLO MUNICIPAL DE SAN JUAN DIUXI, 2008

13. Proyectos productivos	LA ESCASA PRODUCTIVIDAD DEL SECTOR PRIMARIO. INGRESOS MUY BAJOS.	ECONÓMICOS TECNICO HUMANOS NATURALES	GRUPOS DE TRABAJO ASESOR MUNICIPAL REGIDOR DE AGRICULTURA	CADA AÑO 2 MESES	QUE NO FUNCIONE QUE NO SALGA EL APOYO	4 GRUPOS DE TRABAJO QUE SIGNIFICAN 20 FAMILIAS APROXIMADAMENTE QUE NO PODRAN AUTOEMPLEARSE Y MEJORAR SUS INGRESOS	20 FAMILIAS DE POBLACIÓN OBJETIVO
14. Proyectos de servicios	GASTOS PARA ACUDIR A NOCHIXTLÁN POR PRODUCTOS. TIEMPO PARA EL RECORRIDO.	ECONÓMICOS TECNICO HUMANOS	GRUPOS DE TRABAJO ASESOR MUNICIPAL DIRECTOR DE DESARROLLO RURAL SUSTENTABLE	CADA AÑO	QUE NO SALGA EL APOYO	4 GRUPOS DE TRABAJO QUE SIGNIFICAN 20 FAMILIAS APROXIMADAMENTE QUE NO PODRAN AUTOEMPLEARSE Y MEJORAR SUS INGRESOS	20 FAMILIAS DE POBLACIÓN OBJETIVO
15. Construcción de una unidad odontológica	PROBLEMAS DE HIGIENE BUCAL. DISMINUCIÓN DE LA CALIDAD DE VIDA POR LA PÉRDIDA DE DENTADURA A TEMPRANA EDAD	TECNICO ECONÓMICO HUMANOS	REGIDOR DE OBRAS REGIDOR DE SALUD	1 AÑO	QUE NO ALCANCE EL RECURSO	LA SALUD BUCAL DEFICIENTE DE LOS HABITANTES DE SAN JUAN DIUXI	LOS USUARIOS DE LA UMR, 1800 PERSONAS
16. Adquisición de equipo y medicamentos	RAPIDEZ Y COMODIDAD EN EL SERVICIO, TRANSPORTE A LA CD DE OAXACA NOCHIXTLÁN POR NO CONTAR CON EQUIPO O MEDICAMENTOS NECESARIOS.	TECNICO ECONÓMICO	REGIDOR DE SALUD PRESIDENTE MUNICIPAL	4 MESES	QUE NO SE COMPLETE LO QUE SE NECESITA	SERVICIO DEFICIENTE A LOS 1800 USUARIOS DE LA CLÍNICA	LOS USUARIOS DE LA UMR, 1800 PERSONAS
17. ampliación del número de personal	LA ESPERA DE LOS USURIOS. SERVICIO DEFICIENTE POR LA NO DISPONIBILIDAD DE PERSONAL.	HUMANOS ECONÓMICO	PRESIDENTE MUNICIPAL COMITÉ DE CLÍNICA REGIDOR DE SALUD	1 MES	NINGUNO	QUE SIGAN ESPERANDO LOS USUARIOS O ATENDIDAS MUY DE PRISA	LOS USUARIOS DE LA UMR, 1800 PERSONAS

PLAN DE DESARROLLO MUNICIPAL DE SAN JUAN DIUXI, 2008

INVOLUCRADOS EN EL PLAN MUNICIPAL, PRIVADOS Y PÚBLICO.

PROYECTOS ESPECIFICOS	INVERSIÓN TOTAL	INVERSIÓN MUNICIPAL	INVERSIÓN PRIVADA	INVERSIÓN ESTATAL	INVERSIÓN FEDERAL
1. construcción un deposito de agua suficiente para 200 tomas domiciliarias	3,000,000.00	1000,000.00			2000,000.00 SEDESOL
2. aumentar la capacidad de distribución de la red	2,000,000.00	1000,000.00			1000,000.00 SEDESOL
3. asignación o compra del terreno para la escuela	200,000.00	200,000.00			
4. gestión de recursos para la escuela	200,000.00	200,000.00			
5. construcción de la escuela	2000,000.00	1,000,000.00		1,000,000.0	
6. ordenamiento territorial	40,000.00	10,000.00			30,000.00 SEMARNAT- CONAFOR, CONSULTORÍA
7. Regular el aprovechamiento de los rec.nat. como la madera y leña	CMDRS	CMDRS			
8. Recuperación de la "LAGUNA TABICO."	50,000.00	50,000.00			
9. obras de captación de agua	200,000.00	100,000.00			100,000.00 CONAZA
10. obras de retención de	50,000.00	50,000.00			

PLAN DE DESARROLLO MUNICIPAL DE SAN JUAN DIUXI, 2008

suelo 11. reproducción y reforestación de especies nativas	100,000.00	20,000.00	80,000.00 COMUNIDAD EN GENERAL TEQUIOS		
12. Proyecto de artesanías aprovechando la piedra.	100,000.00				100,000.00 CDI
13. Proyectos productivos	500,000.00		50,000.00 BENEFICIARIOS	225,000.00 SEDER	225,000.00 SAGARPA
14. Proyectos de servicios	200,000.00		50,000.00 BENEFICIARIOS		150,000.00 SEDESOL
15. Construcción de una unidad odontológica	500,000	200,000 AYUNTAMIENTO MPAL		500,000	
16. Adquisición de equipo y medicamentos	300,000	100,000 AYUNTAMIENTO MPAL		500,000	
17. ampliación del número de personal	100,000			100,000	

PROGRAMA DE ACTIVIDADES Y SEGUIMIENTO

PROYECTO	ACTIVIDAD	RESPONSABLE	SEGUIMIENTO	DURACIÓN	2008	2009	2010
1. construcción un deposito de agua suficiente para 200	PROYECTO CONSTRUCCIÓN FUNCIONAMIENTO	REGIDOR DE ECOLOGÍA REGIDOR DE OBRAS COMITÉ DE	CMDRS	2AÑOS		*	*

PLAN DE DESARROLLO MUNICIPAL DE SAN JUAN DIUXI, 2008

tomas domiciliarias		AGUA POTABLE BENEFICIARIOS					
2. aumentar la capacidad de distribución de la red	PROYECTO CONSTRUCCIÓN FUNCIONAMIENTO	ECOLOGÍA REGIDOR DE OBRAS COMITÉ DE AGUA POTABLE BENEFICIARIOS	CMDRS ASAMBLEA GENERAL	2 AÑOS		*	*
3. asignación del terreno para la escuela	COMPRA O DONACION DEL TERRENO	COMITÉ DE SECUNDARIA. REGIDOR DE EDUCACIÓN. ASAMBLEA GENERAL	CMDRS ASAMBLEA GENERAL			*	
4. gestión de recursos para un bachillerato	PREGUNTAR EN DEPENDENCIAS CORRESPONDIENTES SOBRE LA DINÁMICA Y REQUISITOS, PARA DESIDIR SOBRE LA MEJOR OPCION	REGIDOR DE EDUCACIÓN PRESIDENTE MPAL. COMITÉ DE PADRES DE FAM. SEC. REGIDOR DE EDUCACIÓN	CMDRS ASAMBLEA GENERAL			*	
5. construcción de la escuela	CAPCE, VIGILAR LA EJECUCIÓN,	COMITÉ DE SECUNDARIA. REGIDOR DE EDUCACIÓN. ASAMBLEA GERL TESORERO MPAL	CMDRS ASAMBLEA GENERAL	2-3 AÑOS		*	*
6. ordenamiento territorial	GESTIÓN Y VIGILAR LA EJECUCIÓN DEL ORDENAMIENTO TERRITORIAL	REGIDOR DE ECOLOGÍA	CMDRS ASAMBLEA GENERAL	ABRIL		*	
7. Regular el aprovechamiento de los rec.nat. como la madera y leña	REGLAMENTO DEL USO DE RECURSOS NATURALES	CMDRS REGIDOR DE ECOLOGÍA REGIDOR DE DESARROLLO RURAL SUSTENTABLE REGIDOR DE AGRICULTURA	CMDRS ASAMBLEA GENERAL	1 MES		FEB RER O	
8. Recuperación y conservación de la "LAGUNA	GESTIÓN Y TRABAJOS NECESRIOS PARA LA RECUPERACIÓN DE LA LAGUNA TAVICO	CMDRS REGIDOR DE ECOLOGÍA REGIDOR DE DESARROLLO RURAL SUSTENTABLE	CMDRS ASAMBLEA GENERAL	6 meses		*	

PLAN DE DESARROLLO MUNICIPAL DE SAN JUAN DIUXI, 2008

TAVICO."		REGIDOR DE AGRICULTURA						
9. obras de captación de agua	GESTIÓN Y EJECUCIÓN DE LAS OBRAS PARA CAPTAR AGUA	REGIDOR DE OBRAS REGIDOR DE ECOLOGÍA	CMDRS ASAMBLEA GENERAL	6 meses		*		
10. obras de retención de suelo	GESTIÓN Y EJECUCIÓN DE LAS OBRAS PARA CAPTAR AGUA	REGIDOR DE OBRAS REGIDOR DE ECOLOGÍA REGIDOR DE AGRICULTURA	CMDRS ASAMBLEA GENERAL	3 meses,		*		
11. Reforestación de especies nativas	COORDINACIÓN PARA REALIZAR LOS TRABAJOS ESPECÍFICOS, NECESARIOS PARA LA RECUPERACIÓN DE LA LAGUNA	REGIDOR DE ECOLOGÍA REGIDOR DE AGRICULTURA	CMDRS ASAMBLEA GENERAL	6 meses		*		
12. Proyecto de artesanías aprovechando la piedra.	GESTIÓN DEL PROYECTO DE ARTESANÍA PARA LA ELABORACIÓN DE PIEDRAS DE FIGURAS PARA ADORNAR Y CASAS	ASESOR MUNICIPAL GRUPO INTERESADO	CMDRS ASAMBLEA GENERAL	1 mes		*		
13. Proyectos productivos	GESTIÓN DE VARIOS, QUE DIVERSIFIQUEN LA ACTIVIDAD PRODUCTIVA	GRUPOS DE TRABAJO ASESOR MUNICIPAL REGIDOR DE AGRICULTURA	CMDRS ASAMBLEA GENERAL	Cada año 2 meses		*	*	
14. Proyectos de servicios	GESTIÓN SEGÚN LA DEMANDA DEL MUNICIPIO	GRUPOS DE TRABAJO ASESOR MUNICIPAL DIRECTOR DE DESARROLLO RURAL SUSTENTABLE	CMDRS ASAMBLEA GENERAL	CADA AÑO		*	*	
15. Construcción de una unidad odontológica	VIGILAR Y DAR SEGUIMIENTO A LA GESTIÓN, CONSTRUCCIÓN, SERVICIOS	REGIDOR DE OBRAS REGIDOR DE SALUD	CMDRS ASAMBLEA GENERAL	1 AÑO		*	*	
16. Adquisición de equipo y medicamentos	INVENTARIO DE LOS MEDICAMENTOS MAS USUALES Y EL EQUIPO NECESARIO PARA DAR MEJOR SERVICIO Y DESPUES GESTIONAR Y COMPRAR	REGIDOR DE SALUD PRESIDENTE MUNICIPAL	CMDRS ASAMBLEA GENERAL	4 MESES		*		
17. ampliación del número de personal	GESTIONAR PERSONAL CON LA JUSTIFICACIÓN DEL NÚMERO DE CONSULTAS, O NUMERO DE AHBITANTES QUE SE ATIENDE.	PRESIDENTE MUNICIPAL COMITÉ DE CLÍNICA REGIDOR DE SALUD	CMDRS ASAMBLEA GENERAL	1 MES		*		

PLAN DE DESARROLLO MUNICIPAL DE SAN JUAN DIUXI, 2008