



DIAGNOSTICO Y PLAN MUNICIPAL DE DESARROLLO



**MUNICIPIO: SAN JUAN LACHIGALLA
DISTRITO: EJUTLA
ESTADO: OAXACA**

INDICE

	Pagina
PRESENTACION	5
MENSAJE DEL PRESIDENTE MUNICIPAL	6
PRINCIPIOS DE PLANEACION DEL DESARROLLO MUNICIPAL	7
I.-DIAGNOSTICO MUNICIPAL	
1.- MARCO DE REFERENCIA	9
1.1 Marco jurídico	9
1.2 Marco normativo	10
1.3 Marco metodológico	11
1.4 El diagnostico	11
2.- EJE AMBIENTAL	
2.1 Ubicación del territorio municipal	13
2.2 Características generales del territorio municipal	15
2.3 Estado actual de los recursos	18
2.4 Asentamientos humanos	19
2.5 Manejo y tratamiento de residuos	19
2.5 Problemática en el eje ambiental	20
3.- EJE SOCIAL	
3.1 Organizaciones políticas, sociales, productivas y económicas.	21
3.2 Presencia de las instituciones	23
3.3 Tenencia de la tierra	25
3.4 Liderazgo	26
3.5 Relación entre actores	26
3.6 Relaciones de poder	26
3.7 Tendencias de desarrollo de las organizaciones	27
3.8 Infraestructura de servicios básicos	27
3.9 Problemática en el eje social	31
4.- EJE HUMANO	
4.1 Historia	32
4.2 Cultura	32

SAN JUAN LACHIGALLA, EJUTLA, OAXACA
PLAN DE DESARROLLO MUNICIPAL

4.3 Demografía	34
4.4 Salud	37
4.5 Educación	38
4.6 Vivienda	40
4.7 Abasto	41
4.8 Caminos y carreteras	41
4.9 Comunicaciones	42
4.10 Migración	42
4.11 Índice de marginación e índice de desarrollo humano	43
4.12 Religión	43
4.13 La mujer y la igualdad de género	44
4.14 Fomento y desarrollo de la cultura indígena	45
4.15 Capacitación	45
4.16 Problemática en el eje humano	45
5.- EJE ECONOMICO	
5.1 Sistemas de producción	46
5.2 Sistemas producto	48
5.3 Recursos forestales	51
5.4 Otras actividades económicas	51
5.5 Mercado	51
5.6 Población económicamente activa	52
5.7 Ventajas competitivas del municipio	54
5.8 Infraestructura productiva	54
5.9 Problemática en el eje económico	54
6.- EJE INSTITUCIONAL	
6.1 Autoridades municipales y representantes agrarios	55
6.2 Organigrama municipal	57
6.3 Recursos humanos y profesionalización de la estructura municipal	58
6.4 Infraestructura municipal	60
6.5 Mobiliario y equipo	60
6.6 Reglamentos y protección civil	61
6.7 Prestación de servicios	62
6.8 Ingresos	63
6.9 Egresos	64
6.10 Acceso a la información pública y la contraloría social	65
6.11 Relaciones intergubernamentales	65

6.12 Capacitación	66
6.13 Problemática en el eje institucional	66
7.- PROBLEMÁTICA MUNICIPAL	67
8.- ARBOL DE PROBLEMAS	69
9.- ARBOL DE SOLUCIONES	82
10.- MATRIZ DE PRIORIZACION DE PROBLEMAS	96
II. PLAN DE DESARROLLO RURAL SUSTENTABLE	
1.- IMAGINANDO EL FUTURO	98
1.1 Escenario tendencial	98
1.2 Escenario deseable	99
2.- MATRIZ DE SOLUCIONES ESTRATEGICAS	101
3.- MATRIZ DE LINEAS ESTRATEGICAS	115
4.- MISION	135
5.- VISION	135
6.- OBJETIVOS DEL PLAN DE DESARROLLO	136
6.1 Objetivo general	136
6.2 Objetivos por eje de acción	136
6.2.1 Objetivos del eje ambiental	136
6.2.2 Objetivos del eje social	136
6.2.3 Objetivos del eje humano	136
6.2.4 Objetivos del eje económico	137
6.2.5 Objetivos del eje institucional	137
7.- LINEAS DE ACCION	138
8.- INVOLUCRADOS EN EL PLAN	140
9.- LINEAS ESTRATEGICAS	156
10.- REFERENCIAS BIBLIOGRAFICAS	183

PRESENTACION

En años pasados las diferentes dependencias e instituciones del gobierno federal y estatal apoyaban las solicitudes de los municipios o de las agencias, sin una coordinación interinstitucional y se podía dar situaciones de duplicidad de apoyos para el mismo concepto de inversión. En caso contrario podía suceder que una obra, acción o proyecto importante no fuera apoyado.

Por lo anteriormente expuesto se acordó entre la administración federal y estatal, en cada uno de los municipios que conforman la entidad, la realización de un Plan Municipal de Desarrollo que le permita al municipio detectar su problemática y enfocar sus acciones de gobierno hacia las necesidades más apremiantes, de tal forma de revertir lo más rápido posible la desigualdad existente entre municipios urbanos o semiurbanos con los municipios predominantemente rurales.

MENSAJE DEL PRESIDENTE

Cuando iniciamos la administración municipal que me honro encabezar, en las primeras reuniones con el H. Cabildo Municipal, las participaciones de los integrantes fueron en el sentido de brindar nuestro mayor esfuerzo para tratar de hacer llegar a nuestro municipio en la medida en que fuera posible, la mayoría de los apoyos que proporcionan los programas de las diferentes dependencias estatales y federales.

En el año 2008 hicimos nuestro mayor esfuerzo y logramos la realización de algunas obras y acciones muy necesarias en las diferentes agencias que integran nuestro municipio, pero hacen falta muchas mas.

Por lo anterior, conjuntamente con un asesor, nos dimos a la tarea de la realización de un Plan Municipal de Desarrollo (PMD), en el que se plasma la situación actual en la que se encuentra nuestro municipio y lo que queremos que sea en un futuro no muy lejano.

Para la realización del plan se realizaron una serie de talleres en cada una de las agencias, reuniones con el cabildo municipal y representantes individuales con experiencia y conocimientos de la situación de las localidades.

El Plan Municipal de Desarrollo del municipio de San Juan Lachigalla es el resultado del trabajo coordinado del cabildo municipal, de los agentes municipales y de policía, en funciones y electos, de los representantes agrarios y de los ciudadanos en general que con su participación hicieron posible la realización de un mejor trabajo.

El Plan Municipal de Desarrollo inicia con un diagnóstico de nuestras localidades en el aspecto ambiental, social, humano, económico e institucional; se define una visión y misión del municipio, se proponen objetivos estratégicos en cada uno de los ejes anteriormente mencionados, donde se documenta la situación actual, lo que tenemos en nuestras comunidades y las propuestas de obras y acciones en cada uno de esos ámbitos, así como los compromisos municipales, y los apoyos que necesitamos del gobierno del estado y del gobierno federal.

SAN JUAN LACHIGALLA, EJUTLA, OAXACA
PLAN DE DESARROLLO MUNICIPAL

Con la realización del plan cumplimos con una obligación jurídica, pero sobre contamos con un instrumento que nos servirá de base para la toma de decisiones más adecuadas y lograr el desarrollo de nuestra población en cada una de nuestras agencias, pues recoge la participación e inquietudes de la gran mayoría de los involucrados, interesados en dejar mejores condiciones de vida a las generaciones venideras.

San Juan Lachigalla es un municipio con muy alta marginación, con alto rezago social y considerado dentro de los municipios con menor índice de desarrollo humano del país, por lo que las necesidades son muchas y los recursos son insuficientes, pero consideramos que con la implementación de este plan, con el apoyo estatal y federal, podremos hacer un frente común para mejorar las condiciones de vida de nuestra población y el desarrollo de nuestro municipio. Los integrantes del cabildo, los representantes agrarios y los agentes de cada una de nuestras localidades, estamos con la mejor disposición para que esto sea posible.

C. Marcelino Santiago Luis

Presidente Municipal Constitucional

H. Ayuntamiento de San Juan Lachigalla, Oaxaca

Periodo 2008-2010

PRINCIPIOS DE LA PLANEACION DEL DESARROLLO MUNICIPAL

Los conceptos que se tomaron en cuenta para la elaboración del Plan Municipal de Desarrollo, que que motivan la actuación de del gobierno municipal son los siguientes:

CORRESPONSABILIDAD: La planeación debe considerar los esfuerzos del gobierno y los habitantes del municipio.

INFORMACION: Proporcionar información actualizada que permita a los ciudadanos participar en la toma de decisiones.

INTEGRALIDAD: Considerar todos los aspectos que se relacionen e incidan en el municipio.

SUSTENTABILIDAD: Desarrollar el recurso natural y humano del municipio sin arriesgar los recursos naturales.

EQUIDAD: Proporcionar las mismas oportunidades a toda la población sin distinciones de ningun tipo.

LEGALIDAD: Respetar los derechos de la población.

AUTONOMIA MUNICIPAL: Hacer valer la autonomía que reconoce la Constitución General de la República a los municipios.

PRODUCTIVIDAD: Impulsar las actividades productivas del municipio paa generar economia y fuentes de empleo.

TRANSPARENCIA Y RENDICION DE CUENTAS: Garantizar el derecho de los ciudadanos a conocer el uso de los recursos públicos.

I.- DIAGNOSTICO MUNICIPAL

1.- MARCO DE REFERENCIA

1.1 MARCO JURIDICO

El plan de desarrollo municipal es un instrumento rector del desarrollo integral del municipio y como tal tiene sustento en varios ordenamientos legales y que son los siguientes:

El artículo 115 de la constitución Política de los Estados Unidos Mexicanos manifiesta que el municipio es la base de la división territorial y de la organización política y administrativa de los estados y que entre otras, tiene facultades para formular, aprobar y administrar planes de desarrollo, participar en la creación de reservas territoriales y zonas de reserva ecológica.

El artículo 29 menciona que deben elaborarse programas, metas y objetivos estratégicos en materia de desarrollo rural y que deben formularse programas con la participación de las autoridades y los habitantes del municipio.

La constitución política del Estado de Oaxaca expone la responsabilidad del estado para organizar un sistema de planeación y faculta al poder ejecutivo para establecer los sistemas de participación.

En la ley estatal de planeación para el estado de Oaxaca se establecen los principios de planeación del desarrollo estatal y las normas que orientan las actividades públicas, así como las bases para que el ejecutivo del estado coordine las actividades de planeación con los municipios.

En la ley orgánica municipal para el estado de Oaxaca se plasma la facultad del ayuntamiento para participar en la planeación del desarrollo a través de formular, aprobar y administrar planes y programas que promuevan y fomenten las actividades económicas y tiendan a satisfacer las necesidades en equipamiento, infraestructura urbana y servicio público.

Las disposiciones de la ley de desarrollo rural sustentable tratan de promover el desarrollo rural sustentable, mantener un medio ambiente adecuado y algunas de sus atribuciones son las siguientes:

- a) Impulsar políticas acciones y programas prioritarias en el medio rural.
- b) Participar en la planeación del desarrollo rural sustentable.
- c) Formulación de programas con la participación de autoridades y sus representados.
- d) Destinar apoyos a las inversiones productivas para el desarrollo rural.
- e) Elaborar programas, objetivos y metas en materia de desarrollo rural.
- f) Promover la creación de obras de infraestructura productiva.
- g) Fomenta el programa especial concurrente

1.2 MARCO NORMATIVO

El Plan Nacional de Desarrollo 2006-2012 establece los lineamientos de planeación para todo el país y el Plan Estatal de Desarrollo 2004-2010 recoge la dirección de la planeación del Estado de Oaxaca, basándose en la siguiente normativa:

En la Constitución General de la República el Artículo 115 y en la Constitución Política del Estado de Oaxaca en el artículo 113, marcan las bases a las que se sujetan los municipios como una organización política y administrativa del estado.

En la Ley Municipal para el estado de Oaxaca en el artículo 46 se expresa que es una facultad de los municipios para participar en la formulación de los planes de desarrollo regional y municipal.

En la misma Ley el artículo 48 marca la obligación municipal de formular un Plan Municipal de Desarrollo en los primeros meses de la administración, así como el programa anual de obras y servicios derivados del plan y someterlo al cabildo para su aprobación.

En la citada Ley en el artículo 168 se expresa que el Plan Municipal deberá contemplar entre otros aspectos lo siguiente:

- a) Fomentar el desarrollo armónico del municipio.
- b) Utilizar racionalmente los recursos financieros para el cumplimiento del plan.
- c) Fomentar la participación de los habitantes en las decisiones de gobierno.
- d) Vincular el plan municipal de desarrollo con los planes de desarrollo nacional y estatal.

1.3 MARCO METODOLOGICO

Para conseguir los objetivos de la realización del diagnóstico y que sea útil como herramienta para la realización del Plan Municipal de Desarrollo, se definieron los ejes sobre los cuales se trabajaría para conseguir la mayor información posible que permitiera realizar un trabajo adecuado, considerando relevante trabajar con los ejes físico, económico, social, humano e institucional.

La información utilizada para la elaboración del diagnóstico se obtuvo de trabajo de campo como observación del técnico, entrevistas personalizadas y la realización de los talleres participativos. También se realizó trabajo de gabinete en el que se obtuvo información documental referente a mapas y estadísticas principalmente.

1.4 EL DIAGNOSTICO

Según el diccionario, **Diagnóstico** significa “Forma de ordenar los datos e información sobre cómo es y qué problemas tiene una determinada realidad”.

El Diagnóstico Participativo: También conocido como diagnóstico comunitario o diagnóstico compartido es un diagnóstico hecho por un colectivo. Es un instrumento empleado por las comunidades para la edificación en colectivo del conocimiento de su realidad, en el que se publican los problemas que las afectan, los recursos con los que cuentan y las potencialidades propias de la localidad que puedan ser aprovechadas en beneficio de todos; lo cual, permite

identificar, ordenar y jerarquizar los problemas comunitarios, de tal forma que permitan la integración de un plan de desarrollo.

Partiendo de que el objetivo que se busca con la realización del diagnóstico es que sirva como instrumento de planeación de las actividades en el municipio, en este trabajo se tomaron en cuenta cinco ejes estratégicos para su realización: ambiental, social, humano, económico e institucional.

Para la elaboración del diagnóstico se dividieron las actividades en dos grandes rubros:

- a) Información de Campo: Es la obtenida a través de la realización de entrevistas, talleres participativos y de la observación del coordinador.
- b) Información de gabinete: Aquella que se obtuvo a través de investigación documental en libros, revistas, mapas e internet principalmente y que nos permite relacionarla con la información obtenida en campo.

De tal forma que para la obtención de la información de campo se realizaron reuniones con el cabildo municipal, entrevistas personalizadas con los regidores o agentes de policía o municipales, talleres participativos comunitarios y recorridos de campo para tratar de obtener la mayor y mas real información posible que nos permitiera obtener un documento lo más apegado a la realidad que se vive en el municipio.

2.- EJE AMBIENTAL

2.1 UBICACIÓN DEL TERRITORIO MUNICIPAL

El Municipio pertenece al distrito de Ejutla, en la región de los valles centrales del estado. Se ubica en las coordenadas 16° 36´ de latitud norte, 96° 32´ de longitud oeste y a una altitud de 1,700 metros sobre el nivel del mar.

El municipio de San Juan Lachigalla se ubica en la región de los valles centrales, en la parte central del estado, perteneciendo al distrito rentístico de Ejutla. Limita al norte con los municipios de San Pedro Taviche, al sur con San Luis Amatlán y Coatecas Altas, al oriente con San Luis Amatlán y Santa María Zoquitlán y al poniente con Ejutla de Crespo y San José del Progreso.

Mapa 1: Macrolocalización de San Juan Lachigalla



*SAN JUAN LACHIGALLA, EJUTLA, OAXACA
PLAN DE DESARROLLO MUNICIPAL*

La distancia de la cabecera municipal a Ejutla de Crespo que es la cabecera de distrito es de 28 km y a la ciudad de Oaxaca de Juárez, capital del Estado es de 60 kilómetros aproximadamente, a la cual se llega por la carretera pavimentada federal Oaxaca-Puerto Ángel.

Mapa 2: Microlocalización de San Juan Lachigalla

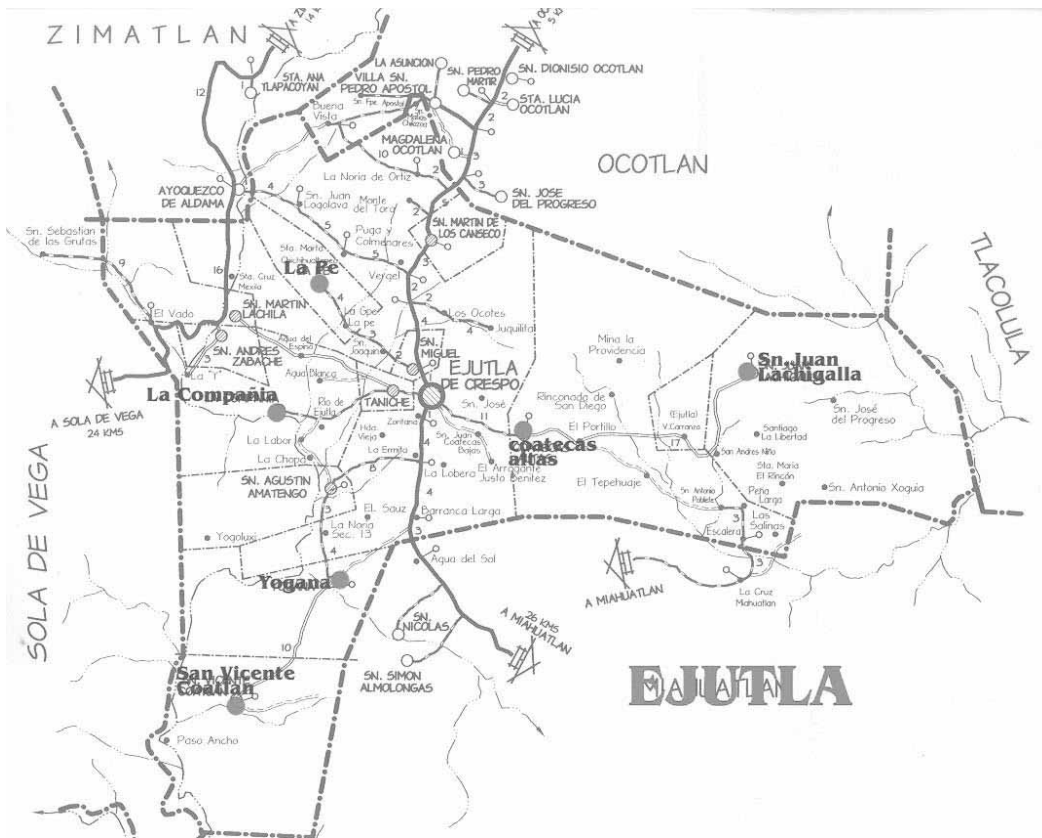

TOPONIMIA

Lachigalla significa en zapoteco: “llano de copal”, se compone de Lachi, “llano” y Gallo, “copal” (resina de árbol).

EXTENSION DEL TERRITORIO

La superficie total del municipio es de 136.51 kilómetros cuadrados, representando el 0.1% de la superficie total del estado.

2.2 CARACTERISTICAS GENERALES DEL TERRITORIO MUNICIPAL

OROGRAFIA

El municipio de San Juan Lachigalla se encuentra dentro de la provincia fisiográfica llamada sierra madre del sur y a la subprovincia de valles de Oaxaca. A pesar de que territorialmente se encuentra dentro de la región de los valles centrales, presenta una topografía algo accidentada cuyas pendientes más frecuentes fluctúan alrededor del 20%. Lo anterior debido a la influencia que tiene su cercanía con la región de la sierra sur, al sur y al oriente del municipio.

Las elevaciones relevantes existentes en el municipio son el cerro “labrador” con una altura de 2,823 m.s.n.m. que se localiza en la cabecera municipal y que tiene vital importancia en el suministro de agua para consumo humano, además de celebrar en el las fiestas del 3 de Mayo; en la agencia de Xaguía, existen dos cerros que igual cumplen una función importante en el origen de agua para la comunidad y en la recolección de un arbusto conocido localmente como “shumaque” que comercializan en Ejutla para la actividad del curtido de pieles.

En la agencia de Santa María el Rincón existe el cerro de la cruz, que es utilizado por los habitantes para la celebración de la festividad católica del día de la Santa Cruz el día 3 de Mayo.

HIDROGRAFIA

El municipio se encuentra dentro de la cuenca del río Atoyac; en la agencia de Paredón Amarillo pasa el río San Diego y en la cabecera municipal el río San Juan; el primero aunque disminuye su caudal en el periodo de secas siempre conserva agua, el segundo solo lleva agua y poca, en periodo de lluvias. En su territorio existen arroyos pequeños, sin nombre por los que baja agua en temporada de lluvias; no existen presas u obras de almacenamiento de agua. En general todas las localidades del municipio tienen problemas severos de escasez de agua para consumo doméstico y desde luego para uso agrícola durante el periodo de secas. La única localidad que no tiene tantos problemas en el aspecto de los recursos hídricos es Paredón Amarillo pues a orillas de la localidad pasa el río "San Diego" del cual toman para su uso doméstico.

CLIMA

El clima predominante en el municipio está considerado como semiseco semicálido, con temperatura promedio anual de 20° C, siendo diciembre y enero los meses más fríos; con presencia de lluvias en verano, con una precipitación promedio de 800 milímetros anuales, distribuida en los meses de mayo a septiembre principalmente, y con los meses de agosto y septiembre como los más lluviosos.

SUELO

Existen dos tipos de suelos principalmente en el territorio municipal de acuerdo a como los conoce la mayoría de los campesinos, los primeros son suelos pedregosos que ocupan alrededor del 80% de la superficie territorial y que se encuentran más en las partes altas; los segundos son suelos de color café claro de textura arenosa que se localizan en mayor proporción en las partes bajas. En general son suelos que presentan en el subsuelo una capa de suelo de roca con poca acumulación de materiales nutrientes. Son suelos muy delgados y pobres afectados por la erosión hídrica principalmente por lo que los rendimientos de cultivos básicos que en él se establecen son bajos.

VEGETACION

La vegetación existente en el ámbito del territorio municipal es escasa. La vegetación nativa comprende una asociación de pastizal con plantas semidesérticas y un chaparral bajo, en el que predomina el mezquite, guamúchil, el cazaguate, el huizache, el maguey “tobasichi” y en las partes altas el encino y el ocote.

Como especies vegetales introducidas podemos encontrar eucalipto, jacaranda, laurel, higo, pirul, limón, naranja, aguacate, mango, entre otras.

En las partes que han sido desmontadas para uso agrícola existen pastizales inducidos como el pasto cadillo principalmente y que es aprovechado para pastoreo de los ovinos y caprinos principalmente.

FAUNA

Las especies de fauna silvestre que son aprovechables para comida principalmente han disminuido significativamente como consecuencia de la caza y las que aun se pueden observar aunque algunas especies de forma muy escasa son: el zorrillo, tejón, tlacuache, conejo, venado, coyote, víbora de cascabel, águila, paloma, ratón, zorrillo, armadillo, quebrantahuesos, palomas, gorriones, jilgueros y zopilote. También podemos ver a culebras, lagartijas, Dentro del grupo de los insectos se encuentran a una gran variedad de ellos como el zancudo, abejorros, moscas y avispas.

Dentro de los animales domésticos se tienen principalmente a chivos, borregos, vacas, pollos, caballos, burros y perros principalmente pues la gran mayoría de las familias del municipio se dedican como actividad complementaria a la ganadería de traspatio.

RECURSOS MINERALES

En la localidad de Xaguía y Santa María el Rincón existen minas de oro que fueron abandonadas por baja en la producción del material. En la actualidad existe un proyecto por parte de una empresa que se llama “Minera Cuzcatlan S.A de C. V. que se establecerá en el

municipio de San José del Progreso, Ocotlán y que plantea como parte de su área de influencia al municipio de San Juan Lachigalla. El proyecto no es del todo claro y existe una asociación civil llamada Movimiento Nacional en Defensa de los Recursos Naturales con domicilio en Matamoros No. 402 en Ocotlán de Morelos, que trata de concientizar a los habitantes de los municipios que van a ser afectados por la instalación de la mina y de los daños colaterales que acarrearán su instalación.

2.3 ESTADO ACTUAL DE LOS RECURSOS

La situación actual de los recursos ambientales en el municipio es la siguiente:

AGUA:

Como elemento vital para la población residente en el municipio, el agua es uno de los problemas más serios que se tienen pues existe insuficiencia de agua para uso agrícola en periodo de secas y también hay escasez para consumo humano. Uno de los propósitos es la construcción de obras de captación y almacenamiento de agua de lluvia, que permita abastecer de manera suficiente a la población para uso doméstico y que se tenga agua para establecer cultivos bajo condiciones de riego.

SUELO:

Como municipio eminentemente rural su actividad principal es la agricultura y la materia prima para esta actividad desde luego es el suelo, que presenta características desfavorables como suelos delgados, pobres, con baja fertilidad, con presencia de erosión, que los hacen poco atractivos para el establecimiento de cultivos.

Para detener el proceso de erosión de los suelos se hace necesaria la realización de prácticas de conservación de suelo como el establecimiento de barreras vivas, formación de terrazas, construcción de pretilles, muros de piedra acomodada, entre otras.

Así mismo es necesario proporcionar cursos de concientización y sensibilización a la población sobre el manejo de suelo en la explotación agrícola para que hagan un uso racional de los agroquímicos y del manejo del ambiente en general.

FLORA:

La flora nativa se ha visto afectada por el uso irracional de los recursos naturales como la extracción de leña, pues para el 100% de los hogares esta es su principal fuente de energía para cocinar. Una de las acciones a plantear para revertir este problema es la reforestación realizada de manera coordinada entre la autoridad municipal y el comisariado de bienes comunales.

Otra acción contemplada para disminuir la cantidad de leña usada en los hogares es la construcción de estufas ecológicas “Iorena” en cada una de las viviendas.

2.4 ASENTAMIENTOS HUMANOS

Tanto en la cabecera municipal como en las localidades que conforman el municipio existe una distribución irregular de las viviendas y calles no bien alineadas lo que dificultaría en un momento dado la prestación de algunos servicios.

A decir de los habitantes el principal factor que fue tomado en cuenta para la definición de la ubicación de las localidades fue la presencia de agua cerca del sitio y en segundo lugar la topografía del terreno, pues todas las localidades están en terrenos con poca pendiente a pesar de que la topografía del lugar en general es accidentada.

2.5 MANEJO Y TRATAMIENTO DE RESIDUOS

No existe un basurero municipal en donde depositen la basura, tampoco existe un servicio de recolección de basura. La basura que encuentran en las inmediaciones del palacio municipal la recogen y la van a quemar a un lugar a las afueras de la población rumbo a San Andrés Niño. La basura que se genera en los hogares de igual forma es quemada en un lugar del terreno. Por lo tanto se hace necesario la construcción de un relleno sanitario a futuro cuando la población crezca para evitar problemas de contaminación y sensibilizar y capacitar a la población en el manejo y separación de los residuos.

2.6 PROBLEMÁTICA EN EL EJE AMBIENTAL

- | |
|---|
| 1.- Escasez de agua para consumo humano durante todo el año pero más marcado en periodo de secas. |
| 2.- Escasez de agua para uso agrícola que provoca que se tenga poca superficie de cultivos bajo condiciones de riego. |
| 3.- Deterioro ecológico causada por la deforestación, pastoreo de ganado y por extracción de arboles para leña. |
| 4.- Contaminación del medio ambiente debido a la falta de un lugar para el almacenamiento de la basura y al manejo de los residuos. |

3.- EJE SOCIAL

3.1 ORGANIZACIONES POLITICAS, SOCIALES, PRODUCTIVAS Y ECONOMICAS.

ORGANIZACIONES POLITICAS

La elección de las autoridades municipales es bajo el sistema de usos y costumbres, pero las elecciones locales y federales se rige por el sistema de partidos políticos. En el municipio predomina la presencia del Partido Revolucionario Institucional (PRI) y después en segundo término el Partido de la Revolución Democrática (PRD), que no tiene muchos militantes o simpatizantes.

En la agencia de San Andrés Niño se tiene la presencia de la organización Nueva Izquierda de Oaxaca, afiliada al Partido de la Revolución Democrática (P.R.D.) representada por el C. Flavio Sosa Villavicencio, quien junto con su equipo han asesorado al actual agente municipal y a los habitantes de la localidad, planteando que las obras tienen que ser ejecutadas directamente por el agente, lo que ha propiciado diferencias entre la estructura de la agencia y el cabildo municipal, teniendo como resultado que a diciembre del año 2008 no se haya ejecutado aun la obra de ampliación eléctrica priorizada para la localidad.

En las demás agencias no se tiene presencia de alguna otra organización que realice trabajo político.

ORGANIZACIONES RELIGIOSAS

La gran mayoría de la población del municipio es practicante de la religión católica, pues solo 8 personas profesan la religión evangélica, de los cuales los primeros son respetuosos, por lo que esto no representa un problema de intolerancia religiosa.

ORGANIZACIONES SOCIALES

COMITES ESCOLARES

Para cada una de las escuelas existentes en el municipio, existe un comité representado por un presidente, secretario y tesorero, que son electos por un periodo de un año escolar y tienen como propósito apoyar a la dirección de la escuela en las actividades que propicien el desarrollo de la misma.

COMITÉ DE SALUD

Existe un comité de salud, electo por año calendario y cuya función es apoyar en las tareas del centro de salud de la cabecera municipal, además de que en cada una de las agencias existe un encargado de la casa de salud, que es el que brinda servicios a los habitantes de su localidad, en la medida que sus conocimientos lo permiten, tales como toma de presión sanguínea, temperatura y administración de pastillas para incremento de temperatura, principalmente.

COMITÉ DE AGUA POTABLE

A pesar de que no existe un sistema de agua potable en funciones, se cuenta con un comité de agua potable que es el encargado de coordinarse con las autoridades municipales en las gestiones que se están realizando para la perforación de un pozo profundo e instalación del sistema de agua potable.

ORGANIZACIONES PRODUCTIVAS Y ECONOMICAS

La C.N.C, C.C.I., CECOEZ, CIOAC, FALP, U.C.D., O LA UMPCO Y PRINCE DONAJI por mencionar algunas organizaciones, no tienen presencia en ninguna de las agencias con grupos organizados de hombres o mujeres para la producción.

No existen en el municipio organizaciones productivas ni económicas debido a la distancia y al acceso un poco difícil a las localidades, por lo que hace falta realizar un buen trabajo de organización que permita a los beneficiarios acceder a los apoyos de los diferentes programas. En la agencia de San Andrés Niño existe la presencia de la U.C.D. pero esta es más bien para asesorar al agente en cuanto a la distribución de los recursos municipales y no a organizarlos para la producción.

3.2 PRESENCIA DE LAS INSTITUCIONES

En el municipio no existen instituciones o dependencias de carácter estatal o federal, estas solo hacen presencia en el municipio cuando tienen algún programa que ofertar o un trabajo que realizar en las comunidades y muchas veces las explicaciones que ofrecen sobre los programas es escasa lo que provoca poco entendimiento por parte de la gente y por lo tanto desinterés por participar en ellos. Así tenemos que a las dependencias estatales y/o federales que más conocen son COPLADE, SEDER, SAGARPA, SEDESOL Y CONAGUA.

Las instituciones que tienen presencia y de las que se ha recibido apoyo en el municipio son los siguientes:

SEDESOL:

A través del Programa Oportunidades que otorga un apoyo económico de manera mensual. Actualmente beneficia a 473 familias del municipio.

Con el Programa 70 y Más la SEDESOL apoya con un recurso económico bimensual a los adultos que tengan más de 70 años.

SAGARPA:

Con el Programa de Adquisición de activos productivos en el año 2007 se apoyo a un solicitante individual para la construcción de un invernadero para la siembra de jitomate. En el año 2008, se tramitaron 4 proyectos para la construcción de invernaderos para cultivo de hortalizas los cuales siguen en trámite. De los recursos municipalizados del programa se planteó la instalación de un sistema de riego para cultivos básicos

El Programa soporte otorga apoyo para la contratación de un asesor municipal que tiene la responsabilidad de elaborar el diagnóstico y el plan municipal de desarrollo.

Con el Programa Procampo se otorga apoyos económicos a comuneros o ejidatarios. Sin embargo en el municipio no existen beneficiarios del programa debido a que cuando este inició por desconfianza o desconocimiento los productores no se inscribieron.

GOBIERNO DEL ESTADO:

A través del coplode se tiene la mayor presencia del gobierno del estado en el municipio pues es con esta dependencia con la que se tiene mayor relación de trabajo.

Con la Unidades Móviles para el Desarrollo que llegan al municipio cada dos meses, se brindan a la población de manera gratuita una amplia gama de servicios como: médicos, odontológicos, jurídicos, de registro civil, desarrollo rural, etc.

La SEDER participa por medio de la coordinación con la SAGARPA en la ejecución del Programa soporte. Además hace presencia también por medio de su Coordinación Regional de Valles Centrales.

GOBIERNO MUNICIPAL:

El cabildo municipal, sus autoridades auxiliares y sus representantes en cada una de las agencias municipales o de policía prestan un servicio de gran importancia para la población. La prestación del servicio en el palacio municipal son los días miércoles y domingos en un horario de 9:00 a 16:00 horas.

CONSEJO MUNICIPAL DE DESARROLLO RURAL SUSTENTABLE

Compuesto por los diferentes actores del municipio, el CMDRS es la instancia encargada de la planeación y el desarrollo rural del municipio.

COMISARIADO DE BIENES COMUNALES Y EJIDALES

En el municipio se tiene la presencia de tres núcleos agrarios que son: San Juan Lachigalla, San Andrés Niño y el Rincón. El primero es núcleo comunal y los últimos son núcleos ejidales. La estructura de los comisariados está compuesta de un presidente, un secretario y un tesorero; y cuentan con un consejo de vigilancia compuesto por un presidente, un secretario y un vocal.

La comunidad de San Juan Lachigalla cuenta con una superficie de 3,576.13 hectáreas.

El ejido de San Andrés Niño cuenta con una superficie de 255.96 hectáreas de la cuales 2.93 hectáreas son de asentamiento humano y 253.3 hectáreas son de tierras parceladas con un total de 127 ejidatarios.

El ejido de Santa María el Rincón cuenta con una superficie de 1791.77 hectáreas, de las que 6.35 hectáreas son de asentamiento humano, 909.25 hectáreas son de uso común y 876.17 hectáreas son tierras parceladas para beneficiar a 163 ejidatarios.

En los ejidos de San Andrés Niño y Santa María el Rincón se tienen los datos anteriores debido a que ya se tuvo la intervención de PROCEDE, situación que no ha ocurrido en la comunidad de San Juan Lachigalla por decisión de la asamblea de comuneros.

3.3 TENENCIA DE LA TIERRA

En la cabecera municipal la tenencia de la tierra es comunal.

En la agencia de San Andrés Niño y Paredón Amarillo la tenencia de la tierra es ejidal.

En la agencia de San José el Progreso y Santa María la Libertad la tenencia de la tierra es privada.

La agencia de Xagua está incorporada al núcleo agrario de Santa María el Rincón.

La agencia de Paredón Amarillo está incorporada al núcleo agrario de San Andrés Niño.

La estructura de trabajo de los comisariado es la siguiente:

Estructura Agraria
Comisariado de Bienes Comunes o Ejidales
Secretario de Bienes Comunes o Ejidales
Tesorero de Bienes Comunes o Ejidales
Presidente del Consejo de Vigilancia
Secretario del Consejo de Vigilancia
Vocal del Consejo de Vigilancia

3.4 LIDERAZGO

No existen liderazgos naturales, ni representantes de organizaciones productivas o económicas en la cabecera municipal ni en las agencias. Se tiene solo al presidente del comité municipal del Partido Revolucionario Institucional que es el partido político que tiene mayor presencia en el municipio. Los líderes principales son el presidente municipal y su cabildo, además desde luego de los agentes municipales o de policía en sus respectivas agencias; por lo tanto no existe un líder real que tenga la capacidad de aglutinar o influenciar sobre un buen número de habitantes del municipio.

3.5 RELACIÓN ENTRE ACTORES

Como no hay organizaciones formales o informales no existen relaciones entre integrantes o representantes de estas; pero al ser un municipio pequeño y donde todos se conocen existe una buena relación entre los pobladores y entre estos y sus autoridades municipales y sus representantes agrarios. Esta buena relación se manifiesta en las ocasiones en que se lleva a cabo la elección de sus autoridades y de sus comisariados de bienes comunales o ejidales.

3.6 RELACIONES DE PODER

Como no existen grupos de carácter político que sean representados por un líder real, pues al presidente del comité municipal del Partido Revolucionario Institucional solo lo nombran y lo buscan en tiempos de elecciones estatales y federales, no existen relaciones de poder en el municipio. Las autoridades municipales, los agentes municipales o de policía y los comisariados de bienes comunales o ejidales, son electos por sus antecedentes de prestación de servicios y su reputación, que sobre acuerdos entre líderes de grupos o competencia oculta entre partidos políticos.

3.7 TENDENCIAS DE DESARROLLO DE LAS ORGANIZACIONES

Al no existir organizaciones formales o informales en el municipio la tendencia es que primero se proporcione orientación y capacitación sobre organización a grupos interesados en cada una de las localidades y que posteriormente se organicen en grupos de trabajo para tratar de acceder a apoyo oficiales para la ejecución de proyectos productivos y que aquellos que se consoliden por su organización y su trabajo, posteriormente puedan constituirse en una figura jurídica legal que les pueda reportar mayores beneficios.

3.8 INFRAESTRUCTURA DE SERVICIOS BASICOS

La situación en la que se encuentran los servicios básicos en el municipio es la siguiente:

SERVICIO	SITUACION E INFRAESTRUCTURA
AGUA POTABLE	Este servicio es el principal del que carecen, pues no se tiene un sistema de agua potable y el agua que se usa para consumo humano la toman de manantiales que se originan en las partes altas de los cerros y que la hacen llegar a los hogares a través de mangueras de plástico por gravedad; o bien la extraen de pozos noria que han perforado de manera individual a las orilla de cauces de arroyos o ríos y que de igual forma es llevada a la vivienda por gravedad o por medio de bombeo. Incluyendo la cabecera municipal ninguna localidad tiene abasto suficiente de este vital líquido, sobre todo en el periodo de sequía que comprende de los meses de enero a mayo, en el que incluso, en algunos lugares se observa a la población acarreado agua de las partes más lejanas auxiliándose de animales de carga como burros o caballos. Esta es una de las necesidades más

*SAN JUAN LACHIGALLA, EJUTLA, OAXACA
PLAN DE DESARROLLO MUNICIPAL*

	<p>apremiantes en todas las localidades que conforman el municipio.</p>
EDUCACION	<p>Los servicios educativos que se proporcionan en las escuelas del municipio son deficientes, pues informaron los habitantes de las continuas inasistencias de los profesores a su centro de trabajo, justificando lo anterior con una diversidad de argumentos.</p> <p>La cabecera municipal, Santiago la Libertad y San Andrés Niño son las localidades más completas en cuanto a educación, pues cuentan con escuelas de nivel preescolar, primaria y telesecundaria. Las agencias de Santa María el Rincón, San José del Progreso, Paredón Amarillo y Xaguia, no cuentan con escuela telesecundaria, siendo urgente la construcción de una escuela de este nivel, pues los niños que egresan de la educación primaria no continúan con sus estudios o en el mejor de los casos se van a estudiar a Ejutla de Crespo o San Esteban Amatlán.</p> <p>De igual forma es urgente la construcción del jardín de niños de San José del Progreso y Paredón Amarillo, pues no se cuenta con infraestructura adecuada y los niños reciben atención en casas particulares, que no tienen las condiciones adecuadas.</p> <p>De forma general todas las escuelas tienen pendientes que se desglosarán más adelante.</p>
ENERGIA ELECTRICA	<p>Se tiene servicio de energía eléctrica en todas las agencias y barrios del territorio municipal, pero esta se limita al servicio a los hogares principalmente, pues solo la cabecera municipal y la agencia de Santiago La Libertad tienen unas luminarias públicas. Existen</p>

*SAN JUAN LACHIGALLA, EJUTLA, OAXACA
PLAN DE DESARROLLO MUNICIPAL*

	<p>algunas necesidades de ampliaciones de este servicio en la cabecera municipal y en la agencia de San Andrés Niño principalmente.</p>
SALUD	<p>En la cabecera municipal existe una clínica del IMSS (Instituto Mexicano del Seguro Social) que fue inaugurada en el año de 1984, que cuenta con un médico general y dos enfermeras, que únicamente dan servicio matutino de lunes a viernes y que otorga el paquete básico de salud a través de 16 servicios y que para situaciones de mayor especialización como es la atención a partos, los remite a las clínicas de Ejutla o de Miahuatlán. El médico adscrito a la clínica solo asiste a las agencias cuando se llevan cabo las campañas de vacunación.</p> <p>En 4 de las agencias cuentan con casa de salud y un asistente de salud. En las agencias de La Libertad y Paredón Amarillo no cuentan con casa de salud ni asistente de salud, por lo que se hace necesaria la construcción de ellas. Los asistentes de salud son las personas que atienden a la población en las agencias y que prestan servicio sencillos como toma de presión, temperatura, proporcionar pastillas para padecimientos como temperatura, dolor, etc.</p> <p>Además de los pendientes de construcción de las casas de salud, se hace necesario dotarlas con el material y equipo más indispensable, además de capacitar más ampliamente a los asistentes de salud de cada una de las agencias.</p> <p>También se plantea la necesidad de la adquisición de una ambulancia que permitirá el traslado de los</p>

SAN JUAN LACHIGALLA, EJUTLA, OAXACA
PLAN DE DESARROLLO MUNICIPAL

	enfermos más delicados con mayor rapidez, en mejores condiciones y bajo supervisión médica.
DRENAJE	No se cuenta con un sistema de drenaje sanitario en ninguna localidad del municipio; la mayoría de las viviendas cuentan con letrinas para realizar sus necesidades fisiológicas y aunque es necesaria la instalación de un sistema en la cabecera y en San Andrés Niño que son las localidades más grandes, existen prioridades más urgentes como el agua potable.
BASURA	No existe un sistema de recolección de basura municipal, La basura recogida en el palacio o cerca de él, es quemada en un terrero en las afueras de la población.
PANTEON	Todas las agencias tienen un espacio disponible para sepultar los restos de las personas que fallecen
INFRAESTRUCTURA DEPORTIVA	Por las condiciones orográficas del territorio municipal el deporte más practicado es el basquetbol, contándose con algunas canchas para la práctica de este deporte por parte de las agencias o en las escuelas. Sin embargo sigue haciendo falta la construcción de más canchas como una forma de incentivar a los jóvenes a la práctica del mismo.

3.6 PROBLEMÁTICA EN EL EJE SOCIAL

1.- Deficiencias en la prestación de los servicios básicos por falta de infraestructura.
--

2.- Falta de organización para la producción, gestión o ejecución de proyectos.

4.- EJE HUMANO

4.1 HISTORIA

BREVE RESEÑA HISTORICA

No se tiene certeza de los orígenes de la fundación de la cabecera municipal (San Juan Lachigalla) pues los habitantes de mayor edad no recuerdan antecedente alguno que hayan observado o que sus progenitores les hayan manifestado, además de que no existe ninguna evidencia documental o física que permita indagar los orígenes del pueblo.

A pesar de que el nombre es de origen zapoteco, no es representativa la cantidad de habitantes que hablan un dialecto. De lo que existe evidencia en muchos de los habitantes de algunas agencias como San Andrés Niño y Santiago la Libertad principalmente, es de la manifestación fenotípica como ojos de color azul o verde, color de piel blanca, cabello rojizo, características diferentes a la manifestación común de los habitantes de otras agencias y de la propia cabecera, que tienen rasgos más autóctonos. Lo anterior se atribuye a un mestizaje originado entre las mujeres nativas y europeos provenientes de España principalmente, durante la época de la conquista.

4.2 CULTURA

MUSICA Y DANZA

No existe en ninguna de las localidades que conforman el municipio, grupos de música o danza tradicional por lo que se hace necesaria la implementación de programas que ayuden a fomentar la música y danzas tradicionales de la región.

ARTESANIAS

De la misma forma no existe artesanía alguna que se realice y que identifique como tal al municipio. Sin embargo existe la inquietud de algunos grupos de mujeres por iniciar la ejecución de proyectos de artesanías de totomoxtle y de bordados.

LENGUA

La principal lengua hablada por la gran mayoría de los habitantes es el español, pues los hablantes de un dialecto no son representativos en el total de la población.

COSTUMBRES Y TRADICIONES

Las costumbres de las localidades que conforman el municipio son sencillas. En la cabecera municipal las principales festividades populares, cívicas y religiosas que se realizan son las siguientes:

6 DE ENERO: Día de Reyes

30 DE ABRIL: Día del niño

10 DE MAYO: Día de las madres

24 DE JUNIO: Día de San Juan

25 DE JULIO: Día de Santiago Apóstol

15 DE SEPTIEMBRE: Día la Independencia

20 DE NOVIEMBRE: Aniversario de la Revolución Mexicana

25 DE DICIEMBRE: Día de Navidad

El día de reyes, día del niño y de la navidad se lleva a cabo de manera particular en cada uno de los hogares.

Los eventos culturales y cívicos del día de las madres, de la Independencia y de la Revolución Mexicana los realizan los profesores de las escuelas en coordinación con la autoridad municipal.

La festividad del 24 de Junio del día de San Juan, patrón del pueblo se compone con eventos religiosos deportivos y populares, que inician desde el día 23 y culminan el día 25 de Junio. En eventos religiosos se tiene la celebración de misas en la iglesia del pueblo, en lo deportivo se realizan torneos de basquetbol, volibol y pelota mixteca con bola de esponja invitando a equipos de las agencias y municipios cercanos. Al finalizar el día 25 de Junio se lleva a cabo un baile popular con un grupo musical.

El día 24 de Junio se organizan 3 mayordomos que son los encargados de brindar a todos los asistentes alimentación que comúnmente consiste en barbacoa de res.

En la celebración del 25 de Julio, día de Santiago Apóstol, se llevan a cabo los mismos eventos que del 24 de Junio, solo que en la primera se incluyen carreras de caballos.

En las agencias se realizan únicamente la celebración del patrón religioso de acuerdo a las siguientes fechas:

LOCALIDAD	PATRON	FECHA
San Andrés Niño	Virgen de la Soledad	18 de Diciembre
Santiago la Libertad	Santiago Apóstol	25 de Julio
Xagua	San Antonio	13 de Junio
Santa María el Rincón	La Magdalena	22 de Julio
San José el Progreso	San José	19 de Marzo
Paredón Amarillo		31 de Diciembre

En estas fechas se llevan a cabo misas y en la noche el tradicional baile en cada una de las agencias.

DIA DE MUERTOS

Una festividad que no puede pasar por alto en ninguna de las localidades del municipio es el 2 de Noviembre o día de todosantos, en el que se coloca en el altar una ofrenda a las personas fallecidas, se realiza el tradicional mole y se llevan flores por la mañana a la tumba de los familiares o amigos fallecidos.

MEDICINA TRADICIONAL

Los habitantes de las diversas localidades manifiestan que la medicina tradicional se ha perdido prácticamente en el municipio, pues ya no existen curanderos tradicionales, sobadores y sobre todo las parteras. La situación de estas últimas refieren a que dejaron de conservar sus tradiciones y sus conocimientos desde la instalación de la clínica del IMSS.

4.3 DEMOGRAFIA

DATOS DEMOGRAFICOS

De acuerdo al Censo de Población y Vivienda 2005 del INEGI, la población total de nuestro municipio es de 3,363 habitantes, de los cuales 1,690 son hombres y 1,673 son mujeres, de acuerdo a la siguiente distribución por localidad:

*SAN JUAN LACHIGALLA, EJUTLA, OAXACA
PLAN DE DESARROLLO MUNICIPAL*

Cuadro 1: Población total y por sexo en San Juan Lachigalla

LOCALIDAD	POBLACION TOTAL	POBLACION MASCULINA	POBLACION FEMENINA
San Juan Lachigalla	958	496	462
Santiago la Libertad	512	261	251
Progreso	269	138	131
El Rincón	281	136	145
San Andrés Niño	869	428	441
Xaguía	91	36	55
La Rinconada	85	47	38
Agua del Tanque	134	70	64
Santa Rosa	113	58	55
Barrio de San Juan	51	20	31
TOTAL	3 363	1 690	1 673

Fuente: INEGI. II Censo de Población y Vivienda 2005.

Observamos que la diferencia entre sexos es mínima pues mientras los hombres representan el 50.25 %, las mujeres son el 49.75 % de la población.

Figura 1: Distribución porcentual de la población por localidad

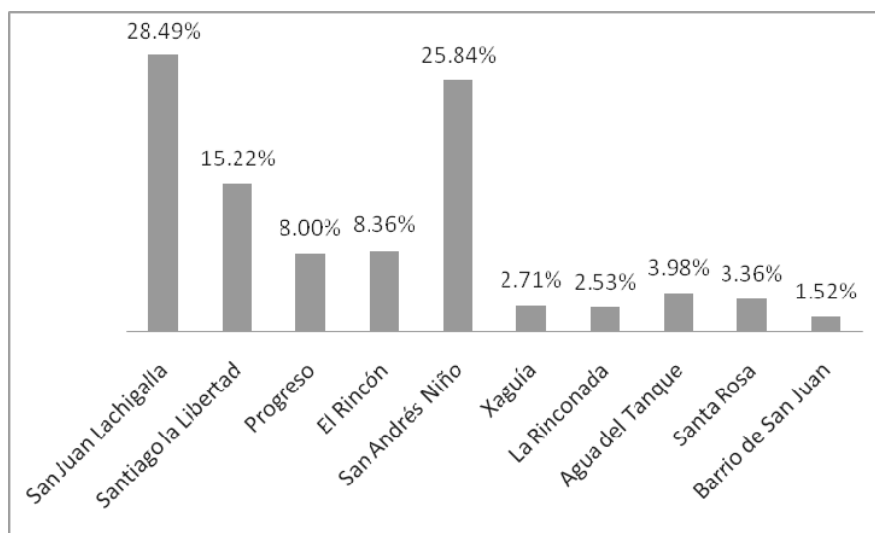

LOCALIDADES QUE INTEGRAN EL MUNICIPIO

El INEGI en su Censo de Población 2005 tiene registrada a 10 localidades, pero existe en esta información dos detalles importantes que comentar:

- a) La Rinconada, Agua del Tanque, Santa Rosa y Barrio San Juan no tienen categoría política administrativa y son barrios de la cabecera municipal, por lo que si sumamos el número de habitantes de estos barrios a la cabecera municipal la población de esta se incrementa a 1341 habitantes.
- b) La agencia de Paredón Amarillo históricamente ha pertenecido al Municipio de San Juan Lachigalla, pero en todos los archivos oficiales y el INEGI no es la excepción, lo ubican como una agencia del municipio de Coatecas Altas.

El H. Congreso del Estado de Oaxaca les ha otorgado categoría político administrativa a 6 de ellas: San Juan Lachigalla como cabecera municipal, San Andrés Niño como agencia municipal y a Xagua, Santa María el Rincón, San José el Progreso, Santiago la Libertad y Paredón Amarillo como agencias de policía.

En cuanto al tamaño de nuestras localidades, la totalidad de ellas se encuentra dentro del rango de poblaciones menores de 5,000 habitantes.

TASA DE CRECIMIENTO

Del año 2000 al 2005 se tuvo una tasa de crecimiento pequeña, como lo muestra el cuadro siguiente. Lo anterior se debe a la migración existente en el municipio.

Cuadro 2: Comparativo de población 2000-2005 y tasa de crecimiento.

CONCEPTO	TOTAL	HOMBRES	% RESPECTO AL TOTAL	MUJERES	% RESPECTO AL TOTAL
Población 2005	3363	1690	50.25	1673	49.75
Población 2000	3198	1550	48.47	1648	51.53
Tasa de Crecimiento (%)	0.88				

Fuente: INEGI. II Censo de Población y Vivienda 2005.

POBLACION INDIGENA

La principal lengua hablada por la gran mayoría de los habitantes es el español, pues el Censo de Población y Vivienda 2005, realizado por el INEGI, reporta 6 hablantes de lengua indígena de un total de 3363 habitantes, lo que no representa siquiera medio punto porcentual. Las personas que aparecen como hablantes de lengua indígena son de otras localidades cercanas y que han establecido una relación familiar con habitantes del municipio.

4.4 SALUD

En el municipio existe una clínica del Instituto Mexicano del Seguro Social en la cabecera, creada en 1984 en los tiempos del Programa IMSS-Solidaridad, a donde asiste la mayoría de los habitantes del municipio que otorga el paquete básico de salud. En cuatro de las agencias se tienen casas de salud

MORBILIDAD Y MORTALIDAD

Las enfermedades más comunes en el municipio son las infecciones respiratorias, infecciones gastrointestinales, diabetes, enfermedades del corazón y algunos tipos de cáncer. Las dos primeras son más frecuentes en los niños y las últimas en las personas adultas.

Las causas más frecuentes de las muertes ocurridas son la diabetes, enfermedades del corazón, enfermedades del hígado y tumores cancerosos principalmente.

En la cabecera municipal existe una clínica del IMSS que cuenta con un médico general y dos enfermeras, que únicamente dan servicio matutino de lunes a viernes y que otorga el paquete básico de salud a través de 16 servicios y que para situaciones de mayor especialización como es la atención a partos, los remite a las clínicas de Ejutla o de Miahuatlán. El médico adscrito a la clínica solo asiste a las agencias cuando se llevan a cabo las campañas de vacunación.

En 4 de las agencias cuentan con casa de salud y un asistente de salud. En las agencias de La Libertad y Paredón Amarillo no cuentan con casa de salud ni asistente de salud, por lo que se hace necesaria la construcción de ellas. Los asistentes de salud son las personas que atienden a la población en las agencias y que prestan servicio sencillos como toma de presión, temperatura, proporcionar pastillas para padecimientos como temperatura, dolor, etc.

Además de los pendientes de construcción de las casas de salud, se hace necesario dotarlas con el material y equipo más indispensable, además de capacitar más ampliamente a los asistentes de salud de cada una de las agencias.

También se plantea la necesidad de la adquisición de una ambulancia que permitirá el traslado de los enfermos más delicados con mayor rapidez, en mejores condiciones y bajo supervisión médica.

4.5 EDUCACION

En cuanto a los servicios educativos para la población en edad escolar, se tiene que en todas las agencias se dispone de niveles de educación preescolar y primaria. El nivel de telesecundaria solo se tiene en la cabecera municipal, San Andrés Niño y en Santiago la Libertad y desde luego no se cuenta con educación media superior. No se tiene registros de jóvenes que estén estudiando una profesión ya que las familias de la gran mayoría de ellos no cuentan con recursos suficientes para poder pagar los gastos que esto genera.

El nivel que concentra el mayor número de alumnos es el de primaria.

Los servicios educativos que se proporcionan en las escuelas del municipio son deficientes, pues se tienen continuas faltas de los profesores a su centro de trabajo, justificando lo anterior con una diversidad de argumentos.

La cabecera municipal, Santiago la Libertad y San Andrés Niño son las localidades más completas en cuanto a educación, pues cuentan con escuelas de nivel preescolar, primaria y telesecundaria. Las agencias de Santa María el Rincón, San José del Progreso, Paredón Amarillo y Xaguia, no cuentan con escuela telesecundaria, siendo urgente la construcción de una escuela de este nivel, pues los niños que egresan de la educación primaria no continúan con sus estudios o en el mejor de los casos se van a estudiar a Ejutla de Crespo o San Esteban Amatlán.

De igual forma es urgente la construcción del jardín de niños de San José del Progreso y Paredón Amarillo, pues no se cuenta con infraestructura adecuada y los niños reciben atención en casas particulares, que no tienen las condiciones adecuadas.

SAN JUAN LACHIGALLA, EJUTLA, OAXACA
PLAN DE DESARROLLO MUNICIPAL

Cuadro 3: Número de alumnos y docentes por escuela y por nivel.

NIVEL PREESCOLAR	LOCALIDAD	ESCUELA	No. ALUMNOS	No. DE DOCENTES
	San Juan Lachigalla	Abraham Castellanos	22	1
	San Juan Lachigalla	Benito Juárez	16	0
	San Andrés Niño	Porfirio Díaz	37	1
	Santiago La Libertad	Ovidio Decroly	35	1
	Xagua	Fridha Khalo	19	0
	El Progreso	Rodolfo Morales	19	0
	Santa María El Rincón	Soledad Acosta	16	0
TOTAL			164	3

NIVEL PRIMARIA	LOCALIDAD	ESCUELA	No. ALUMNOS	No. DE DOCENTES
	San Juan Lachigalla	Esfuerzo	241	11
	San Andrés Niño	Rafael Ramírez	167	9
	Santiago La Libertad	Margarita Maza de Juárez	98	4
	Xagua	Ignacio Manuel Altamirano	31	2
	El Progreso	Vicente Guerrero	73	3
	Santa María El Rincón	Ignacio Zaragoza	43	2
	San Juan Lachigalla (Rinconada)	Emiliano Zapata	20	1
TOTAL			673	32

*SAN JUAN LACHIGALLA, EJUTLA, OAXACA
PLAN DE DESARROLLO MUNICIPAL*

NIVEL TELESECUNDARIA	LOCALIDAD	No. ALUMNOS	No. DE DOCENTES
	San Juan Lachigalla	60	3
	San Andrés Niño	68	3
	Santiago La Libertad	44	3
TOTAL		172	9

4.6 VIVIENDA

Según datos del INEGI en el año 2005, en el municipio se registraron 598 viviendas habitadas de las cuales todas son particulares. El número promedio de ocupantes por vivienda particular es de 5.6 personas.

En el municipio el material predominante usado para el techo es la teja, con pared de adobe y el 52 % de las viviendas tiene piso de tierra, además de que el 36% de ellas no dispone de sanitario.

La mayoría de estas viviendas se caracterizan por que tienen un solo dormitorio y en la cocina el 99% de los hogares el utilizan la leña como combustible para cocinar.

Cuadro 4: Situación de las viviendas en San Juan Lachigalla.

LOCALIDAD	No. VIVIENDAS	CON PISO DE TIERRA	CON SANITARIO	CON DISPOSICION DE AGUA PUBLICA	CON DISPOSICION DE DRENAJE
San Juan Lachigalla	166	73	126	0	2
Santiago la Libertad	91	50	67	0	2
Progreso	44	22	23	0	0

*SAN JUAN LACHIGALLA, EJUTLA, OAXACA
PLAN DE DESARROLLO MUNICIPAL*

El Rincón	53	38	34	0	2
San Andrés Niño	159	92	76	0	0
Xaguía	20	8	14	0	7
La Rinconada	15	8	12	0	3
Agua del Tanque	22	6	20	0	5
Santa Rosa	20	10	12	0	1
Barrio de San Juan	8	5	1	0	5
TOTAL	598	312	385	0	27

Fuente: INEGI. II Censo de Población y Vivienda 2005.

4.7 ABASTO

La provisión de los productos básicos para la subsistencia familiar es realizada en las tiendas rurales comunitarias Diconsa, de las que existe una en cada agencia; las cuales son surtidas en forma periódica; además de que en todas las localidades existen pequeñas tiendas en donde también se pueden encontrar diversos artículos.

Como segunda opción tienen el mercado regional de Ejutla de Crespo, los días jueves de cada semana, al que asisten regularmente para vender sus productos o comprar lo que necesiten. En este mercado encuentran una mayor diversidad de productos.

4.8 CAMINOS Y CARRETERAS

Para llegar de la capital del estado al municipio existe la carretera federal Oaxaca-Puerto Ángel hasta llegar a Ejutla de Crespo. Existe una carretera pavimentada de 4 km que parte de Ejutla de Crespo y que llega hasta el municipio de Coatecas Altas, de ahí se continúa por un camino de terracería de 24 km para llegar a la cabecera municipal.

Para llegar a las agencias se tienen caminos rurales que en temporadas de lluvias y por su uso continuo quedan en mal estado, por lo que se requiere proporcionales trabajos de rehabilitación.

En ninguna agencia existen calles pavimentadas, a excepción de la calle frente al palacio en la cabecera municipal, por lo que un reclamo generalizado de la población es la pavimentación de las principales calles.

4.9 COMUNICACIONES

El medio de comunicación más importante son las señales de radio en frecuencias AM y FM. La señal de Televisión convencional es deficiente y existe servicio de telefonía con la modalidad de telulares, pero en la mayoría de las ocasiones es deficiente. Una solicitud es plantear a la empresa respectiva la instalación de una antena que permita el tener señal para servicio de telefonía celular.

No se cuenta con un sistema de transporte que los habitantes puedan utilizar para viajar a Ejutla de Crespo, los que lo hacen van en sus vehículos particulares y los que no cuentan con vehículo, esperan el viaje por parte de un conocido.

4.10 MIGRACION

Aunque es un fenómeno que económicamente beneficia a las familias y comunidades, la migración es un fenómeno que afecta, pues muchos de los habitantes pierden su identidad, se pierde la cultura, provoca abandono del campo y desintegración familiar, así como el contagio de enfermedades no presentes en la localidad.

La migración en el municipio se debe a diversas razones, pero la principal se debe a que por las condiciones naturales del municipio no se tienen suficientes fuentes de empleo, pues la mayoría de los suelos son pobres y no tienen suficiente agua para implementar cultivos de riego y principalmente se dedican a la explotación de cultivos básicos bajo condiciones de temporal. Siendo así la mayoría de los migrantes se desplazan a las grandes ciudades del país o de los Estados Unidos de América en busca de mejores perspectivas económicas.

4.11 INDICE DE MARGINACION E INDICE DE DESARROLLO HUMANO

El índice de marginación del municipio estimado para el año 2005 es de 1.7059 catalogado como un grado de marginación muy alto y el índice de desarrollo humano es de 0.6587 considerado dentro de los municipios con menor índice de desarrollo humano del país, ocupando en el contexto nacional la posición número 122.

Cuadro 5: Grado de marginación municipal

	2000	2005
Grado de marginación	Muy alto	Muy alto
Índice de marginación	1.6874	1.7059

Fuente: CONAPO.

Cuadro 6: Grado de desarrollo humano

	2000	2005
Grado de desarrollo humano	Medio bajo	Medio alto
Índice de desarrollo humano	0.5275	0.6587

Fuente: 2000, CONAPO; 2005.

4.12 RELIGION

La gran mayoría de la población practica la religión católica, pues la cabecera municipal tiene su iglesia y cada una de las localidades cuenta con su capilla y la fecha definida de su festividad religiosa. Existen en la cabecera aproximadamente 9 personas que profesan la religión evangélica pero son un número muy pequeño y no cuentan con un templo donde realizar sus actividades. Por lo tanto no existen conflictos y/o problemas de intolerancia religiosa hacia el número pequeño de personas que practican una religión diferente a la católica.

4.13 LA MUJER Y LA IGUALDAD DE GENERO

Aunque son localidades muy marginadas le dan importancia a la participación de la mujer en las decisiones familiares y comunitarias, pues participan de manera activa en las actividades propias de la familia y algunas contribuyen en la economía familiar al desarrollar otras actividades después de los quehaceres del hogar. Existe inquietud de algunos grupos de mujeres por ejecutar proyectos productivos diversos.

Algunos datos que reflejan la importancia que empieza a tomar la mujer son los siguientes:

Cuadro 7: Importancia de la mujer como jefe de familia.

LOCALIDAD	TOTAL DE HOGARES	CON JEFATURA MASCULINA	CON JEFATURA FEMENINA	POBLACION EN HOGARES CON JEFATURA MASCULINA	POBLACION EN HOGARES CON JEFATURA FEMENINA
San Juan Lachigalla	172	148	24	833	125
Santiago la Libertad	98	85	13	469	43
Progreso	45	40	5	250	19
El Rincón	55	43	12	220	61
San Andrés Niño	162	141	21	778	91
Xaguía	21	17	4	72	19
La Rinconada	16	12	4	67	18
Agua del Tanque	25	19	6	111	23
Santa Rosa	23	16	7	87	26
Barrio de San Juan	9	8	1	47	4
TOTAL	626	529	97	2 934	429

4.14 FOMENTO Y DESARROLLO DE LA CULTURA INDIGENA

La población hablante de lengua indígena en el municipio, según el Censo de Población y Vivienda 2005 del INEGI, es de 6 de un total de 3363 habitantes, que no es representativo pues no llega siquiera a medio punto porcentual. Las personas hablantes de lengua indígena han llegado de otras localidades a través de una relación matrimonial con habitantes originarios del municipio.

4.15 CAPACITACION

Las necesidades de capacitación a la población en general y a los grupos que se conformen para la ejecución de proyectos productivos son amplias. Se hace necesario capacitar a la población en general sobre aspectos de conservación de los recursos naturales, el tratamiento y manejo de residuos; a los grupos que se organicen y que puedan acceder a financiamiento oficial para la ejecución de proyectos productivos, es importantes brindarles capacitación y asistencia técnica sobre el giro en el que vayan a trabajar para el mejor éxito del proyecto a desarrollar.

4.16 PROBLEMÁTICA EN EL EJE HUMANO

1.- Deficiencias en la infraestructura educativa, lo que provoca que la educación impartida no sea de calidad.
2.- Vías de comunicación deficientes y en mal estado
3.- Mejoramiento a las condiciones de las viviendas
4.- Infraestructura, material y equipo de salud deficiente.

5.- EJE ECONOMICO

5.1 SISTEMAS DE PRODUCCION

Los sistemas de producción más representativos es la actividad agropecuaria, pues la gran mayoría de la población se dedica a estas actividades. En el caso de la agricultura el principal cultivo es el maíz y en menor proporción pero importante en cuanto a la alimentación de la población es el frijol. La producción obtenida en estos dos cultivos son utilizados principalmente para autoconsumo y para alimentación del ganado de traspatio. En cuanto a la actividad pecuaria la característica principal es que se trata de una explotación de traspatio, en la que se manejan bovinos, ovinos, caprinos y aves de corral principalmente

FIGURA 2: Unidades de producción en San Juan Lachigalla.

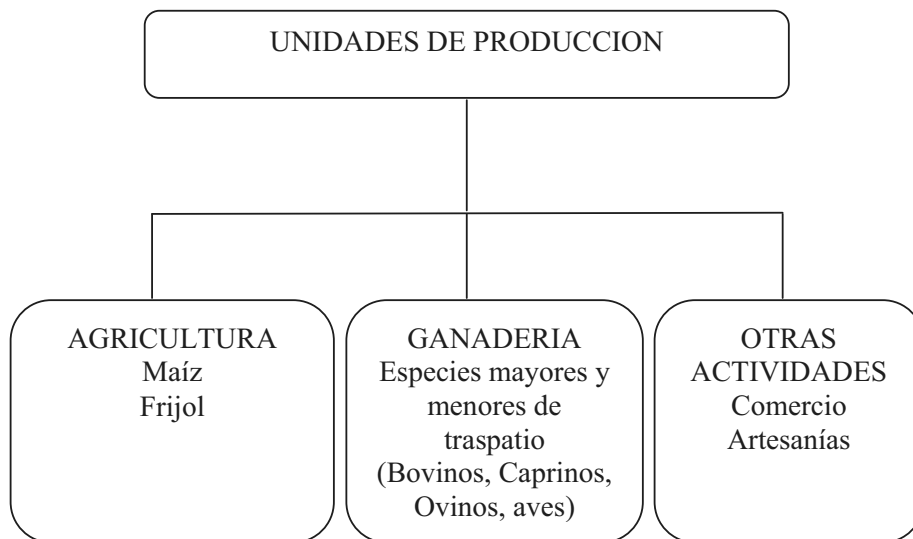

LA AGRICULTURA

La agricultura es la principal actividad económica en el municipio, pero se tienen serios problemas para el desarrollo de la actividad, pues el primer problema que se tiene son los suelos delgados y pobres, que no ayudan a obtener un buen rendimiento.

Otra seria limitante que se tiene es la disponibilidad de agua para uso agrícola, pues se ajustan únicamente a la que se presenta en el periodo de lluvias; por lo tanto la agricultura que realizan es principalmente el establecimiento de cultivos básicos como maíz y frijol bajo condiciones de temporal.

Los problemas que enfrenta la actividad agrícola en el municipio son los siguientes:

- Suelos delgados
- Cultivo básicos de temporal exclusivamente
- Erosión de suelos
- Falta de insumos (fertilizantes)
- Falta de asistencia técnica
- Precios de comercialización

Para la realización de las labores de preparación del terreno lo hacen principalmente con tracción animal y muy pocos utilizan maquinaria agrícola, pues solo existen dos tractores en todo el municipio. La siembra, las labores de cultivos y los deshierbes lo realizan con yunta, pues les permite maniobrar mejor en el terreno de cultivo.

La mano de obra que utilizan en estos cultivos es principalmente familiar pues la economía familiar y los rendimientos obtenidos no permiten el contratar mano de obra externa porque el rendimiento no sería el suficiente para solventar los costos de cultivo.

Las condiciones naturales del terreno en el que se asienta el municipio son adecuadas para el cultivo de maguey, pero la superficie existente es baja, argumentando varios de los pobladores que la principal desventaja del cultivo, es el tiempo que se tarda en llegar a la cosecha. Sin embargo existen grupos de compañeros que se dicen dispuestos a ejecutar proyectos de siembra de maguey espadín.

Cuando se ha tenido un buen periodo de lluvias que beneficie a los manantiales o arroyos del que se surten de agua para consumo doméstico, y si el gasto de agua lo permite después de satisfacer las necesidades del hogar, siembran una superficie muy pequeña de hortalizas tales

como tomate de cáscara, jitomate, chile, frijol ejotero y calabacita entre otras especies, pero la superficie no es significativa.

Por lo anterior además de la necesidad de agua para consumo humano, se tiene la falta de agua para uso agrícola, por lo que se plantea la construcción de obras de captación y almacenamiento de agua de lluvia, lo que permitirá establecer cultivos bajo condiciones de riego y con una mejor perspectiva de mercado, logrando con esto la generación de empleos y una fuente mas de ingresos a las familias participantes.

5.2 SISTEMAS PRODUCTO

MAIZ

Es el principal sistema producto sembrado bajo condiciones de temporal con una superficie aproximada anual 550 has y se realiza principalmente de la manera tradicional, con las siguientes actividades:

Se realiza un barbecho y rastreo la gran mayoría de las veces con yunta, posteriormente se siembra utilizando de 2 a 3 semillas cada 60 cm, con un ancho de surco de 1 m. Cuando la planta tiene una altura de 50 cm se lleva a cabo el deshierbe y se cuenta con los recursos se le aplica fertilizante sulfato de amonio principalmente, en dosis de 3 bultos por hectárea. Llegado el momento de la cosecha la planta es cortada a 10 cm del suelo con todo y mazorca y se forman los “mogotes” que consiste en amontonar verticalmente las plantas cortadas de donde se “pizca” la mazorca posteriormente y se tiene el forraje sobrante para el consumo de los animales de traspatio.

El rendimiento obtenido es bajo pues anda en un promedio de 700 kg/ha, pues con esas condiciones para producir no se pueden esperar mejores rendimientos.

FIGURA 3: Cadena productiva maíz.

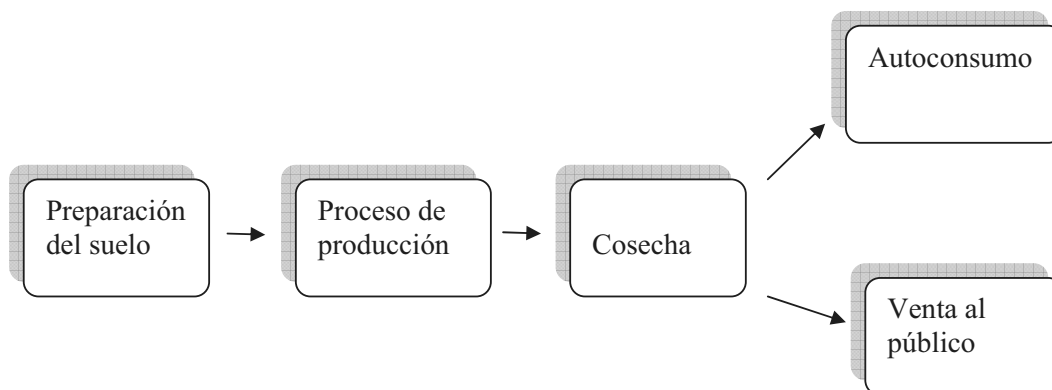

FRIJOL

Después del maíz es el segundo sistema producto en importancia por la superficie sembrada y por el lugar que ocupa en la alimentación de la población. También es sembrado bajo condiciones de temporal con una superficie promedio anual de 35 has y las actividades que se llevan a cabo para su cultivo son las siguientes:

Se realiza un barbecho y rastreo con yunta, posteriormente se siembra utilizando de 2 a 3 semillas cada 40 cm con un ancho de surco de 70 cm. Posteriormente se lleva a cabo el deshierbe y un paso de labor para acercar la tierra a la planta. No se realiza fertilización. Para cosechar se arranca la planta y se deja secar, una vez seca se golpea con una vara que las vainas abran y dejen caer el grano. El rendimiento obtenido oscila alrededor de 500 kg/ha.

FIGURA 4: Cadena productiva frijol.

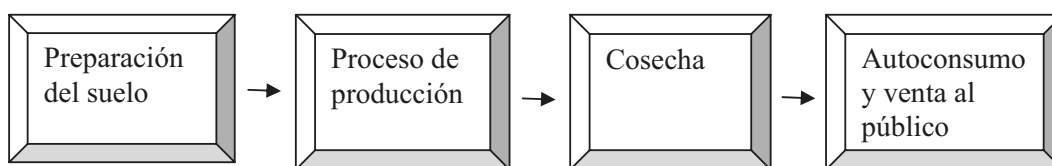

Cuadro 8: Principales cultivos establecidos en el municipio

CULTIVO	SUPERFICIE (Has)	RENDIMIENTO (Ton/ha)	PRODUCCION (Ton)
Maíz	550	0.7	385.00
Frijol	35	0.5	17.50

MEZCAL

Aunque no existe una gran superficie de maguey espadín sembrada existen algunas personas que tienen su palenque para la extracción de mezcal, debido a que recolectan el maguey "tobasichi", que crece naturalmente en la región y aunque la calidad del mezcal no es la misma

que la del maguey espadín, lo extraen para venderlo o bien solo, o mezclado con mezcal del maguey espadín. Con lo anterior algunas familias obtienen un ingreso extra. Se tienen propuestas de grupos de productores que desean ejecutar proyectos de siembra de maguey en sus localidades.

LA GANADERIA

En el municipio se tiene la existencia de ganado mayor como los bovinos y equinos; y ganado menor, como los caprinos, ovinos y aves de corral. De estos últimos los más numerosos son los caprinos y las aves de corral. La forma de explotación es de traspatio, pues no existe una explotación tecnificada en el municipio.

El ganado mayor como los bovinos y equinos los utilizan para las actividades agrícolas y los comercializan cuando tienen alguna urgencia; este tipo de ganado generalmente es manejado por personas adultas.

En el ganado menor como los chivos, borregos, son utilizados para autoconsumo y los que ya se encuentren listos para la venta son comercializados los días de plaza en Ejutla de Crespo, con lo que se tiene una fuente de ingresos al hogar. Las gallinas son explotadas principalmente para el consumo familiar. Generalmente este tipo de ganado es manejado por la señora de la casa y los niños que en las tardes después de asistir a la escuela los sacan a pastorear.

Se plantea por grupos diversos la posibilidad de ejecutar proyectos de explotación de ganado caprino, pero esto debe ser bajo un esquema de pastoreo controlado de zonas de exclusión a reforestar.

FIGURA 5: Cadena productiva ganadería.

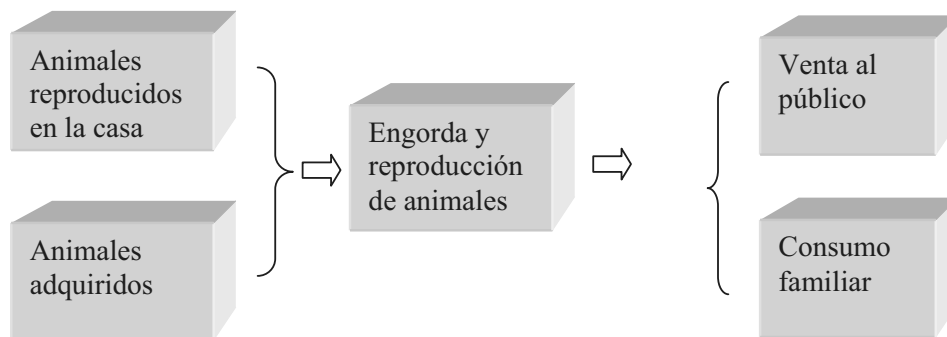

5.3 RECURSOS FORESTALES

La única localidad que cuenta con recursos forestales de pino con una superficie aproximada de 600 hectáreas es la cabecera municipal pero esta no ha sido aprovechada debido al desacuerdo de los comuneros en cuanto a las ventajas y desventajas de la explotación, pues en esos bosques es en donde se originan los manantiales que surten de agua a la población de la cabecera municipal.

Cuando ocurren incendios en esta parte de la localidad a través del Comisariado de Bienes Comunales se organizan a los comuneros para ir a controlarlos.

En algunas comunidades como San José El progreso se aprovechan especies no maderables como el copal del cual extraen la resina que es comercializada en Santa María Zoquitlán, que a su vez la venden a comerciantes del Estado de Chiapas; por lo que una propuesta es el establecimiento de viveros para la plantación de copal.

5.4 OTRAS ACTIVIDADES ECONOMICAS

Después de la agricultura y ganadería de traspatio no existe otra actividad económica significativa en el municipio, a excepción de algunas mujeres en las localidades que se dedican de manera individual al bordado de blusas con material que les llevan personas de Ejutla de crepo y que les pagan \$ 20.00 por el bordado de una blusa que si bien lo hacen en sus ratos libres les lleva alrededor de una semana realizarla. Por lo anterior surgió entre las mujeres la propuesta de echar a andar un proyecto de bordado donde la mayor parte de las utilidades sean para ellas.

Otro número muy reducido de la población se dedica a actividades de comercio a través de establecimientos donde venden productos alimenticios.

5.5 MERCADO

MANO DE OBRA

La actividad principal de los hombres es la agricultura pues es un municipio eminentemente rural. Las mujeres se dedican a las labores del hogar y en sus tiempos libres ayudan junto con

los niños en las actividades agrícolas y en el mantenimiento del ganado de traspatio. Por lo tanto se tiene que las principales ocupaciones son:

BIENES Y SERVICIOS

Los bienes de consumo de primera necesidad son adquiridos en las tiendas DICONSA o bien en las pequeñas tiendas que existen en cada una de las localidades; cuando requieren un producto que no se encuentra en la localidad como materiales para construcción por ejemplo, acuden a Ejutla de Crespo.

En cuanto a servicios no se proporciona en ninguna localidad, pues no se cuenta con servicio de taxis, camionetas de servicio mixto, línea de autobuses o restaurantes.

5.6 POBLACION ECONOMICAMENTE ACTIVA

Cuadro 9: Población de más de doce años por sexo según condición económica

SEXO	PEA		INACTIVA	NE	TOTAL
	OCUPADA	DESOCUPADA			
HOMBRES	667	2	263	1	933
MUJERES	264	0	781	3	1048
TOTAL	931	2	1044	4	1981

FUENTE: Inegi. Censo de Población y Vivienda 2005.

*SAN JUAN LACHIGALLA, EJUTLA, OAXACA
PLAN DE DESARROLLO MUNICIPAL*

Cuadro 10: Población económicamente activa según sector de actividad.

	AGRIC.	MINERIA	ELECT	CONSTR.	IND. MANUFAC.	COMERC	TRANS PORTE	SERV. EDUC	SERV. SALUD	OTROS SERV.	ACT. GOB	NO ESPEC	TOTAL
	740	3	0	40	83	9	3	21	3	4	5	20	931

FUENTE: Inegi. Censo de Población y Vivienda 2005

Así, de acuerdo al cuadro anterior, tenemos que en el sector primario laboran 743, en el secundario 83, en el terciario 81 y en otros 24 personas, con 79.81 %, 8.92 %, 8.70 y 2.58 % respectivamente.

FIGURA 6: Representación grafica de la Población Económicamente Activa.

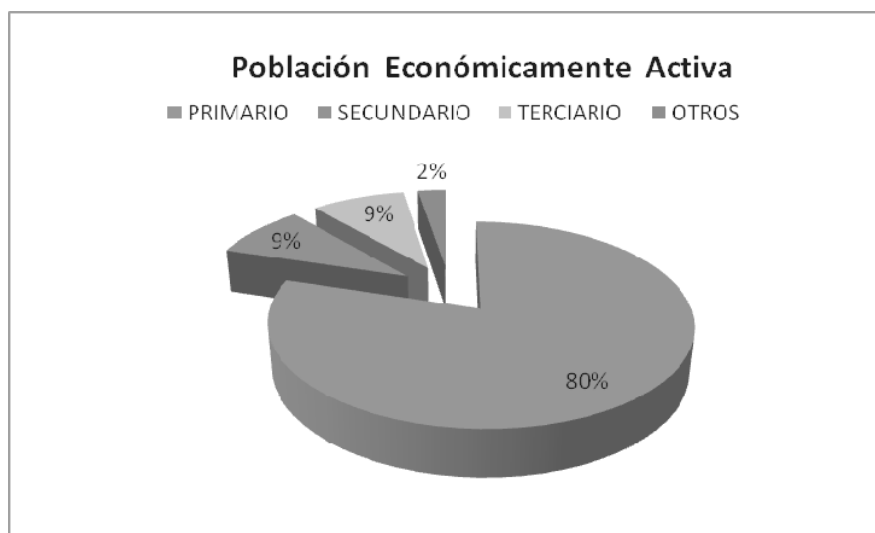

Según los datos oficiales alrededor del 80% de la PEA se localiza en el sector primario, aunque a decir de los integrantes del cabildo este porcentaje es mayor pues los contabilizados en el sector secundario y terciario, tienen como actividad principal las actividades agrícolas.

5.7 VENTAJAS COMPETITIVAS DEL MUNICIPIO

La principal ventaja competitiva del municipio es la disposición de la mayoría de sus habitantes por llevar a cabo actividades productivas diferentes a las tradicionales, a través de la ejecución de proyectos productivos, por lo que es importante la gestión y apoyo a estos proyectos con recursos federales y estatales.

5.8 INFRAESTRUCTURA PRODUCTIVA

La infraestructura productiva en el municipio es nula o poca, pues solo se cuentan con dos tractores y un invernadero para la producción de jitomate con superficie de 250 m², construido en el año 2007 con el apoyo del programa de adquisición de activos productivos.

5.9 PROBLEMÁTICA EN EL EJE ECONOMICO

1.- Falta de gestión de proyectos productivos.
2.- Falta de fuentes de empleo en el municipio.
3.- Falta de infraestructura productiva.
4.- Baja productividad agrícola

6.- EJE INSTITUCIONAL

6.1 AUTORIDADES MUNICIPALES Y REPRESENTANTES AGRARIOS

EL H. AYUNTAMIENTO

Siguiendo con la tradición, la elección de los propietarios del cabildo con sus respectivos suplentes, se realizan mediante el sistema de usos y costumbres y duran en el cargo por un periodo constitucional de tres años.

Toda la estructura desde el presidente municipal, síndico, regidores, alcalde, mayores y tenientes de policía son nombrados mediante asamblea general, en la que solo participan los ciudadanos de la cabecera municipal. De la misma forma el secretario y tesorero municipal son elegidos por los participantes en la asamblea.

La ventaja de la elección de las autoridades bajo este sistema es que los partidos políticos no tienen injerencia en el municipio para la elección de las autoridades y esta siempre se lleva a cabo de una manera pacífica.

En las agencias municipales y de policía, la elección de las autoridades con sus respectivos suplentes, se realiza de igual forma en asamblea comunitaria, solo que estos a diferencia del cabildo municipal tardan en el cargo un periodo de un año; son electos en los meses de octubre o noviembre del año anterior y reciben el cargo en los primeros días de enero.

El Ayuntamiento está organizado con los siguientes cargos:

San Juan Lachigalla
Presidente Municipal Constitucional
Sindico Municipal
Regidor de Hacienda
Regidor de Salud
Regidor de Obras

*SAN JUAN LACHIGALLA, EJUTLA, OAXACA
PLAN DE DESARROLLO MUNICIPAL*

Regidor de educación
Secretario
Tesorero
Alcalde
Mayores de Policía
Tenientes de Policía

Las agencias municipales o de policía tienen su propia estructura, que es la que sigue:

Agencias
Agente municipal o de policía
Agente suplente
Secretario
Tesorero
Teniente
Auxiliares

EL COMISARIADO DE BIENES COMUNALES O EJIDALES

Al igual que las autoridades municipales, el comisariado de bienes comunales o ejidales y sus respectivos consejos de vigilancia son electos en asamblea general y tardan en su cargo un periodo de tres años. Existen comisariados en los siguientes núcleos agrarios de acuerdo a lo siguiente:

Comisariado de bienes comunales	San Juan Lachigalla
Comisariado de bienes ejidales	San Andrés Niño
Comisariado de bienes ejidales	Santa María el Rincón

6.2 ORGANIGRAMA MUNICIPAL

Históricamente la elección de las autoridades municipales en San Juan Lachigalla se ha realizado bajo el sistema de Usos y Costumbres. Sin excepción todos los servidores son electos bajo este esquema y el tiempo que durarán en su encargo es un periodo de tres años. San Juan Lachigalla es un municipio pequeño y en base a eso se conforma su organigrama o estructura municipal que es la siguiente:

Figura 7: Organigrama del Ayuntamiento

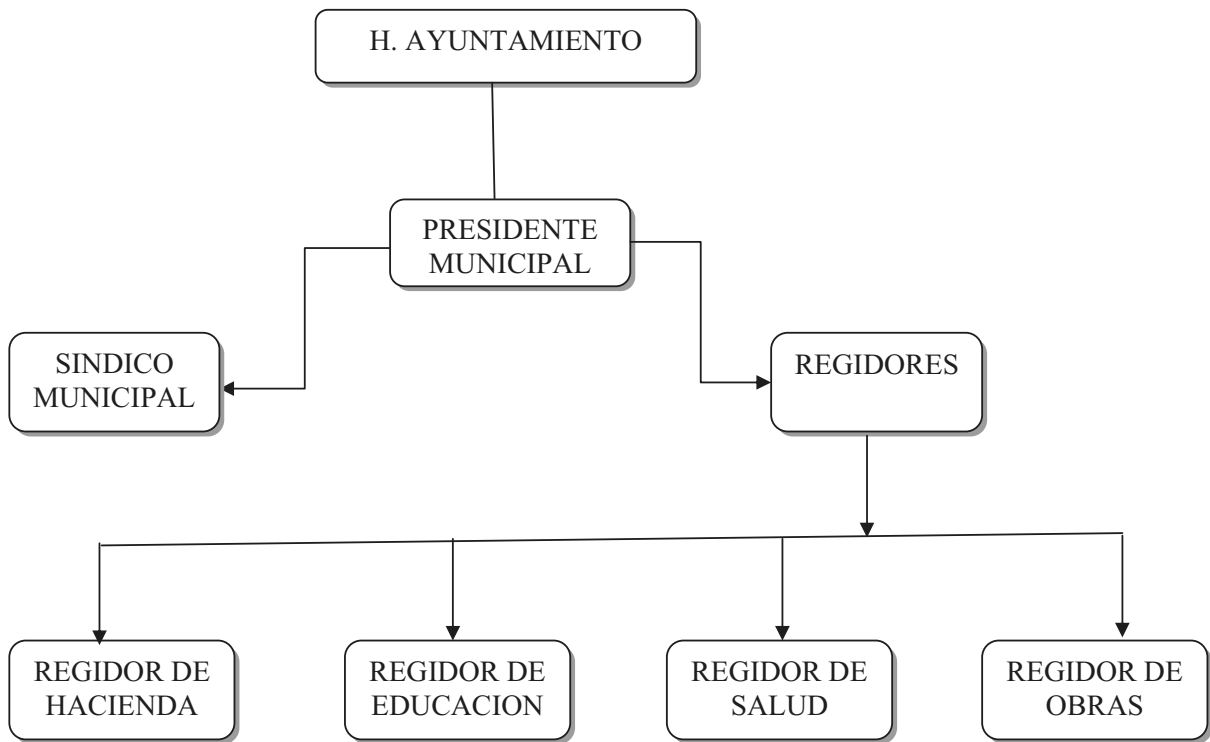

Se entiende que el H. Ayuntamiento está constituido por el presidente municipal, un síndico procurador y cuatro regidores.

Figura 8: Organigrama administrativo

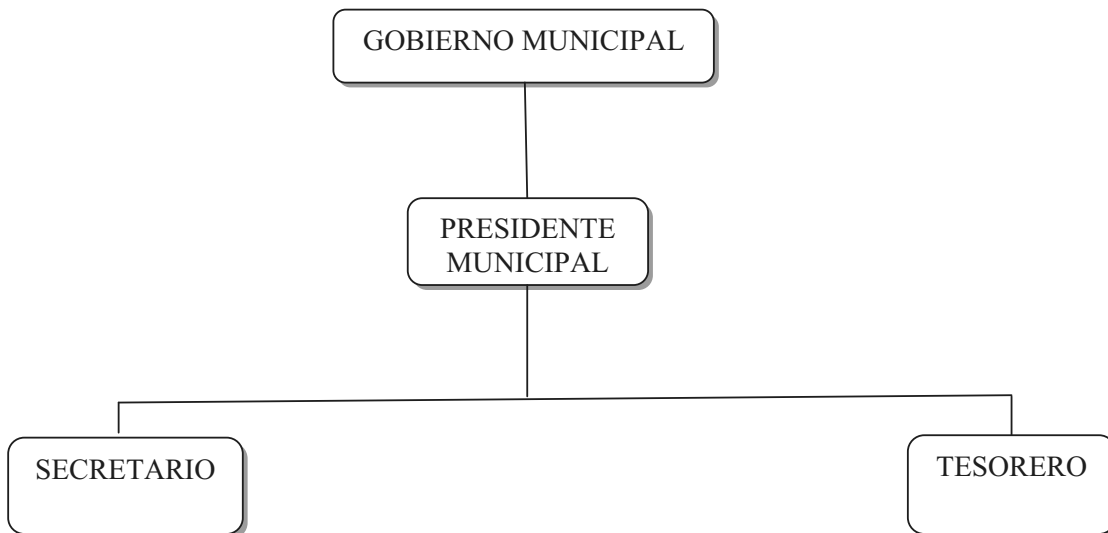

Administrativamente el gobierno municipal está formado por el secretario municipal y el tesorero, que dependen del presidente municipal y que al igual que los regidores son electos por la asamblea mediante el sistema de usos y costumbres.

6.3 RECURSOS HUMANOS Y PROFESIONALIZACION DE LA ESTRUCTURA MUNICIPAL

En la elección de las autoridades, que se hace por usos y costumbres, no se toma en cuenta el nivel académico de las personas a proponer a los diferentes cargos, sino mas bien la experiencia, la responsabilidad y la solvencia moral de los postulados. En el siguiente cuadro se aprecia el nivel de escolaridad de cada uno de los integrantes de la estructura municipal.

Cuadro 11: Escolaridad del cabildo municipal

NOMBRE	CARGO	NIVEL DE ESCOLARIDAD
Marcelino Santiago Luis	Presidente Municipal	Primaria incompleta
Abdón Luis Pérez	Síndico Municipal	Primaria incompleta
Rafael Melchor Ruiz	Regidor de Hacienda	Primaria completa
Ranulfo Ramírez Ruiz	Regidor de Obras	Primaria completa
Cecilio Ríos Luis	Regidor de Educación	Primaria completa
Reynaldo Pérez Rodríguez	Tesorero	Sin estudios
Rafael Santiago Matías	Secretario	Secundaria completa
Antonio Matías Ruiz	Alcalde	Primaria completa
Eliseo Luis Luis	Mayor del alcalde	Sin estudios
Pantaleón García Méndez	Primer Mayor de policía	Primaria incompleta
Julio Matías Luis	Primer Teniente de policía	Primaria incompleta
Sabino Villavicencio Luis	Segundo Mayor de policía	Primaria incompleta
Enrique Sánchez Sánchez	Segundo Teniente de policía	Sin estudios

Fuente: Cabildo Municipal

Aun cuando el cuadro anterior refleja un bajo nivel de escolaridad en los integrantes de la estructura municipal, existe en ellos el deseo de trabajar de manera coordinada a favor del municipio, por lo que se hace necesario brindarles una capacitación más completa y prestarles un servicio de asesoría que les permita ofrecer los mejores resultados a sus gobernados.

6.4 INFRAESTRUCTURA MUNICIPAL

El municipio de San Juan Lachigalla cuenta con un palacio municipal de dos niveles, recién construido, pues fue inaugurado en julio del 2008 por la actual administración. En la planta baja se tienen las oficinas del DIF, regiduría de educación, regiduría de obras públicas y la alcaldía. En el primer nivel se encuentra las oficinas de la regiduría de hacienda, la sindicatura y la oficina del presidente, en donde a un costado despacha el secretario municipal. En la cabecera municipal se tiene también las oficinas del comisariado de bienes comunales, tres cuartos para los profesores, un centro comunitario de aprendizaje y la cárcel municipal, en donde se detiene a los infractores a la ley.

En cada una de las agencias municipales se cuenta con una oficina donde los agentes atienden las necesidades de sus representados.

6.5 MOBILIARIO Y EQUIPO

En el palacio municipal se cuenta con el siguiente mobiliario y equipo: se tiene 3 escritorios de madera, una mesa de madera para reuniones, 3 sillas secretariales, 1 máquina de escribir, 25 sillas, equipo telefónico, 1 equipo de cómputo y 1 impresora que hace las veces de fotocopidora.

En las agencias se cuenta con máquina de escribir mecánica, escritorio, sillas para realizar sus reuniones, aparato de sonido. Solo la agencia de Santa María del Rincón posee un equipo de cómputo.

MAQUINARIA Y VEHICULOS

No existe en el municipio maquinaria, cuando la requieren la solicitan al módulo de maquinaria con sede en Ejutla de Crespo con el respectivo pago por los servicios prestados; tampoco se cuenta con vehículos de carga de material como volteos. El cabildo municipal tiene a su disposición para cumplir con sus funciones 2 vehículos: una camioneta marca Chevrolet tipo suburban modelo 1996 y una camioneta marca Ford Ranger modelo 2005.

Todas las agencias a excepción de Santiago la Libertad poseen un vehículo tipo pick up para trasladarse a la cabecera municipal y/o a Ejutla de Crespo a realizar sus trámites correspondientes.

Hace falta otro equipo de computo para ofrecer mejor servicio a la población y la adquisición de mas sillas de metal en la cabecera municipal para que los asistentes a las asambleas puedan participar activamente pues la mayoría de las ocasiones la gente que asiste a las asambleas se encuentra dispersa y esto hace que no tengan una participación mas activa en las asambleas.

Al no contar con maquinaria para la rehabilitación de caminos el cabildo tiene que solicitarla al modulo distrital con sede en Ejutla de Crespo, pero informan que el costo del servicio es en ocasiones más caro que algún particular y la oportunidad del servicio es pésima pues los responsables del módulo no son formales en cuanto a la fecha en que quedan de prestar el servicio.

6.6 REGLAMENTOS Y PROTECCION CIVIL

BANDO DE POLICIA Y BUEN GOBIERNO

No se cuenta en el municipio con un reglamento de este tipo, por lo que hace falta la implementación del mismo, aunque eso no es impedimento para que las responsabilidades que se les asigna se cumplan o que guarde el respeto debido en público.

PROTECCION CIVIL

Aunque cuentan con un esquema de policía civil, las funciones de esta se enfocan principalmente a resguardar el orden en los eventos públicos, a informar a la población de la realización de algún evento o citar por mandato del cabildo a una persona en particular, por lo que no se tienen antecedentes de un programa de protección civil, haciéndose necesaria la formación de un Consejo Municipal de Protección Civil.

6.7 PRESTACION DE SERVICIOS

La situación de la prestación de los servicios en el municipio es la siguiente:

AGUA POTABLE: No se cuenta con este servicio en la localidad, pues el agua que se utiliza en el consumo doméstico se toma de manantiales por medio de gravedad o por medio de pozos artesanos en la margen de arroyos o ríos y después es llevada a las viviendas por medio de bombeo.

Actualmente el cabildo municipal ha iniciado las gestiones para la perforación de un pozo profundo para la extracción de agua potable para uso humano.

DRENAJE: No se cuenta con una red de drenaje. La mayoría de las viviendas cuenta con letrinas para realizar sus necesidades fisiológicas.

ALUMBRADO PUBLICO: Solo en la cabecera municipal y en la agencia de Santiago la Libertad se tiene servicio de alumbrado público, aunque las luminarias existentes son pocas, menores a 6 lámparas en vía pública. El servicio en las viviendas es de buena calidad y a la fecha el 95% de las viviendas del municipio cuentan con energía eléctrica. Para el 5% restante se contempla la ampliación de la red de servicio eléctrico.

SEGURIDAD PUBLICA: No existe una policía municipal como tal, pero se tiene la en la estructura a 2 mayores y 2 tenientes de policía, de los cuales dependen lo que se les llama "auxiliares" y que entre otras cosas hacen las veces de cuerpo de seguridad cuando se realizan eventos populares en los que se ha de resguardar el orden.

RECOLECCION DE BASURA: No se tiene un sistema de recolección de basura y tampoco un basurero municipal, pues en cada vivienda es quemada. La basura que se genera en las inmediaciones del palacio municipal es recogida por los auxiliares y llevada a un lugar en las afueras de la localidad donde es quemada.

JARDINES: Existen jardines solo en la explanada del palacio municipal y el mantenimiento de los mismos corre a cargo de los integrantes del cabildo.

PANTEONES: Cada una de las localidades cuenta con un panteón. El encargado de prestar este servicio en la cabecera es el síndico municipal, que es el que indica el sitio donde se realizará el depósito de los cuerpos. En las agencias los responsables de proporcionar el servicio son los agentes respectivos.

6.8 INGRESOS

De acuerdo a la ley de ingresos para el municipio en el ejercicio fiscal 2008 los ingresos a obtener por las diferentes fuentes son los siguientes:

Cuadro 12: Ingresos municipales en el año 2008.

CONCEPTO	PESOS (\$)
<u>INGRESOS PROPIOS</u>	<u>10,950.00</u>
IMPUESTOS	4,150.00
Del impuesto predial	4,150.00
DERECHOS	6,801.00
Alumbrado publico	1.00
Mercados	2,000.00
Rastro	400.00
Certificaciones, constancias y legalizaciones	2,400.00
Registro civil	2,000.00
<u>PARTICIPACIONES</u>	<u>2,652,684.33</u>
PARTICIPACIONES E INCENTIVOS FEDERALES	
Fondo Municipal de Participaciones	1,844,882.25
Fondo de Compensación	41,663.46
Fondo Municipal sobre el impuesto de la venta de gasolina y diesel	16,791.96

*SAN JUAN LACHIGALLA, EJUTLA, OAXACA
PLAN DE DESARROLLO MUNICIPAL*

<u>APORTACIONES</u>	<u>4,685,395.00</u>
APORTACIONES FEDERALES	
Fondo de Aportaciones para la Infraestructura Social Municipal	3,421,855.00
Fondo de Aportaciones para el Fortalecimiento Municipal	1,263,540.00
<u>INGRESOS EXTRAORDINARIOS</u>	<u>1.00</u>
INGRESOS EXTRAORDINARIOS	1.00
TOTAL DE INGRESOS	7,349,031.33

Como es un municipio donde la economía de las familias es limitada y las actividades productivas o de servicios son mínimas, solo se cobra a la población una cantidad muy pequeña por los servicios prestados por lo que la recaudación de recursos o ingresos propios es muy baja.

6.9 EGRESOS

El presupuesto de egresos para el año fiscal 2008 está distribuido de la siguiente forma:

Cuadro 13: Egresos municipales en el año 2008.

GASTO CORRIENTE	MONTO (\$)
SERVICIOS PERSONALES	541,000.00
MATERIALES Y SUMINISTROS	582,702.00
SERVICIOS GENERALES	1,462,434.33
SUB-TOTAL	2,586,136.33
GASTO DE INVERSION	MONTO (\$)
BIENES MUEBLES E INMUEBLES	77,500.00
SUB-TOTAL	77,500.00

GASTOS PRESUPUESTALES DEL RAMO 33 FONDO III

GASTO DE INVERSION	MONTO (\$)
OBRA PUBLICA	3,421,855.00
SUB-TOTAL	3,421,855.00

GASTOS PRESUPUESTALES DEL RAMO 33 FONDO IV

GASTO DE INVERSION	MONTO (\$)
OBRA PUBLICA	1,263,540.00
SUB-TOTAL	1,263,540.00

TOTAL DE EGRESOS	7,349,031.33
-------------------------	---------------------

Al igual que la mayoría de los municipios del estado no se considera un monto para apoyar la ejecución de proyectos productivos debido principalmente a que el recurso que llega es insuficiente y hacen falta muchas obras de beneficio social.

6.10 ACCESO A LA INFORMACION PUBLICA Y LA CONTRALORIA SOCIAL

El acceso a la información pública por parte de la ciudadanía se tiene cuando el presidente municipal rinde en su informe anual a la asamblea general la situación que guarda la administración municipal y las obras y acciones que se realizaron en el año que concluye.

Para vigilar la correcta aplicación de los recursos que llegan al municipio se ha establecido la figura del contralor social.

6.11 RELACIONES INTERGUBERNAMENTALES

En el primer año de ejercicio las autoridades han establecido una buena relación de trabajo con las dependencias e instituciones del gobierno del estado y que esperan consolidar en los dos años restantes. Con las dependencias federales la relación no es muy cercana por lo que con la puesta en marcha del plan municipal de desarrollo se tendrá que tener más acercamiento con estas.

6.12 CAPACITACION

Los integrantes del cabildo, como el presidente municipal, el tesorero, el síndico municipal, el regidor de hacienda y el regidor de obras, han sido capacitados por COPLADE principalmente, en cuanto a la ejecución y comprobación de los recursos que se le asignan al municipio, pero hace falta una mejor y más amplia capacitación pues existen dudas en cuanto a la ejecución de los recursos.

6.13 PROBLEMÁTICA EN EL EJE INSTITUCIONAL

1.- Falta de maquinaria y equipo en la infraestructura municipal.
2.- Falta de recursos para la ejecución de obras de interés
3.- Capacitación de autoridades municipales para el buen desempeño de sus actividades.
4.- Falta de reglamentos municipales.

7.- PROBLEMÁTICA MUNICIPAL

1.- DESDE HACE VARIOS AÑOS LA CABECERA MUNICIPAL Y LAS AGENCIAS QUE CONFORMAN EL MUNICIPIO HAN TENIDO PROBLEMAS EN EL ABASTO DE AGUA PARA USO AGRICOLA Y DESDE LUEGO PARA USO DOMESTICO, PUES EL AGUA QUE USAN PARA AMBAS NECESIDADES LA TOMAN DE NACIMIENTOS EN LAS PARTES ALTAS O DE POZOS NORIA QUE HAN PERFORADO A ORILLAS DE LOS LECHOS DE ARROYOS O RIOS.

2.- EXISTE EN TODO EL TERRITORIO MUNICIPAL UN MARCADO DETERIORO ECOLOGICO CAUSADO POR LA DEFORESTACION LO QUE HA PROVOCADO ENTRE OTRAS COSAS UN PROCESO DE EROSION DE LOS SUELOS QUE AFECTA LA PRODUCCION Y PRODUCTIVIDAD AGRICOLA. LA DEFORESTACION HA SIDO RESULTADO DEL CAMBIO DE USO DE SUELO, DE SOBREPASTOREO Y DE EXTRACCION DE LEÑA PARA USO DOMESTICO.

3.- EXISTE CONTAMINACION DEL MEDIO AMBIENTE POR FALTA DE UN BASURERO Y DE MANEJO DE LOS RESIDUOS.

4.- EXISTE UNA SEVERA FALTA DE ORGANIZACIÓN DE LA POBLACION PARA ACCEDER A LOS RECURSOS DE LOS DIFERENTES PROGRAMAS PARA EJECUTAR PROYECTOS PRODUCTIVOS DEBIDO ENTRE OTRAS COSAS A LA FALTA DE ACERCAMIENTO DE LAS INSTITUCIONES, A LA DISTANCIA Y AL ACCESO PARA QUE ORGANIZACIONES POLITICAS O SOCIALES LOS ORGANIZEN, POR LO QUE ESTA ES UNA TAREA QUE DEBE SER REALIZADA A CARGO DEL ASESOR MUNICIPAL EN COORDINACION CON EL AYUNTAMIENTO.

5.- DEFICIENCIAS EN LA INFRAESTRUCTURA Y RECURSOS HUMANOS EDUCATIVOS DEBIDO A QUE NO SE CUENTA CON LAS AULAS NECESARIAS PARA LA IMPARTICION DE LAS CLASES Y QUE POR LA FALTA DE PROFESORES JUNTAN A DOS O TRES GRADOS PARA ATENDERLOS, LO QUE PROVOCA CONFUSIÓN EN LOS NIÑOS EN CUANTO A LO QUE DEBEN DE APRENDER.

6.- LOS CAMINOS QUE CONDUCEN A LA CABECERA Y A LAS AGENCIAS, ASI

COMO LOS CAMINOS COSECHEROS SON DE TERRACERIA Y QUE SE DESCOMPONEN EN EPOCA DE LLUVIAS PROVOCANDO UN DIFICIL ACCESO A LAS LOCALIDADES Y A LOS TERRENOS DE CULTIVO.

7.- DEFICIENCIA EN INFRAESTRUCTURA, MATERIAL Y EQUIPO DE SALUD, FALTA DE PERSONAL MEDICO, AUNADO A LA FALTA DE INFRAESTRUCTURA SANITARIA EN LOS HOGARES QUE PROVOCA MAYOR PRESENCIA DE ENFERMEDADES.

8.- LAS CONDICIONES EN QUE SE ENCUENTRAN LAS VIVIENDAS NO SON LAS MEJORES PUES MUCHAS CARECEN DE LOS SERVICIOS BASICOS LO QUE PROVOCA UN ALTO NIVEL DE HACINAMIENTO.

9.- BAJOS RENDIMIENTOS EN LOS CULTIVOS OCASIONADOS POR FALTA DE AGUA, DE ASISTENCIA TECNICA Y SUELOS POBRES, RESULTANDO UNA PRODUCCION PARA AUTOCOSUMO PRINCIPALMENTE Y CON POCAS POSIBILIDADES DE COMERCIALIZAR LOS EXCEDENTES AL PUBLICO.

10.- LA CALIDAD DEL SERVICIO PRESTADO POR EL AYUNTAMIENTO A LA POBLACION ES DEFICIENTE POR LA LIMITADA INFRAESTRUCTURA CON QUE SE CUENTA AUNADO A LA CARENCIA DE REGLAMENTOS QUE NORMEN LA VIDA CIUDADANA.

8.- ARBOL DE PROBLEMAS

ARBOL DE PROBLEMAS: ESCASEZ DE AGUA POTABLE Y PARA USO AGRICOLA

PROBLEMA	CAUSAS	EFECTOS
<p>ESCASEZ DE AGUA POTABLE. Y PARA USO AGRICOLA</p>	<ul style="list-style-type: none"> ✓ NO EXISTE UN POZO PROFUNDO PARA ABASTECER DE AGUA POTABLE A LA CABECERA MUNICIPAL NI A LAS AGENCIAS. ✓ NO EXISTEN UNA RED DE AGUA POTABLE. ✓ FALTA DE RECURSOS. ECONOMICOS ✓ ESCASEZ DE VEGETACION. ✓ NO EXISTEN POZOS PROFUNDOS PARA USO AGRICOLA EN EL TERRITORIO 	<ul style="list-style-type: none"> ✓ PERDIDA DE ESFUERZO Y TIEMPO EN EL TRANSPORTE DE AGUA A LOS DOMICILIOS ✓ USO DE AGUA SOLO PARA LAS NECESIDADES BASICAS ✓ CONSUMO DE AGUA NO POTABLE, PROVENIENTE DE MANATIALES O POZOS ARTESANOS ✓ PRESENCIA DE ENFERMEDADES GASTROINTESTINALES. ✓ NO EXISTE SUPERFICIE DE CULTIVOS DE RIEGO. ✓ NO SE PUEDEN EJECUTAR PROYECTOS PRODUCTIVOS ✓ FALTA DE EMPLEOS BAJO NIVEL DE INGRESOS ECONOMICOS

*SAN JUAN LACHIGALLA, EJUTLA, OAXACA
PLAN DE DESARROLLO MUNICIPAL*

	<p>MUNICIPAL.</p> <ul style="list-style-type: none">✓ NO EXISTEN OBRAS DE CAPTACION Y ALMACENAMIENTO DE AGUA.✓ FALTA DE RECURSOS ECONOMICOS✓ DEFORESTACION	
--	--	--

ARBOL DE PROBLEMAS: DETERIORO DEL ENTORNO ECOLOGICO

PROBLEMA	CAUSAS	EFFECTOS
DETERIORO DEL ENTORNO ECOLOGICO	<ul style="list-style-type: none">✓ AVANCE DE LA FRONTERA AGRICOLA✓ TIERRAS DE LADERA✓ FALTA DE PRACTICAS AGRICOLAS DE CONSERVACION DE SUELO✓ EXTRACCION DE LEÑA✓ FALTA DE SENSIBILIDAD DE LA POBLACION✓ SOBREPASTOREO	<ul style="list-style-type: none">✓ EROSION DE LOS SUELOS✓ SUELOS DELGADOS✓ BAJA FERTILIDAD DE LOS SUELOS✓ BAJO NIVEL DEL MANTO FREATICO✓ BAJA PRODUCCION Y PRODUCTIVIDAD DE LOS CULTIVOS✓ BAJO NIVEL DE INGRESOS ECONOMICOS

ARBOL DE PROBLEMAS: CONTAMINACION DEL AMBIENTE

PROBLEMA	CAUSAS	EFFECTOS
CONTAMINACION DEL AMBIENTE	<ul style="list-style-type: none">✓ NO EXISTE UN BASURERO MUNICIPAL✓ NO EXISTE UN REGLAMENTO PARA EL MANEJO DE LA BASURA✓ TIRAN BASURA EN LAS CALLES✓ NO HAY CONOCIMIENTO DE LA SEPARACION DE LOS DESECHOS✓ FALTA DE CONCIENTIZACION Y SENSIBILIZACION SOBRE EL PROBLEMA	<ul style="list-style-type: none">✓ CONTAMINACION DEL AMBIENTE SUELO Y AGUA✓ POCA COLABORACION DE LA POBLACION✓ ENFERMEDADES GASTROINTESTINALES✓ QUEMA DE BASURA EN LAS VIVIENDAS✓ CONTAMINACION VISUAL DE LAS LOCALIDADES

ARBOL DE PROBLEMAS: ORGANIZACIÓN

PROBLEMA	CAUSAS	EFECTOS
<p>ORGANIZACIÓN INEXISTENTE PARA LA PRODUCCION, GESTION O EJECUCION DE PROYECTOS</p>	<ul style="list-style-type: none"> ✓ ALEJAMIENTO DE LAS INSTITUCIONES ✓ AISLAMIENTO GEOGRAFICO ✓ APATIA DE LOS INTERESADOS POR ENGAÑOS DE ORGANIZACIONES POLITICAS ✓ FALTA DE INFORMACION ✓ DESCONOCIMIENTO O DE LAS FIGURAS LEGALES QUE EXISTEN Y SUS CARACTERISTICAS ✓ DESCONOCIMIENTO O DE LAS INSTITUCIONES Y LOS PROGRAMAS QUE OFRECEN 	<ul style="list-style-type: none"> ✓ PRODUCCION INDIVIDUALIZADA ✓ INCREMENTO EN LOS COSTOS DE PRODUCCION ✓ NO SE TIENE ACCESO AL FINANCIAMIENTO PARA EJECUTAR PROYECTOS PRODUCTIVOS ✓ BAJO NIVEL DE INGRESOS

ARBOL DE PROBLEMAS: INFRAESTRUCTURA Y SERVICIOS EDUCATIVOS

PROBLEMA	CAUSAS	EFECTOS
<p>INFRAESTRUCTURA INSUFICIENTE O INEXISTENTE Y FALTA DE DOCENTES EN LAS INSTITUCIONES EDUCATIVAS</p>	<ul style="list-style-type: none"> ✓ FALTA DE RECURSOS ECONOMICOS ✓ FALTA DE SANITARIOS Y CANCHA EN JARDÍN DE NIÑOS DE SANTA MARIA EL RINCON ✓ FALTA DE JARDIN DE NIÑOS EN EL PROGRESO ✓ FALTA DE JARDÍN DE NIÑOS EN PAREDON AMARILLO ✓ FALTA DE JARDÍN DE NIÑOS EN XAGUIA ✓ FALTA DE CANCHA DE BASQUETBOL EN EL JARDÍN DE NIÑOS DE SAN JUAN LACHIGALLA ✓ FALTA DE PROTECCIÓN EN VENTANAS DE LA ESCUELA PRIMARIA EN PAREDON AMARILLO ✓ FALTA DE AUDITORIO EN LA ESCUELA 	<ul style="list-style-type: none"> ✓ NIÑOS CON BAJO NIVEL DE APRENDIZAJE ✓ FALTA DE CONTINUIDAD EN LOS ESTUDIOS POR FALTA DE TELESECUNDARIAS ✓ ROBO A LAS ESCUELAS DESPROTEGIDAS ✓ PRESENCIA DE ENFERMEDADES EN LOS NIÑOS POR FALTA DE INSTALACIONES SANITARIAS ✓ UNION DE NIÑOS DE DIFERENTES GRADOS EN UNA SOLA AULA OCACIONANDO CONFUSION EN EL APRENDIZAJE

*SAN JUAN LACHIGALLA, EJUTLA, OAXACA
PLAN DE DESARROLLO MUNICIPAL*

	<p>PRIMARIA EN SAN JUAN LACHIGALLA</p> <ul style="list-style-type: none">✓ FALTA DE CANCHA DE BASQUETBOL EN LA ESCUELA PRIMARIA DE SAN JUAN LACHIGALLA✓ FALTA DE UN AULA Y CANCHA EN ESCUELA PRIMARIA DE SANTA MARIA EL RINCON✓ FALTA DE SANITARIOS EN LA ESCUELA PRIMARIA MARGARITA MAZA DE JUAREZ EN SANTIAGO LA LIBERTAD✓ FALTA DE MURO DE CONTENSIÓN EN LA ESCUELA PRIMARIA MARGARITA MAZA DE JUAREZ EN SANTIAGO LA LIBERTAD✓ FALTA DE LABORATORIO DE COMPUTO DE LA ESCUELA TELESECUNDARIA DE SAN JUAN LACHIGALLA✓ FALTA DE LABORATORIO DE COMPUTO DE LA	
--	---	--

*SAN JUAN LACHIGALLA, EJUTLA, OAXACA
PLAN DE DESARROLLO MUNICIPAL*

	<p>ESCUELA TELESECUNDARIA EN SANTIAGO LA LIBERTAD</p> <p>✓ FALTA DE LABORATORIO DE COMPUTO DE LA ESCUELA</p> <p>TELESECUNDARIA EN SAN ANDRES NIÑO</p> <p>✓ FALTA DE CANCHA DE BASQUETBOL EN LA TELESECUNDARIA SECUNDARIA DE SAN JUAN LACHIGALLA</p> <p>✓ FALTA DE CERCADO DE LA ESCUELA TELESECUNDARIA EN SANTIAGO LA LIBERTAD</p>	
--	--	--

ARBOL DE PROBLEMAS: VIAS DE COMUNICACIÓN DEFICIENTES

PROBLEMA	CAUSAS	EFFECTOS
VIAS DE COMUNICACIÓN DEFICIENTES	<ul style="list-style-type: none">✓ FALTA DE RECURSOS ECONOMICOS✓ FALTA DE MANTENIMIENTO DE LOS CAMINOS DE ACCESO A LA CABECERA MUNICIPAL Y A LAS AGENCIAS✓ FALTA DE MANTENIMIENTO A LOS CAMINOS COSECHEROS✓ FALTA DE MAQUINARIA✓ FALTA DE ORGANIZACION✓ FALTA DE ANTENAS TRANSMISORAS DE TELEFONIA	<ul style="list-style-type: none">✓ DIFICULTAD PARA ACCESAR A EJUTLA, A LA CABECERA MUNICIPAL Y A LAS AGENCIAS EN SITUACION DE EMERGENCIA✓ DAÑOS A LOS VEHICULOS✓ ENCHARCAMIENTOS✓ DESCOMPOSICION DE LAS CALLES EN LAS LOCALIDADES✓ DEFICIENTE COMUNICACIÓN TELEFONICA HACIA EL EXTERIOR

ARBOL DE PROBLEMAS: SERVICIOS DE SALUD

PROBLEMA	CAUSAS	EFFECTOS
SERVICIOS DE SALUD	<ul style="list-style-type: none">✓ FALTA DE RECURSOS ECONOMICOS✓ FALTA DE INFRAESTRUCTURA DE SALUD✓ FALTA DE MATERIAL Y EQUIPO MEDICO✓ FALTA DE PERSONAL MEDICO✓ CAPACITACION LIMITADA DE LOS ASISTENTES DE SALUD✓ DEFECACION AL AIRE LIBRE✓ DEFICIENCIA DE INFRAESTRUCTURA SANITARIA EN LAS VIVIENDAS✓ FALTA DE CAMPAÑAS EDUCATIVAS EN MATERIA DE SALUD	<ul style="list-style-type: none">✓ INCIDENCIA DE ENFERMEDADES✓ DESNUTRICION DE NIÑOS

ARBOL DE PROBLEMAS: VIVIENDAS

PROBLEMA	CAUSAS	EFFECTOS
VIVIENDAS	<ul style="list-style-type: none">✓ FALTA DE RECURSOS ECONOMICOS✓ PISOS DE TIERRA✓ TECHOS DE TEJA O LAMINA GALVANIZADA✓ FALTA DE ENERGIA ELECTRICA	<ul style="list-style-type: none">✓ PRESENCIA DE ENFERMEDADES✓ MAL ASPECTO VISUAL DE LA VIVIENDA✓

ARBOL DE PROBLEMAS: BAJA PRODUCTIVIDAD AGRICOLA

PROBLEMA	CAUSAS	EFFECTOS
BAJA PRODUCTIVIDAD AGRICOLA	<ul style="list-style-type: none">✓ FALTA DE RECURSOS ECONOMICOS✓ FALTA DE FINANCIAMIENTO✓ FALTA DE AGUA PARA USO AGRICOLA✓ NO EXISTE INFRAESTRUCTURA PRODUCTIVA✓ FALTA DE ORGANIZACIÓN PARA LA PRODUCCION✓ ALTOS COSTOS DE PRODUCCION✓ NO EXISTE CAPACITACION Y ASISTENCIA TECNICA	<ul style="list-style-type: none">✓ RENDIMIENTOS BAJOS✓ PRODUCCION PARA AUTOCONSUMO PRINCIPALMENTE✓ SIEMBRA DE SOLO UN CICLO AGRICOLA AL AÑO✓ BAJO NIVEL DE INGRESOS EN LAS FAMILIAS✓ MIGRACION POR FALTA DE EMPLEOS✓ ADQUISICION DE PRODUCTOS BASICOS

ARBOL DE PROBLEMAS: EQUIPAMIENTO MUNICIPAL, AMBITO TERRITORIAL Y CAPACITACION MUNICIPAL

PROBLEMA	CAUSAS	EFECTOS
EQUIPAMIENTO MUNICIPAL, REGLAMENTACION Y AMBITO TERRITORIAL	<ul style="list-style-type: none">✓ FALTA DE RECURSOS ECONOMICOS✓ NO SE TIENEN REGLAMENTOS MUNICIPALES✓ DEFICIENCIAS DE LA ADMINISTRACION EN EL CONOCIMIENTO DE LAS NORMAS, LEYES, REGLAMENTOS Y PROGRAMAS DE LAS INSTITUCIONES✓ SITUACION POLITICO ADMINISTRATIVA DE LA AGENCIA PAREDON AMARILLO	<ul style="list-style-type: none">✓ EQUIPO INSUFICIENTE PARA UNA BUENA ATENCION AL PUBLICO✓ NO HAY UN ORDENAMIENTO LEGAL PARA LA POBLACION✓ MENORES RECURSOS ECONOMICOS POR LA SITUACION ADMINISTRATIVA DE PAREDON AMARILLO

9.- ARBOL DE SOLUCIONES

ARBOL DE SOLUCIONES: USO SUSTENTABLE Y SOSTENIBLE DEL AGUA

SOLUCION ESTRATEGICA	CONJUNTO DE SOLUCIONES	CONDICION POSITIVA A FUTURO
USO SUSTENTABLE Y SOSTENIBLE DEL AGUA	<ul style="list-style-type: none"> ✓ PERFORACION DE POZO PROFUNDO EN LA CABECERA MUNICIPAL EN LA CABECERA MUNICIPAL ✓ INSTALACION DE UNA RED DE AGUA POTABLE EN LA CABECERA MUNICIPAL ✓ CONSTRUCCION DE TANQUES DE ALMACENAMIENTO DE AGUA EN LAS AGENCIAS ✓ FORMULACION DE UN REGLAMENTO ✓ REALIZACION DE UN PADRON DE USUARIOS DE AGUA POTABLE ✓ CAPACITACION A LA 	<ul style="list-style-type: none"> ✓ LOS HABITANTES DEL MUNICIPIO CUENTAN CON AGUA POTABLE ✓ ABASTO DE AGUA SUFICIENTE PARA LA POBLACION ✓ SE TIENE AGUA DE CALIDAD SANITARIA ✓ COSECHA DE AGUA DE LLUVIA EN LAS VIVIENDAS ✓ POBLACION SATISFECHA ✓ LA POBLACION ESTA SENSIBILIZADA EN EL CUIDADO Y MANEJO DEL AGUA ✓ LOS PRODUCTORES CUENTAN CON AGUA SUFICIENTE PARA ESTABLECER CULTIVOS BAJO RIEGO ✓ DIVERSIFICACION DE LA

*SAN JUAN LACHIGALLA, EJUTLA, OAXACA
PLAN DE DESARROLLO MUNICIPAL*

	<p>POBLACION EN EL USO RACIONAL Y CONSERVACION DEL RECURSO AGUA</p> <ul style="list-style-type: none"> ✓ COBRO DEL CONSUMO DE AGUA ✓ REALIZAR OBRAS DE CAPTACION Y ALMACENAMIENTO DE AGUA (BORDOS, MUROS, HOYAS, ETC.) ✓ REALIZAR OBRAS DE CONSERVACION DE SUELO Y AGUA ✓ FORMULACION DE UN REGLAMENTO PARA USO DEL AGUA ALMACENADA ✓ INSTALACION DE SISTEMAS DE RIEGO PARA UN USO EFICIENTE DEL AGUA ✓ REALIZACION DE UN PADRON DE USUARIOS DE AGUA PARA USO AGRÍCOLA ✓ CAPACITACION A LA POBLACION EN EL MANEJO DEL RIEGO 	<p>PRODUCTIVIDAD</p> <ul style="list-style-type: none"> ✓ MAYORES INGRESOS ✓ USO Y MANEJO RACIONAL DEL RECURSO AGUA ✓
--	--	--

ARBOL DE SOLUCIONES: REFORESTACION CON OBRAS DE CONSERVACION DE SUELO Y AGUA

SOLUCION ESTRATEGICA	CONJUNTO DE SOLUCIONES	CONDICION POSITIVA A FUTURO
<p>REFORESTACION CON OBRAS DE CONSERVACION DE SUELO Y AGUA</p>	<ul style="list-style-type: none"> ✓ REALIZAR ACCIONES DE REFORESTACION ✓ REALIZAR OBRAS DE CONSERVACION DE SUELO Y AGUA ✓ FORMULACION DE UN REGLAMENTO PARA EL MANEJO DE LOS RECURSOS NATURALES ✓ ESTABLECIMIENTO DE AREAS DE EXCLUSION ✓ ESTABLECIMIENTO DE VIVERO PARA REFORESTACION CON ESPECIES NATIVAS ✓ CAPACITACION A LA POBLACION EN EL CUIDADO DEL MEDIO AMBIENTE 	<ul style="list-style-type: none"> ✓ RECUPERACION DE LA BIODIVERSIDAD ✓ RECUPERACION DE LA PROFUNDIDAD Y FERTILIDAD DE LOS SUELOS ✓ INCREMENTO EN EL NIVEL DEL MANTO FREATICO ✓ INCREMENTO EN LA PRODUCCION Y PRODUCTIVIDAD AGRICOLA ✓ CONTAR CON ESPECIES ADPTADAS PARA REFORESTAR ✓ POBLACION ESTA SENSIBILIZADA EN EL CUIDADO DEL MEDIO AMBIENTE

ARBOL DE SOLUCIONES: MANEJO ADECUADO DE LOS DESECHOS

SOLUCION ESTRATEGICA	CONJUNTO DE SOLUCIONES	CONDICION POSITIVA A FUTURO
MANEJO ADECUADO DE LOS DESECHOS	<ul style="list-style-type: none">✓ CONSTRUCCION DE UN RELLENO SANITARIO✓ ELABORACION DE UN REGLAMENTO PARA EL MANEJO DE LA BASURA✓ FORMACION DE UN COMITE✓ PROGRAMAS DE EDUCACION AMBIENTAL EN LAS ESCUELAS✓ CAPACITACION A LA POBLACION EN LA SEPARACION DE LA BASURA	<ul style="list-style-type: none">✓ DISMINUCION DE ENFERMEDADES✓ MEJORAMIENTO VISUAL DE LAS LOCALIDADES✓ POBLACION SENSIBILIZADA EN EL PROBLEMA DE LA CONTAMINACION✓ POBLACION CAPACITADA EN EL MANEJO DE LA BASURA

ARBOL DE SOLUCIONES: ORGANIZACIÓN PARA LA PRODUCCION

SOLUCION ESTRATEGICA	CONJUNTO DE SOLUCIONES	CONDICION POSITIVA A FUTURO
ORGANIZACIÓN PARA LA PRODUCCION	<ul style="list-style-type: none">✓ MOTIVACION A LOS GRUPOS INTERESADOS✓ PROPORCIONAR INFORMACION REAL✓ CONOCIMIENTO DE LAS FIGURAS LEGALES PARA ASOCIARSE✓ CONOCIMIENTO DE LOS PROGRAMAS DE APOYO DE LAS DIVERSAS INSTITUCIONES	<ul style="list-style-type: none">✓ PRODUCCION ORGANIZADA✓ REDUCION EN LOS COSTOS DE PRODUCCION✓ ACCESO A LOS RECURSOS PARA EJECUTAR PROYECTOS PRODUCTIVOS✓ INCREMENTO EN EL NIVEL DE INGRESOS

ARBOL DE SOLUCIONES: INSTITUCIONES EDUCATIVAS DE CALIDAD

SOLUCION ESTRATEGICA	CONJUNTO DE SOLUCIONES	CONDICION POSITIVA A FUTURO
<p>INSTITUCIONES EDUCATIVAS DE CALIDAD</p>	<ul style="list-style-type: none"> ✓ CONSTRUCCIÓN DE SANITARIOS Y CANCHA EN JARDÍN DE NIÑOS DE SANTA MARIA EL RINCON ✓ CONSTRUCCIÓN DE JARDÍN DE NIÑOS EN EL PROGRESO ✓ CONSTRUCCIÓN DE JARDÍN DE NIÑOS EN PAREDON AMARILLO ✓ CONSTRUCCIÓN DE JARDÍN DE NIÑOS EN XAGUIA ✓ CONSTRUCCIÓN DE CANCHA DE BASQUETBOL EN EL JARDÍN DE NIÑOS DE SAN JUAN LACHIGALLA ✓ INSTALACIÓN DE PROTECCIÓN EN VENTANAS DE LA ESCUELA PRIMARIA EN PAREDON AMARILLO 	<ul style="list-style-type: none"> ✓ INCREMENTO EN EL NIVEL DE APRENDIZAJE DE LOS NIÑOS ✓ CONTINUIDAD EN LOS ESTUDIOS DE LOS NIÑOS QUE TERMINAN SU EDUCACION PRIMARIA ✓ MAYOR SEGURIDAD DEL MATERIAL Y EQUIPO CON ESCUELAS PROTEGIDAS ✓ INSTALACIONES ADECUADAS PARA LA REALIZACION DE ACTIVIDADES DE EDUCACION FISICA Y EVENTOS DIVERSOS EN LAS ECUELAS ✓ MAYOR SEGURIDAD

*SAN JUAN LACHIGALLA, EJUTLA, OAXACA
PLAN DE DESARROLLO MUNICIPAL*

	<ul style="list-style-type: none"> ✓ CONSTRUCCIÓN DE AUDITORIO EN LA ESCUELA PRIMARIA EN SAN JUAN LACHIGALLA ✓ CONSTRUCCIÓN DE CANCHA DE BASQUETBOL EN LA ESCUELA PRIMARIA DE SAN JUAN LACHIGALLA ✓ CONSTRUCCIÓN DE AULA Y CANCHA EN ESCUELA PRIMARIA DE SANTA MARIA EL RINCON ✓ CONSTRUCCIÓN DE SANITARIOS EN LA ESCUELA PRIMARIA EN SANTIAGO LA LIBERTAD ✓ CONSTRUCCIÓN DE MURO DE CONTENSION EN ESCUELA PRIMARIA EN SANTIAGO LA LIBERTAD ✓ CONSTRUCCIÓN Y EQUIPAMIENTO DE LABORATORIO DE COMPUTO DE LA ESCUELA TELESECUNDARIA DE 	<p>SANITARIA EN LOS NIÑOS CON INSTALACIONES SANITARIAS ADECUADAS</p> <ul style="list-style-type: none"> ✓ ATENCION ADECUADA A LOS NIÑOS DE ACUERDO AL GRADO DE ESTUDIOS
--	---	--

*SAN JUAN LACHIGALLA, EJUTLA, OAXACA
PLAN DE DESARROLLO MUNICIPAL*

	<p>SAN JUAN LACHIGALLA</p> <p>✓ CERCADO DE LA ESCUELA TELESECUNDARIA EN SANTIAGO LA LIBERTAD</p> <p>✓ CONSTRUCCIÓN Y EQUIPAMIENTO DE LABORATORIO DE COMPUTO DE LA ESCUELA TELESECUNDARIA EN SAN ANDRES NIÑO</p> <p>✓ CONSTRUCCIÓN DE CANCHA DE BASQUETBOL LA TELESECUNDARIA SECUNDARIA DE SAN JUAN LACHIGALLA</p> <p>✓ CONSTRUCCIÓN Y EQUIPAMIENTO DE LABORATORIO DE COMPUTO DE LA ESCUELA TELESECUNDARIA EN SANTIAGO LA LIBERTAD</p> <p>✓ ASIGNACION DE NUEVOS DOCENTES A ESCUELAS</p>	
--	---	--

ARBOL DE SOLUCIONES: MEJORAMIENTO DE LAS VIAS DE COMUNICACION

SOLUCION ESTRATEGICA	CONJUNTO DE SOLUCIONES	CONDICION POSITIVA A FUTURO
MEJORAMIENTO DE LAS VIAS DE COMUNICACION	<ul style="list-style-type: none"> ✓ PAVIMENTACIÓN DE TRAMO CARRETERO COATECAS ALTAS-SAN JUAN LACHIGALLA ✓ CONSTRUCCION DE VADOS Y ALCANTARILLAS EN CAMINOS QUE CONDUCE A SAN JUAN LACHIGALLA ✓ ADQUISICIÓN DE MÓDULO DE MAQUINARIA DE SAN JUAN LACHIGALLA ✓ REHABILITACIÓN SEMESTRAL DE CAMINOS QUE CONDUCEN A LA CABECERA MUNICIPAL EN TODAS LA AGENCIAS ✓ PAVIMENTACIÓN DE ACCESO AL PANTEÓN EN SANTA MARIA EL RINCON ✓ APERTURA DE CAMINO DE SAN JOSE DEL 	<ul style="list-style-type: none"> ✓ FACILIDAD PARA ACCESAR A EJUTLA, A LA CABECERA MUNICIPAL Y A LAS AGENCIAS ✓ MENORES DAÑOS A LOS VEHICULOS ✓ CALLES EN BUEN ESTADO ✓ CALLES SIN BACHES ✓ MEJORAMIENTO VISUAL DE LAS LOCALIDADES ✓ ADECUADA COMUNICACIÓN TELEFONICA

*SAN JUAN LACHIGALLA, EJUTLA, OAXACA
PLAN DE DESARROLLO MUNICIPAL*

	<p>PROGRESO</p> <p>A SAN PEDRO TAVICHE</p> <p>✓ PAVIMENTACIÓN DE CALLES PRINCIPALES EN SAN JUAN LACHIGALLA</p> <p>✓ INSTALACIÓN DE ANTENAS RETRANSMISORAS DE SERVICIO TELEFÓNICO EN LA CABECERA MUNICIPAL</p>	
--	---	--

ARBOL DE SOLUCIONES: MEJORAMIENTO DE LA SALUD

SOLUCION ESTRATEGICA	CONJUNTO DE SOLUCIONES	CONDICION POSITIVA A FUTURO
MEJORAMIENTO DE LA SALUD	<ul style="list-style-type: none"> ✓ CONSTRUCCION DE CASAS DE SALUD ✓ EQUIPAMIENTO DE LAS CASAS DE SALUD EXISTENTES ✓ INCREMENTO DEL PERSONAL MEDICO ✓ CAPACITACION DE CALIDAD A LOS ASISTENTES DE SALUD ✓ CONSTRUCCION DE INFRAESTRUCTUR A SANITARIA EN LAS VIVIENDAS ✓ REALIZACION DE CAMPAÑAS EDUCATIVAS 	<ul style="list-style-type: none"> ✓ DISMINUCION DE LA PRESENCIA DE ENFERMEDADES GASTROINTESTINAL ES ✓ MEJORA EN LA NUTRICION INFANTIL ✓ MAYOR SEGURIDAD SANITARIA CON INSTALACIONES ADECUADAS

ARBOL DE SOLUCIONES: VIVIENDA DIGNA

SOLUCION ESTRATEGICA	CONJUNTO DE SOLUCIONES	CONDICION POSITIVA A FUTURO
VIVIENDA DIGNA	<ul style="list-style-type: none">✓ CONSTRUCCION DE PISOS DE CEMENTO✓ CONSTRUCCION DE LOZA DE CONCRETO✓ AMPLIACION DE LAS REDES DE ENERGIA ELECTRICA EN TODAS LAS LOCALIDADES	<ul style="list-style-type: none">✓ DISMINUCION DE LA PRESENCIA DE ENFERMEDADES✓ MEJORAMIENTO VISUAL DE LAS VIVIENDAS✓ VIVIENDA DIGNA

ARBOL DE SOLUCIONES: MEJORAMIENTO DE LA PRODUCTIVIDAD AGRICOLA

SOLUCION ESTRATEGICA	CONJUNTO DE SOLUCIONES	CONDICION POSITIVA A FUTURO
MEJORAMIENTO DE LA PRODUCTIVIDAD AGRICOLA	<ul style="list-style-type: none"> ✓ BUSQUEDA DE FINANCIAMIENTO PARA PROYECTOS PRODUCTIVOS ✓ CONSTRUCCION DE INVERNADEROS ✓ ORGANIZACIÓN DE PRODUCTORES PARA GESTION DE PROYECTOS ✓ BRINDAR CAPACITACION Y ASISTENCIA TECNICA ✓ REDUCCION DE LOS COSTOS DE PRODUCCION 	<ul style="list-style-type: none"> ✓ INCREMENTO EN LOS RENDIMIENTOS ✓ COMERCIALIZACION DE EXCEDENTES AGRICOLAS ✓ SIEMBRA DE DOS O MAS CICLOS AL AÑO ✓ MEJORAMIENTO DEL NIVEL DE INGRESOS EN LAS FAMILIAS ✓ SE FOMENTA EL ARRAIGO DE LA POBLACION EN LA LOCALIDAD ✓ DIVERSIDAD Y CALIDAD EN LA ALIMENTACION FAMILIAR

**ARBOL DE SOLUCIONES: EQUIPO SUFICIENTE Y
ELABORACION DE REGLAMENTACION MUNICIPAL**

SOLUCION ESTRATEGICA	CONJUNTO DE SOLUCIONES	CONDICION POSITIVA A FUTURO
EQUIPO SUFICIENTE Y ELABORACION DE REGLAMENTACION MUNICIPAL	<ul style="list-style-type: none"> ✓ MOBILIARIO Y EQUIPO SUFICIENTE Y ADECUADO ✓ ELABORACION DE REGLAMENTOS MUNICIPALES ✓ DEFINICION ADMINISTRATIVA DE PAREDON AMARILLO ✓ BUENA RELACION CON EL GOBIERNO ESTATAL Y FEDERAL 	<ul style="list-style-type: none"> ✓ BUENA ATENCION AL PUBLICO ✓ LA VIDA PUBLICA DE LOS HABITANTES SE RIGE POR LOS REGLAMENTOS MUNICIPALES ✓ MAYORES INGRESOS POR LA ADMINISTRACION DE PAREDON AMARILLO

10.- MATRIZ DE PRIORIZACION DE PROBLEMAS

PROBLEMA	ESCASEZ DE AGUA	DETERIORO ECOLOGICO	CONTAMINACION AMBIENTAL	FALTA DE ORGANIZACION	SERVICIOS EDUCATIVOS	VIAS DE COMUNICACION DEFICIENTES	SERVICIOS DE SALUD	VIVIENDA	BAJA PRODUCTIVIDAD AGRICOLA	INFRAESTRUCTURA MUNICIPAL	FRECUENCIA	JERARQUIA
ESCASEZ DE AGUA		ESCASEZ DE AGUA	ESCASEZ DE AGUA	ESCASEZ DE AGUA	ESCASEZ DE AGUA	ESCASEZ DE AGUA	ESCASEZ DE AGUA	ESCASEZ DE AGUA	ESCASEZ DE AGUA	ESCASEZ DE AGUA	9	1
DETERIORO ECOLOGICO		DETERIORO ECOLOGICO	DETERIORO ECOLOGICO	DETERIORO ECOLOGICO	DETERIORO ECOLOGICO	DETERIORO ECOLOGICO	DETERIORO ECOLOGICO	DETERIORO ECOLOGICO	DETERIORO ECOLOGICO	DETERIORO ECOLOGICO	8	2
CONTAMINACION AMBIENTAL			CONTAMINACION AMBIENTAL	CONTAMINACION AMBIENTAL	CONTAMINACION AMBIENTAL	CONTAMINACION AMBIENTAL	CONTAMINACION AMBIENTAL	CONTAMINACION AMBIENTAL	CONTAMINACION AMBIENTAL	CONTAMINACION AMBIENTAL	7	3
FALTA DE ORGANIZACION			FALTA DE ORGANIZACION	FALTA DE ORGANIZACION	FALTA DE ORGANIZACION	FALTA DE ORGANIZACION	FALTA DE ORGANIZACION	FALTA DE ORGANIZACION	FALTA DE ORGANIZACION	FALTA DE ORGANIZACION	6	4
SERVICIOS EDUCATIVOS					SERVICIOS EDUCATIVOS	SERVICIOS EDUCATIVOS	SERVICIOS EDUCATIVOS	SERVICIOS EDUCATIVOS	SERVICIOS EDUCATIVOS	SERVICIOS EDUCATIVOS	5	5
VIAS DE COMUNICACION DEFICIENTES						VIAS DE COMUNICACION DEFICIENTES	VIAS DE COMUNICACION DEFICIENTES	VIAS DE COMUNICACION DEFICIENTES	VIAS DE COMUNICACION DEFICIENTES	VIAS DE COMUNICACION DEFICIENTES	4	6

SAN JUAN LACHIGALLA, EJUTLA, OAXACA
PLAN DE DESARROLLO MUNICIPAL

SERVICIOS DE SALUD																		
VIVIENDA																		
BAJA PRODUCTIVIDAD AGRICOLA																		
INFRAESTRUCTURA MUNICIPAL																		

II. PLAN DE DESARROLLO RURAL SUSTENTABLE

1.- IMAGINANDO EL FUTURO

1.1 ESCENARIO TENDENCIAL

Imaginando el municipio en 10 años, se llegó a imaginar el siguiente escenario: tendríamos un municipio con problemas severos de agua para consumo humano y para uso agrícola, un cada vez más pronunciado deterioro ecológico provocado por la deforestación y erosión de los suelos, pastoreo indiscriminado y extracción de leña para uso doméstico. Sin obras de captación y almacenamiento de agua de lluvia no habría diversidad en la productividad continuando con la producción para consumo familiar principalmente y sin posibilidades de generar un ingreso mayor con la comercialización de los excedentes agrícolas.

Aunado a lo anterior tendríamos un municipio más contaminado por la falta de un relleno sanitario y por la falta de sensibilización de la población para el manejo adecuado de los desechos, con la consecuente mayor presencia de enfermedades gastrointestinales.

Sin principios de organización para la producción seguiría existiendo la producción individualizada con lo que los costos de producción seguirán siendo altos: y no se tendría acceso los recursos financieros para la ejecución de proyectos productivos que pueden generar autoempleo, un mejor nivel de ingresos y bienestar para las familias involucradas.

Por la falta del mejoramiento y ampliación de la infraestructura y servicios educativos no habría preparación adecuada del recurso humano del municipio que más adelante tenga los conocimientos, aptitudes y habilidades para lograr mejores empleos y mas

remunerados y para imaginar el desarrollo proyectos que reviertan el rezago social del municipio.

Las vías de comunicación del municipio, terrestres principalmente siguen igual o empeoran pues no se llevan a cabo acciones que reviertan esa tendencia dificultando el acceso al municipio y a los terrenos de cultivo, las calles se encuentran con baches dificultando el tránsito vehicular y de personas.

Acentuado el problema del agua para consumo humano, por la falta de una adecuada infraestructura y servicios de salud, con viviendas que carecen de los servicios básicos de salud y con mayor incidencia de enfermedades.

Un ayuntamiento con deficiencias en la prestación de los servicios por limitaciones de la maquinaria y equipo con que cuenta, por la deficiencia de los integrantes del cabildo en el conocimiento de sus funciones y de la vida institucional, acentuado por la inexistencia de reglamentos que rijan la vida los habitantes del municipio.

1.2 ESCENARIO DESEABLE

Después de la realización de las entrevistas, los talleres participativos y ordenarla con la información de gabinete, que dio origen al diagnóstico municipal en el que se detectó la problemática municipal se proyecta el escenario deseado para el municipio: Se visualiza en un periodo de 10 años al municipio de San Juan Lachigalla como un territorio en el que por la construcción de obras de captación y almacenamiento de agua de lluvia no habría problemas de escasez de agua para consumo humano y el agua para uso agrícola se utilizaría de forma sustentable, con una regeneración de la cubierta vegetal y recuperación del suelo resultado de la reforestación y de las obras de conservación realizadas; con una población sensibilizada en el uso racional de los recursos naturales y en el cuidado del medio ambiente.

Con una población en la que han surgido grupos diversos que han logrado financiamiento para la ejecución de sus proyectos productivos, que han generado su

propio empleo y están capacitados en su actividad, consiguiendo mejores ingresos y satisfactores para la familia.

Un municipio en el que las vías de comunicación han mejorado, en el que se prestan más y mejores servicios al público para satisfacción de los pobladores, en el que se tienen mejores servicios de salud y en el que las viviendas cuentan con los servicios principales para un mejor desarrollo de los que ahí habitan.

Un municipio que abandona poco a poco pero con seguridad el histórico rezago social y la alta marginación que siempre lo han acompañado. Un municipio del que sus habitantes se sientan orgullosos de heredarles a las generaciones futuras.

2.- MATRIZ DE SOLUCIONES ESTRATEGICAS

SOLUCION ESTRATEGICA	¿RESUELVE O ATACA VARIOS PROBLEMAS? ¿CUALES?	¿LOS RECURSOS PARA HACERLA ESTAN BAJO CONTROL ?	¿ESTAMOS TODOS DE ACUERDO EN REALIZARLAS? ¿QUIENES?	¿CUANTO TIEMPO TARDAREMOS EN LOGRARLO ? ¿CUANTOS AÑOS?	¿QUE RIESGOS O PELIGROS CORREMOS AL HACERLO?	¿QUE RIESGOS O PELIGROS CORREMOS AL NO HACERLO?	¿QUIENES SE VAN A BENEFICIAR?
USO SUSTENTABLE Y SOSTENIBLE DEL AGUA	FALTA DE AGUA POTABLE PARA CONSUMO HUMANO, PRESENCIA DE ENFERMEDADES GASTROINTESTINAL ES, FALTA DE AGUA PARA USO AGRICOLA, RECARGA DE MANTOS ACUIFEROS, CONSERVACION DE SUELOS Y AGUA,EJECUCION	SI LA PARTICIPACION DE LAS AUTORIDADES Y DE LA POBLACION EN GENERAL YA SE TIENE UBICADO	SI AUTORIDAD MUNICIPAL, COMITÉ DE AGUA POTABLE, COMISARIADO DE BIENES COMUNALES Y HABITANTES Y PRODUCTORES	4 AÑOS	NINGUNO	QUE SE TERMINE EL AGUA PARA CONSUMO DOMESTICOS QUE SE TOMA DE MANANTIALES Y POZOS , QUE LA POBLACIÓN NO CUENTE CON EL VITAL LIQUIDO Y QUE SE SIGAN PRESENTANDO ENFERMEDADES GASTROINTESTINALES QUE SE AGUDIZE MAS EL PROBLEMA DE ABASTO DE AGUA	LA POBLACION EN GENERAL Y PRODUCTORES DE LA CABECERA MUNICIPAL Y SUS AGENCIAS

SAN JUAN LACHIGALLA, EJUTLA, OAXACA
 PLAN DE DESARROLLO MUNICIPAL 2008

	DE PROYECTOS PRODUCTIVOS	EL SITIO PARA LA PERFORACIÓN DEL POZO PROFUNDO O PARA AGUA POTABLE Y LOS SITIOS PARA LA CONSTRUCCIÓN DE LAS OBRAS DE ALMACENAMIENTO SE HARAN EN TERRENOS DE USO COMUN				PARA USO AGRICOLA QUE SE TOMA DE MANANTIALES Y POZOS ARTESANOS	
--	--------------------------	---	--	--	--	--	--

MATRIZ DE SOLUCIONES ESTRATEGICAS:

SOLUCION ESTRATEGICA	¿RESUELVE O ATACA VARIOS PROBLEMAS? ¿CUALES?	¿LOS RECURSOS PARA HACERLA ESTAN BAJO CONTROL?	¿ESTAMOS TODOS DE ACUERDO EN REALIZARLAS ? ¿QUIENES?	¿CUANTO TIEMPO TARDAREMOS EN LOGRARLO? ¿CUANTOS AÑOS?	¿QUE RIESGOS O PELIGROS CORREMOS AL HACERLO?	¿QUE RIESGOS O PELIGROS CORREMOS AL NO HACERLO?	¿QUIENES SE VAN A BENEFICIAR?
REFORESTACION CON OBRAS DE CONSERVACION DE SUELO Y AGUA	RECUPERACION DE LOS SUELOS, RECARGA DE MANTOS ACUIFEROS, CONSERVACION DE SUELOS Y AGUA.	SI LA PARTICIPACION DE LAS AUTORIDADES, DE LOS COMISARIADOS DE BIENES COMUNALES, S Y EJIDALES, Y DE LA POBLACION EN GENERAL	SI AUTORIDAD MUNICIPAL, COMISARIADO DE BIENES COMUNALES, AGENTES MUNICIPAL Y COMUNEROS	10 AÑOS	NINGUNO	QUE SE ACENTUE EL PROBLEMA DE LA DEFORESTACION Y EROSION DE LOS SUELOS, CON RESULTADOS DE BAJA EN LA PRODUCCION Y LA DISMINUCION DEL NIVEL DEL MANTO FREATICO Y EL DETERIORO GENERAL DEL ENTORNO ECOLOGICO	LA POBLACION DE TODO EL MUNICIPIO

SAN JUAN LACHIGALLA, EJUTLA, OAXACA
PLAN DE DESARROLLO MUNICIPAL 2008

					LAS OBRAS DE CONSERVA CIÓN SE HARAN EN TERRENOS DE USO COMUN			

MATRIZ DE SOLUCIONES ESTRATEGICAS:

SOLUCION ESTRATEGICA	¿RESUELVE O ATACA VARIOS PROBLEMAS? ¿CUALES?	¿LOS RECURSOS PARA HACERLA ESTAN BAJO CONTROL?	¿ESTAMOS TODOS DE ACUERDO EN REALIZARLAS? ¿QUIENES?	¿CUANTO TIEMPO TARDAREMOS EN LOGRARLO? ¿CUANTOS AÑOS?	¿QUE RIESGOS O PELIGROS CORREMOS AL HACERLO?	¿QUE RIESGOS O PELIGROS CORREMOS AL NO HACERLO?	¿QUIENES SE VAN A BENEFICIAR?
MANEJO ADECUADO DE LOS DESECHOS	CONTAMINACION VISUAL, DEL AMBIENTE, SUELOS Y AGUA; ENFERMEDADES GASTROINTESTINALES Y LA CREACION DE REGLAMENTOS	SI LA PARTICIPACION DE LAS AUTORIDADES Y EN LA POBLACION EN GENERAL EXISTE LA CONCIENCIA DE UN MEJOR MANEJO DE LA BASURA GENERADA	SI AUTORIDAD MUNICIPAL Y POBLACION EN GENERAL	3 AÑOS	NINGUNO	PRESENCIA DE ENFERMEDADES, CONTAMINACION DE LOS POZOS ARTESANOS Y MANATIALES	LA POBLACION DE TODO EL MUNICIPIO

MATRIZ DE SOLUCIONES ESTRATEGICAS:

SOLUCION ESTRATEGICA	¿RESUELVE O ATACA VARIOS PROBLEMAS? ¿CUALES?	¿LOS RECURSOS PARA HACERLA ESTAN BAJO CONTROL?	¿ESTAMOS TODOS DE ACUERDO EN REALIZARLAS ? ¿QUIENES?	¿CUANTO TIEMPO TARDAREMOS EN LOGRARLO? ¿CUANTOS AÑOS?	¿QUE RIESGOS O PELIGROS CORREMO S AL HACERLO?	¿QUE RIESGOS O PELIGROS CORREMO S AL HACERLO?	¿ QUIENES SE VAN A BENEFICIAR ?
ORGANIZACIÓN PARA LA PRODUCCION	FALTA DE ORGANIZACIÓN PARA LA PRODUCCION, FALTA DE FINANCIAMIENTO Y BAJO NIVEL DE INGRESOS A LAS FAMILIAS	SI EL RECURSO HUMANO, LOS INTERESADOS ESTAN EN LA MEJOR DISPOSICION PARA PARTICIPAR	SI PRESIDENTE MUNICIPAL, AGENTES MUNICIPALES Y LOS INTERESADOS	1 AÑO	NINGUNO	QUE SIGAN PRODUCIENDO DE FORMA DESORGANIZADA , QUE NO SE TENGA ACCESO A PROGRAMAS DE APOYO Y QUE LAS FAMILIAS INTERESADAS NO INCREMENTEN SU NIVEL DE INGRESOS.	LA POBLACION INTERESADA

MATRIZ DE SOLUCIONES ESTRATEGICAS:

SOLUCION ESTRATEGICA	¿RESUELVE O ATACA VARIOS PROBLEMAS? ¿CUALES?	¿LOS RECURSOS PARA HACERLA ESTAN BAJO CONTROL?	¿ESTAMOS TODOS DE ACUERDO EN REALIZARLAS? ¿QUIENES?	¿CUANTO TIEMPO TARDAREMOS EN LOGRARLO? ¿CUANTOS AÑOS?	¿QUE RIESGOS O PELIGROS CORREMOS AL HACERLO?	¿QUE RIESGOS O PELIGROS CORREMOS AL NO HACERLO?	¿QUIENES SE VAN A BENEFICIAR?
INSTITUCIONES EDUCATIVAS DE CALIDAD	FALTA DE INFRAESTRUCTURA EDUCATIVA, SANITARIA Y DEPORTIVA EN LAS ESCUELAS. MAYOR SEGURIDAD DEL EQUIPO EN ESCUELAS PROTEGIDAS, MAYOR ATENCION A LOS ALUMNOS	SI LAS AUTORIDADES MUNICIPALES ESTAN DISPUESTAS A LA REALIZACION DE LAS OBRAS MAS PRIORITARIAS POR MEDIO DE MEZCLAS DE RECURSOS	SI AUTORIDAD MUNICIPAL, AGENTES MUNICIPALES, LOS COMITES DE PADRES DE FAMILIA	3 AÑOS	NINGUNO	DESERCCION ESCOLAR POR INSTALACIONES INADECUADAS, PRESENCIA DE ENFERMEDADES, ROBO O DAÑO AL MATERIAL Y EQUIPO, FALTA DE ACTIVIDADES DE EDUCACION FISICA	LOS ESTUDIANTES ACTUALES Y FUTUROS DE TODAS LAS ESCUELAS PRESENTES EN EL MUNICIPIO

MATRIZ DE SOLUCIONES ESTRATEGICAS:

SOLUCION ESTRATEGICA	¿RESUELVE O ATACA VARIOS PROBLEMAS? ¿CUALES?	¿LOS RECURSOS PARA HACERLA ESTAN BAJO CONTROL?	¿ESTAMOS TODOS DE ACUERDO EN REALIZARLAS? ¿QUIENES?	¿CUANTO TIEMPO TARDAREMOS EN LOGRARLO? ¿CUANTOS AÑOS?	¿QUE RIESGOS O PELIGROS CORREMOS AL HACERLO?	¿QUE RIESGOS O PELIGROS CORREMOS AL NO HACERLO?	¿QUIENES SE VAN A BENEFICIAR?
MEJORAMIENTO DE LAS VIAS DE COMUNICACION	ACCESO A LA CABECERA DISTRICTAL, A LA CABECERA MUNICIPAL Y A LAS AGENCIAS, AUSENCIA DE BACHES Y ENCHARCAMIENTOS Y DISMINUCION DE ENFERMEDADES RESPIRATORIAS.	SI LA PARTICIPACION DE LAS AUTORIDADES Y DE LA POBLACION EN GENERAL PARA EL MEJORAMIENTO DE SUS ACCESOS Y CALLES	SI AUTORIDAD MUNICIPAL, AGENTES MUNICIPALES, Y TODA LA POBLACION	4 AÑOS	NINGUNO	DIFICULTAD PARA SALIR A EJUTLA DE CRESPO, A LA CABECERA MUNICIPAL O A LAS AGENCIAS EN SITUACION DE EMERGENCIA, QUE LAS CALLES Y CAMINOS COSECHEROS CON LOS BACHES SEAN INTRANSITABLES, QUE EXISTA	TODOS LOS HABITANTES DEL MUNICIPIO

SAN JUAN LACHIGALLA, EJUTLA, OAXACA
PLAN DE DESARROLLO MUNICIPAL 2008

										MAYOR PRESENCIA DE ENFERMEDADES RESPIRATORIAS.	
--	--	--	--	--	--	--	--	--	--	--	--

MATRIZ DE SOLUCIONES ESTRATEGICAS:

SOLUCION ESTRATEGICA	¿RESUELVE O ATACA VARIOS PROBLEMAS? ¿CUALES?	¿LOS RECURSOS PARA HACERLA ESTAN BAJO CONTROL?	¿ESTAMOS TODOS DE ACUERDO EN REALIZARLAS? ¿QUIENES?	¿CUANTO TIEMPO TARDAREMOS EN LOGRARLO? ¿CUANTOS AÑOS?	¿QUE RIESGOS O PELIGROS CORREMOS AL HACERLO?	¿QUE RIESGOS O PELIGROS CORREMOS AL NO HACERLO?	¿QUIENES SE VAN A BENEFICIAR?
MEJORAMIENTO DE LA SALUD	FALTA DE INFRAESTRUCTURA, MATERIAL Y EQUIPO DE SALUD, Y DISMINUCION DE ENFERMEDADES INTESINALES	SI LA PARTICIPACION DE LAS AUTORIDADES PARA REALIZAR LAS GESTIONES Y LA DISPOSICION DE LOS HABITANTES PARA DONAR LOS TERRENOS PARA LA CONSTRUCCION DE LAS CASAS	SI PRESIDENTE MUNICIPAL, AGENTES MUNICIPALES, REGIDOR DE SALUD Y COMITES DE PADRES DE FAMILIA	2 AÑOS	NINGUNO	PRESENCIA DE ENFERMEDADES, GASTO ECONOMICO POR TRATAMIENTO DE ENFERMEDADES	TODA LA POLACION

SAN JUAN LACHIGALLA, EJUTLA, OAXACA
PLAN DE DESARROLLO MUNICIPAL 2008

		DE SALUD PENDIENTES					
--	--	------------------------	--	--	--	--	--

MATRIZ DE SOLUCIONES ESTRATEGICAS:

SOLUCION ESTRATEGICA	¿RESUELVE O ATACA VARIOS PROBLEMAS? ¿CUALES?	¿LOS RECURSOS PARA HACERLA ESTAN BAJO CONTROL?	¿ESTAMOS TODOS DE ACUERDO EN REALIZARLAS? ¿QUIENES?	¿CUANTO TIEMPO TARDAREMOS EN LOGRARLO? ¿CUANTOS AÑOS?	¿QUE RIESGOS O PELIGROS CORREMOS AL HACERLO?	¿QUE RIESGOS O PELIGROS CORREMOS AL NO HACERLO?	¿QUIENES SE VAN A BENEFICIAR?
VIVIENDA DIGNA	PRESENCIA DE ENFERMEDADES POR CONTACTO CON EL PISO DE TIERRA Y MEJORAMIENTO VISUAL DE LAS VIVENDAS	SI LA PARTICIPACION DE LAS AUTORIDADES PARA REALIZAR LA GESTION DE LOS APOYOS Y LA DISPOSICION DE LOS HABITANTES PARA REALIZAR VIA TEQUIO EL MEJORAMIENTO DE SUS VIVENDAS	SI PRESIDENTE MUNICIPAL, AGENTES MUNICIPALES, POBLACION EN GENERAL	3 AÑOS	NINGUNO	PRESENCIA DE ENFERMEDADES, DESGASTE ECONOMICO POR TRATAMIENTO DE ENFERMEDADES	TODA LA POLACION

MATRIZ DE SOLUCIONES ESTRATEGICAS:

SOLUCION ESTRATEGICA	¿RESUELVE O ATACA VARIOS PROBLEMAS? ¿CUALES?	¿LOS RECURSOS PARA HACERLA ESTAN BAJO CONTROL?	¿ESTAMOS TODOS DE ACUERDO EN REALIZARLAS? ¿QUIENES?	¿CUANTO TIEMPO TARDAREMOS EN LOGRARLO? ¿CUANTOS AÑOS?	¿QUE RIESGOS O PELIGROS CORREMOS AL HACERLO?	¿QUE RIESGOS O PELIGROS CORREMOS AL NO HACERLO?	¿QUIENES SE VAN A BENEFICIAR?
MEJORAMIENTO DE LA PRODUCTIVIDAD AGRICOLA	LOS BAJOS RENDIMIENTOS EN LOS CULTIVOS, MEJORAMIENTO DE LA ALIMENTACION FAMILIAR, MAYORES INGRESOS ECONOMICOS Y FOMENTA EL ARRAIGO EN LA LOCALIDAD.	SI LA PARTICIPACION DE LOS INTERESADOS POR PARTICIPAR EN LA EJECUCION DE PROYECTOS PRODUCTIVOS	SI AUTORIDAD MUNICIPAL, AGENTES MUNICIPALES, Y TODOS LOS PRODUCTORES	3 AÑOS	NINGUNO	SEGUIR PRODUCIENDO PARA EL AUTOCONSUMO, BAJO NIVEL DE INGRESOS FAMILIARES Y PROPICIAR LA EMIGRACION	TODOS LOS HABITANTES DEL MUNICIPIO

MATRIZ DE SOLUCIONES ESTRATEGICAS:

SOLUCION ESTRATEGICA	¿RESUELVE O ATACA VARIOS PROBLEMAS? ¿CUALES?	¿LOS RECURSOS PARA HACERLA ESTAN BAJO CONTROL?	¿ESTAMOS TODOS DE ACUERDO EN REALIZARLAS? ¿QUIENES?	¿CUANTO TIEMPO TARDAREMOS EN LOGRARLO? ¿CUANTOS AÑOS?	¿QUE RIESGOS O PELIGROS CORREMOS AL HACERLO?	¿QUE RIESGOS O PELIGROS CORREMOS AL NO HACERLO?	¿QUIENES SE VAN A BENEFICIAR?
EQUIPO SUFICIENTE Y ELABORACION DE REGLAMENTACION MUNICIPAL	DEFICIENTE SERVICIO A LA POBLACION POR FALTA DE EQUIPO, FORMULACION DE REGLAMENTOS	SI LA PARTICIPACION DE LA AUTORIDAD MUNICIPAL Y LA DISPOSICION DE LA POBLACION PARA ADECUARSE A LOS REGLAMENTOS	SI AUTORIDAD MUNICIPAL, AGENTES MUNICIPALES, Y TODA LA POBLACION	3 AÑOS	NINGUNO	PRESTANDO UNA DEFICIENTE ATENCION AL PUBLICO, QUE NO HAYA UN ORDEN LEGAL EN LA VIDA PUBLICA	LOS HABITANTES DEL MUNICIPIO

3.- MATRIZ DE LINEAS ESTRATEGICAS

MATRIZ DE LINEAS ESTRATEGICAS: USO SUSTENTABLE Y SOSTENIBLE DEL AGUA

SOLUCION ESTRATEGICA (LINEA ESTRATEGICA)	OBJETIVO GENERAL	OBJETIVOS ESPECIFICOS (LINEAS)	METAS
USO SUSTENTABLE Y SOSTENIBLE DEL AGUA	<p>IMPULSAR LA INSTALACION DE LA INFRAESTRUCTURA MINIMA PARA CONTAR CON EL SERVICIO DE AGUA POTABLE Y LA CONSTRUCCION DE OBRAS DE CAPTACION Y ALMACENAMIENTO DE AGUA Y LA REALIZACION DE OBRAS DE CONSERVACION DE SUELO Y AGUA</p>	<p>FOMENTO: PROMOVER LA REALIZACION DE REFORESTACION Y OBRAS DE CONSERVACION DE SUELO Y AGUA</p>	<p>REFORESTACION DE 10 HECTAREAS CON ESPECIES DE LA REGION CONSTRUCCION DE 70 M3 DE MUROS DE GAVIONES CONSTRUCCION DE 50 M3 DE MUROS DE PIEDRA ACOMODADA ESTABLECIMIENTO DE 5 KM DE BARRERAS VIVAS CON MAGUEY FORMACION DE 5 KM DE PRETILES EN CURVAS DE NIVEL</p>
		<p>ORGANIZACION: FORTALECIMIENTO DEL COMITÉ DE AGUA POTABLE Y CREACION DE UN COMITÉ DE RIEGO AGRICOLA</p>	<p>FORMULAR UN REGLAMENTO PARA EL USO DEL AGUA POTABLE Y ACTA DE ASAMBLEA DE ELECCION DEL COMITÉ DE RIEGO.</p>
		<p>INFRAESTRUCTURA: PERFORACION DE POZO PROFUNDO,</p>	<p>PERFORACION DE UN POZO PROFUNDO EN LA CABECERA MUNICIPAL</p>

SAN JUAN LACHIGALLA, EJUTLA, OAXACA
 PLAN DE DESARROLLO MUNICIPAL 2008

		<p>CONSTRUCCION DE TANQUES E INSTALACION DE UNA RED DE AGUA POTABLE ASI COMO LA CONSTRUCCION DE OBRAS DE CAPTACION Y ALMACENAMIENTO DE AGUA DE LLUVIA E INSTALACION DE SISTEMAS DE RIEGO</p>	<p>CONSTRUCCION DE 6 TANQUES DE ALMACENAMIENTO EN CADA UNA DE LA AGENCIAS INSTALACION DE UNA RED DE AGUA POTABLE EN LA CABECERA MUNICIPAL INSTALACION DE SISTEMAS DE COSECHA DE AGUA DE LLUVIA EN TODAS LAS VIVIENDAS DEL MUNICIPIO CONSTRUCCION DE 2 BORDOS DE ARCILLA COMPACTADA EN LA CABECERA MUNICIPAL CONSTRUCCION DE 1 BORDO DE ARCILLA COMPACTADA EN CADA UNA LAS AGENCIAS INSTALACION DE SISTEMAS DE RIEGO AGRICOLA EN LA CABECERA MUNICIPAL Y LAS AGENCIAS.</p>
		<p>CAPACITACION: CAPACITAR Y SENSIBILIZAR A LA POBLACION EN EL USO Y MANEJO DEL AGUA PARA RIEGO.</p>	<p>PROMOVER CURSOS DE CAPACITACION Y SENSIBILIZACION EN CADA UNA DE LAS AGENCIAS SOBRE EL USO RACIONAL, CONSERVACION DEL AGUA Y MANEJO DEL AGUA DE RIEGO.</p>

MATRIZ DE LINEAS ESTRATEGICAS: REFORESTACION CON OBRAS DE CONSERVACION DE SUELO Y AGUA

SOLUCION ESTRATEGICA (LINEA ESTRATEGICA)	OBJETIVO GENERAL	OBJETIVOS ESPECIFICOS (LINEAS)	METAS
REFORESTACION CON OBRAS DE CONSERVACION DE SUELO Y AGUA	IMPULSAR LA REALIZACION DE OBRAS DE REFORESTACION Y CONSERVACION DE SUELO Y AGUA	<p>FOMENTO: PROMOVER EL APROVECHAMIENTO SOSTENIBLE Y SUSTENTABLE DE LOS RECURSOS NATURALES</p> <p>FOMENTO: REALIZAR OBRAS DE REFORESTACION</p> <p>ORGANIZACION: FORTALECER AL COMISARIADO DE BIENES COMUNALES</p> <p>INFRAESTRUCTURA: CONSTRUCCION DE OBRAS DE CONSERVACION DE SUELO Y AGUA ESTABLECIMIENTO DE VIVERO ESTUFAS ECOLOGICAS</p>	<p>INTEGRAR UN REGLAMENTO MUNICIPAL SOBRE EL USO DE LOS RECURSOS NATURALES</p> <p>REFORESTACION DE 70 HECTAREAS ESTABLECIMIENTO DE 35 KM DE BARRERAS VIVAS CON MAGUEY</p> <p>ACTA DE ASAMBLEA DE ELECCION DEL COMITÉ DE CUIDADO DE LOS RECURSOS NATURALES</p> <p>CONSTRUCCION DE 280 M3 DE MUROS DE PIEDRA ACOMODADA FORMACION DE 35 KM DE PRETILES EN CURVAS DE NIVEL ESTABLECER 1 VIVERO MUNICIPAL PARA LA</p>

SAN JUAN LACHIGALLA, EJUTLA, OAXACA
 PLAN DE DESARROLLO MUNICIPAL 2008

		AHORRADORAS DE LEÑA	PRODUCCION DE ESPECIES NATIVAS CONSTRUCCION DE 598 ESTUFAS ECOLOGICAS "LORENA" EN CADA UNO DE LOS HOGARES DEL MUNICIPIO
		CAPACITACION: CAPACITAR Y SENSIBILIZAR A LA POBLACION EN EL USO DE LOS RECURSOS NATURALES	PROMOVER CURSOS DE CAPACITACION Y SENSIBILIZACION EN CADA UNA DE LAS LOCALIDADES SOBRE EL USO DE LOS RECURSOS NATURALES

MATRIZ DE LINEAS ESTRATEGICAS: MANEJO ADECUADO DE LOS DESECHOS

SOLUCION ESTRATEGICA (LINEA ESTRATEGICA)	OBJETIVO GENERAL	OBJETIVOS ESPECIFICOS (LINEAS)	METAS
MANEJO ADECUADO DE LOS DESECHOS	IMPULSAR LA CONSTRUCCION DE INFRAESTRUCTURA Y LOS MECANISMOS EDUCATIVOS Y LEGALES PARA EL MANEJO ADECUADO DE LOS DESECHOS	<p>FOMENTO: PROMOVER LA APROBACION DEL REGLAMENTO SOBRE EL MANEJO DE LOS DESECHOS</p> <p>ORGANIZACION: CREACION DE UN COMITÉ DE SALUD</p> <p>INFRAESTRUCTURA: CONTAR CON INFRAESTRUCTURA ADECUADA PARA EL MANEJO DE LOS DESECHOS</p> <p>CAPACITACION: CAPACITAR A LA POBLACION EN EL MANEJO DE LOS DESECHOS</p>	FORMULAR UN REGLAMENTO PARA EL MANEJO DE LA BASURA ACTA DE INTEGRACION DEL COMITE CONSTRUCCION UN RELLENO SANITARIO EN LA CABECERA MUNICIPAL PROMOVER CURSOS DE CAPACITACION PARA EL MANEJO CORRECTO DE LOS RESIDUOS.

MATRIZ DE LINEAS ESTRATEGICAS: FOMENTO DE LA ORGANIZACION

SOLUCION ESTRATEGICA (LINEA ESTRATEGICA)	OBJETIVO GENERAL	OBJETIVOS ESPECIFICOS (LINEAS)	METAS
FOMENTO DE LA ORGANIZACION PARA LA PRODUCCION	LOGRAR QUE LA POBLACION INTERESADA SE ORGANICE PARA ACCEDER A LOS RECURSOS FINANCIEROS PARA EJECUTAR PROYECTOS PRODUCTIVOS	<p>FOMENTO: PROPICIAR EL TRABAJO EN GRUPO</p> <p>ORGANIZACION: FORMACION DE GRUPOS DE TRABAJO</p> <p>CAPACITACION: CAPACITACION A LAS ORGANIZACIONES</p>	<p>REGLAMENTO SOBRE EL TRABAJO ORGANIZADO</p> <p>ACTAS CONSTITUTIVAS CON INTEGRACION DE COMITÉ DE REPRESENTANTES</p> <p>CAPACITACION PARA EL CONOCIMIENTO DE FIGURAS LEGALES, DE LOS PROGRAMAS INSTITUCIONALES Y PARA LA GESTION DE RECURSOS EN CONJUNCION CON LAS AUTORIDADES MUNICIPALES</p>

MATRIZ DE LINEAS ESTRATEGICAS: INSTITUCIONES EDUCATIVAS DE CALIDAD

SOLUCION ESTRATEGICA (LINEA ESTRATEGICA)	OBJETIVO GENERAL	OBJETIVOS ESPECIFICOS (LINEAS)	METAS
INSTITUCIONES EDUCATIVAS DE CALIDAD	MEJORAR LA INFRAESTRUCTURA EDUCATIVA EXISTENTE Y CREAR LA INFRAESTRUCTURA BASICA PARA UNA ADECUADA EDUCACION	<p>FOMENTO: MEJORAR LA INFRAESTRUCTURA EDUCATIVA DE LAS ESCUELAS DEL MUNICIPIO</p> <p>ORGANIZACION: FORTALECIMIENTO DE LOS COMITES DE PADRES DE FAMILIA</p> <p>INFRAESTRUCTURA: AMPLIACION DE LA INFRAESTRUCTURA EN ESCUELAS EXISTENTES</p>	<p>COORDINACION INTERINSTITUCIONAL PARA LA GESTION DE RECURSOS</p> <p>PARTICIPACION DE LOS PADRES DE FAMILIA EN ACTIVIDADES DE LAS ESCUELAS</p> <p>CONSTRUCCIÓN DE SANITARIOS Y CANCHA EN JARDÍN DE NIÑOS DE SANTA MARIA EL RINCON</p> <p>CONSTRUCCIÓN DE CANCHA DE BASQUETBOL EN EL JARDÍN DE NIÑOS DE SAN JUAN LACHIGALLA</p> <p>INSTALACIÓN DE PROTECCIÓN EN VENTANAS DE LA ESCUELA PRIMARIA EN PAREDON AMARILLO</p> <p>CONSTRUCCIÓN DE AUDITORIO EN LA ESCUELA PRIMARIA EN SAN JUAN LACHIGALLA</p> <p>CONSTRUCCIÓN DE CANCHA DE BASQUETBOL EN LA ESCUELA PRIMARIA DE SAN JUAN LACHIGALLA</p>

SAN JUAN LACHIGALLA, EJUTLA, OAXACA
 PLAN DE DESARROLLO MUNICIPAL 2008

		<p>CONSTRUCCIÓN DE AULA Y CANCHA EN ESCUELA PRIMARIA DE SANTA MARIA EL RINCON CONSTRUCCIÓN DE SANITARIOS EN LA ESCUELA PRIMARIA EN SANTIAGO LA LIBERTAD CONSTRUCCIÓN Y EQUIPAMIENTO DE LABORATORIO DE COMPUTO DE LA ESCUELA TELESECUNDARIA DE SAN JUAN LACHIGALLA CERCADO DE LA ESCUELA TELESECUNDARIA EN SANTIAGO LA LIBERTAD CONSTRUCCIÓN Y EQUIPAMIENTO DE LABORATORIO DE COMPUTO DE LA ESCUELA TELESECUNDARIA EN SAN ANDRES NIÑO CONSTRUCCIÓN DE CANCHA DE BASQUETBOL LA TELESECUNDARIA SECUNDARIA DE SAN JUAN LACHIGALLA CONSTRUCCIÓN Y EQUIPAMIENTO DE LABORATORIO DE COMPUTO DE LA ESCUELA TELESECUNDARIA EN SANTIAGO LA LIBERTAD</p>	<p>CONSTRUCCIÓN DE JARDÍN DE NIÑOS EN EL PROGRESO CONSTRUCCIÓN DE JARDÍN DE NIÑOS EN PAREDON AMARILLO CONSTRUCCIÓN DE JARDÍN DE NIÑOS EN XAGUIA</p>
	<p>INFRAESTRUCTURA: CONSTRUCCION DE NUEVA INFRAESTRUCTURA EDUCATIVA</p>		

SAN JUAN LACHIGALLA, EJUTLA, OAXACA
PLAN DE DESARROLLO MUNICIPAL 2008

	CAPACITACION: CAPACITACION A LOS COMITES DE PADRES DE FAMILIA	CAPACITACION PARA LA GESTION DE RECURSOS EN SINERGIA CON LAS AUTORIDADES MUNICIPALES
--	--	---

MATRIZ DE LINEAS ESTRATEGICAS: MEJORAMIENTO DE LAS VIAS DE COMUNICACION

SOLUCION ESTRATEGICA (LINEA ESTRATEGICA)	OBJETIVO GENERAL	OBJETIVOS ESPECIFICOS (LINEAS)	METAS
MEJORAMIENTO DE LAS VIAS DE COMUNICACION	<p>TENER VIAS DE COMUNICACIÓN ADECUADAS QUE NOS PERMITAN ACCESOS FACILES A EJUTLA DE CRESPO, A LA CABECERA MUNICIPAL, A LAS AGENCIAS Y A LOS TERRENOS DE CULTIVO AL MISMO TIEMPO QUE SE FAVORECE EL TRANSITO DE VEHICULO Y DE PERONAS.</p>	<p>FOMENTO: FOMENTAR EL MEJORAMIENTO VISUAL DE LAS LOCALIDADES</p> <p>ORGANIZACION: FORMACION DE COMITÉ DE LIMPIA</p> <p>INFRAESTRUCTURA: MEJORAMIENTO DE LOS CAMINOS DE ACCESO Y DE LAS CALLES DE LAS LOCALIDADES</p>	<p>MANTENIMIENTO Y LIMPIA DE LAS CALLES DE LAS LOCALIDADES</p> <p>ACTA DE INTEGRACION DEL COMITE</p> <p>PAVIMENTACIÓN DE 25 KM DE TRAMO CARRETERO COATECAS ALTAS-SAN JUAN LACHIGALLA</p> <p>CONSTRUCCION DE 2 VADOS Y ALCANTARILLAS EN CAMINOS QUE CONDUCE A SAN JUAN LACHIGALLA</p> <p>ADQUISICIÓN DE UN MÓDULO DE MAQUINARIA REHABILITACIÓN SEMESTRAL DE 50 KM CAMINOS QUE CONDUCE A LA CABECERA MUNICIPAL Y TODAS LA AGENCIAS</p> <p>PAVIMENTACIÓN DE 0.2 KM DE ACCESO AL PANTEÓN EN SANTA MARIA EL RINCON</p> <p>APERTURA DE CAMINO DE SAN JOSE DEL</p>

SAN JUAN LACHIGALLA, EJUTLA, OAXACA
 PLAN DE DESARROLLO MUNICIPAL 2008

			<p>PROGRESO A SAN PEDRO TAVICHE PAVIMENTACIÓN DE 1 KM DE CALLES PRINCIPALES EN SAN JUAN LACHIGALLA INSTALACIÓN DE 1 ANTENA RETRANSMISORA DE SERVICIO TELEFÓNICO EN LA CABECERA MUNICIPAL</p>
		<p>CAPACITACION: CAPACITACION A LOS PRODUCTORES EN EL MANTENIMIENTO DE SUS CAMINOS</p>	<p>UN CURSO DE CAPACITACION POR AGENCIA PARA EL MANTENIMIENTO DE SUS CAMINOS</p>

MATRIZ DE LINEAS ESTRATEGICAS: MEJORAMIENTO DE LA SALUD

SOLUCION ESTRATEGICA (LINEA ESTRATEGICA)	OBJETIVO GENERAL	OBJETIVOS ESPECIFICOS (LINEAS)	METAS
MEJORAMIENTO DE LA SALUD	AMPLIAR LA INFRAESTRUCTURA DE SALUD EXISTENTE Y DOTARLAS DE MATERIAL Y EQUIPO SUFICIENTE Y DE CALIDAD	<p>FOMENTO: FOMENTAR CAMPAÑAS EDUCATIVAS DE SALUD PREVENTIVA</p> <p>ORGANIZACION: FORTALECIMIENTO DE LOS COMITES DE PADRES DE FAMILIA</p> <p>INFRAESTRUCTURA: CONSTRUCCION DE CASAS DE SALUD SANTIAGO LA LIBERTAD Y PAREDON AMARILLO DOTACION DE MATERIAL Y EQUIPO MEDICO A LAS CASAS DE SALUD YA EXISTENTES CONSTRUCCION DE LETRINAS</p> <p>CAPACITACION: CAPACITACION A ASISTENTES DE SALUD</p>	<p>REALIZAR CAMPAÑAS INFORMATIVAS EN LAS ESCUELAS PRIMARIAS Y TELESECUNDARIAS.</p> <p>OBTENSION DE 837 DESAYUNOS ESCOLARES PARA LOS NIÑOS DE PREESCOLAR Y PRIMARIA</p> <p>CONSTRUCCION DE CASAS DE SALUD EN SANTIAGO LA LIBERTAD Y PAREDON AMARILLO DOTACION DE MATERIAL Y EQUIPO A LAS CASAS DE SALUD EXISTENTES CONSTRUCCION DE 250 LETRINAS</p> <p>CURSOS DE CAPACITACION A LOS ASISTENTES DE SALUD PARA QUE BRINDEN UN MEJOR SERVICIO</p>

MATRIZ DE LINEAS ESTRATEGICAS: VIVIENDA DIGNA

SOLUCION ESTRATEGICA (LINEA ESTRATEGICA)	OBJETIVO GENERAL	OBJETIVOS ESPECIFICOS (LINEAS)	METAS
VIVIENDA DIGNA	LOGRAR QUE LA TOTALIDAD DE LOS HOGARES DEL MUNICIPIO CUENTEN CON UNA VIVIENDA DIGNA QUE LE PERMITA A LA FAMILIA UN DESARROLLO ARMONICO	INFRAESTRUCTURA: CONSTRUCCION DE PISOS DE CEMENTO CONSTRUCCION DE TECHOS DE CONCRETO AMPLIACION DE REDES DE ENERGIA ELECTRICA EN TODAS LAS LOCALIDADES	CONSTRUCCION DE 312 PISOS DE CEMENTO CONSTRUCCION DE 312 TECHOS DE CONCRETO AMPLIACION DE RED DE ENERGIA ELECTRICA EN TODAS LAS LOCALIDADES

MATRIZ DE LINEAS ESTRATEGICAS: MEJORAMIENTO DE LA PRODUCTIVIDAD AGRICOLA

SOLUCION ESTRATEGICA (LINEA ESTRATEGICA)	OBJETIVO GENERAL	OBJETIVOS ESPECIFICOS (LINEAS)	METAS
MEJORAMIENTO DE LA PRODUCTIVIDAD AGRICOLA	<p>CONSTRUIR E INSTALAR LA INFRAESTRUCTURA PRODUCTIVA NECESARIA PARA INCREMENTAR LA PRODUCCION Y LA PRODUCTIVIDAD AGRICOLA</p>	<p>FOMENTO: FOMENTAR EL USO DE NUEVAS TECNICAS DE PRODUCCION AGRICOLA</p> <p>ORGANIZACION: ORGANIZAR GRUPOS DE PRODUCTORES PARA LA EJECUCION DE PROYECTOS PRODUCTIVOS</p>	<p>PROGRAMA DE CAPACITACION PARA LA PRODUCCION AGRICOLA</p> <p>ACTAS CONSTITUTIVAS DE GRUPOS ORGANIZADOS</p> <p>EJECUCION DE PROYECTOS PRODUCTIVOS: ESTABLECIMIENTO DE 15 HECTAREAS DE CULTIVO DE Maguey en San Juan Lachigalla</p> <p>ESTABLECIMIENTO DE 10 HECTAREAS DE CULTIVO DE Maguey en San Andres Niño</p> <p>ESTABLECIMIENTO DE 10 HECTAREAS DE CULTIVO DE Maguey en Santa Maria el Rincon</p> <p>ESTABLECIMIENTO DE 10 HECTAREAS DE CULTIVO DE Maguey en Xaguia</p> <p>ESTABLECIMIENTO DE 10 HECTAREAS DE CULTIVO DE Maguey en San Jose el Progreso</p>

SAN JUAN LACHIGALLA, EJUTLA, OAXACA
 PLAN DE DESARROLLO MUNICIPAL 2008

			<p>ESTABLECIMIENTO DE 10 HECTAREAS DE CULTIVO DE MAGUEY EN SANTIAGO LA LIBERTAD</p> <p>ESTABLECIMIENTO DE 10 HECTAREAS DE CULTIVO DE MAGUEY EN PAREDON AMARILLO</p> <p>INSTALACIÓN DE VIVERO PARA PRODUCCIÓN DE COPAL EN SAN JOSE EL PROGRESO</p> <p>CRÍA Y ENGORDA DE PORCINOS EN SAN JOSE EL PROGRESO</p> <p>CRÍA Y ENGORDA DE CAPRINOS EN SAN JUAN LACHIGALLA</p> <p>CRÍA Y ENGORDA DE CAPRINOS EN SAN ANDRES NIÑO</p> <p>CRÍA Y ENGORDA DE CAPRINOS EN SANTA MARIA EL RINCON</p> <p>CRÍA Y ENGORDA DE CAPRINOS EN SAN JOSE EL PROGRESO</p> <p>CRÍA Y ENGORDA DE CAPRINOS EN XAGUIA</p> <p>CRÍA Y ENGORDA DE CAPRINOS EN PAREDON AMARILLO</p> <p>CRÍA Y ENGORDA DE CAPRINOS EN SANTIAGO LA LIBERTAD</p> <p>INSTALACIÓN DE UNA PANADERÍA EN PAREDON AMARILLO</p> <p>INSTALACIÓN DE UNA PANADERÍA EN SANTA MARIA EL RINCON</p>
--	--	--	---

SAN JUAN LACHIGALLA, EJUTLA, OAXACA
 PLAN DE DESARROLLO MUNICIPAL 2008

			INSTALACIÓN DE UNA PANADERÍA EN SAN JOSE EL PROGRESO ELABORACIÓN DE ARTESANÍAS (BORDADO DE BLUSAS) EN SAN JUAN LACHIGALLA ELABORACIÓN DE ARTESANÍAS (BORDADO DE BLUSAS) EN SAN ANDRES NIÑO ELABORACIÓN DE ARTESANÍAS (BORDADO DE BLUSAS) EN SANTA MARIA EL RINCON ELABORACIÓN DE ARTESANÍAS (BORDADO DE BLUSAS) EN SAN JOSE EL PROGRESO ELABORACIÓN DE ARTESANÍAS (BORDADO DE BLUSAS) EN XAGUIA ELABORACIÓN DE ARTESANÍAS (BORDADO DE BLUSAS) EN PAREDON AMARILLO ELABORACIÓN DE ARTESANÍAS (BORDADO DE BLUSAS) EN SANTIAGO LA LIBERTAD INSTALACIÓN DE GRANJA AVÍCOLA EN SAN JUAN LACHIGALLA INSTALACIÓN DE GRANJA AVÍCOLA EN SAN ANDRES NIÑO INSTALACIÓN DE GRANJA AVÍCOLA EN SANTA MARIA EL RINCON INSTALACIÓN DE GRANJA AVÍCOLA EN SAN JOSE EL PROGRESO INSTALACIÓN DE GRANJA AVÍCOLA EN XAGUIA
--	--	--	--

SAN JUAN LACHIGALLA, EJUTLA, OAXACA
 PLAN DE DESARROLLO MUNICIPAL 2008

		<p>INSTALACIÓN DE GRANJA AVÍCOLA EN PAREDON AMARILLO</p> <p>INSTALACIÓN DE GRANJA AVÍCOLA EN SANTIAGO LA LIBERTAD</p> <p>INSTALACIÓN DE PALENQUE EN SAN JUAN LACHIGALLA</p> <p>INSTALACIÓN DE PALENQUE EN SAN ANDRES NIÑO</p>	<p>CONSTRUCCIÓN DE INVERNADERO DE 1000 M2 PARA PRODUCCIÓN DE HORTALIZAS EN SAN JUAN LACHIGALLA</p> <p>CONSTRUCCIÓN DE INVERNADERO DE 500 M2 PARA PRODUCCIÓN DE HORTALIZAS EN SAN ANDRES NIÑO</p> <p>CONSTRUCCIÓN DE INVERNADERO DE 500 M2 PARA PRODUCCIÓN DE HORTALIZAS EN SANTA MARIA EL RINCON</p> <p>CONSTRUCCIÓN DE INVERNADERO DE 500 M2 PARA PRODUCCIÓN DE HORTALIZAS EN XAGUIA</p> <p>CONSTRUCCIÓN DE INVERNADERO DE 500 M2 PARA PRODUCCIÓN DE HORTALIZAS EN SANTIAGO LA LIBERTAD</p> <p>CONSTRUCCIÓN DE INVERNADERO DE 500 M2 PARA PRODUCCIÓN DE HORTALIZAS EN PAREDON AMARILLO</p>
<p>INFRAESTRUCTURA:</p> <p>CONSTRUCCION DE INVERNADEROS PARA LA PRODUCCION DE HORTALIZAS</p>			

SAN JUAN LACHIGALLA, EJUTLA, OAXACA
PLAN DE DESARROLLO MUNICIPAL 2008

	CAPACITACION: CAPACITACION A LAS ORGANIZACIONES DE PRODUCTORES.	CAPACITACION A TODOS LOS GRUPOS ORGANIZADOS PARA LA EJECUCION DE SU PROYECTO PRODUCTIVO
--	--	---

**MATRIZ DE LINEAS ESTRATEGICAS: EQUIPO SUFICIENTE Y ELABORACION DE
 REGLAMENTACION MUNICIPAL**

SOLUCION ESTRATEGICA (LINEA ESTRATEGICA)	OBJETIVO GENERAL	OBJETIVOS ESPECIFICOS (LINEAS)	METAS
EQUIPO SUFICIENTE Y ELABORACION DE REGLAMENTACION MUNICIPAL	MEJORAR EL EQUIPO CON QUE SE CUENTA ASI COMO REGLAMENTAR EL TERRITORIO MUNICIPAL	FOMENTO: PROMOVER LA ELABORACION DE LOS REGLAMENTOS MUNICIPALES	ELABORAR EL BANDO DE POLICIA Y BUEN GOBIERNO
		ORGANIZACION: DEFINIR LA SITUACION ADMINISTRATIVA DE LA AGENCIA DE PAREDON AMARILLO	OBTENER EL RECONOCIMIENTO DEL CONGRESO DEL ESTADO DE QUE LA AGENCIA PAREDON AMARILLO PERTENECE ADMINISTRATIVAMENTE A SAN JUAN LACHIGALLA.
		INFRAESTRUCTURA: EQUIPAR LA INFRAESTRUCTURA DEL GOBIERNO MUNICIPAL	ADQUISICION DE EQUIPO PARA LAS OFICINAS DEL PALACIO MUNICIPAL
		CAPACITACION: CAPACITAR A LOS INTEGRANTES DEL CABILDO	CAPACITACION A LOS INTEGRANTES DEL CABILDO EN EL MANEJO Y USO DE LOS RECURSOS DEL RAMO 28 Y 33 PARA QUE CONOZCAN CON MAS AMPLITUD SUS ALCANCES, ASI COMO LOS DIFERENTES PROGRAMAS QUE MANEJAN LAS DEPENDENCIAS DEL GOBIERNO

SAN JUAN LACHIGALLA, EJUTLA, OAXACA
PLAN DE DESARROLLO MUNICIPAL 2008

			ESTATAL Y FEDERAL PARA QUE PUEDAN ACCEDER A MEZCLAS DE RECURSOS.
--	--	--	--

4.- MISION

Ser un municipio que proporcione a sus habitantes servicios de calidad que satisfagan a la población, que incentive a sus habitantes a que de manera reglamentada, sin perder sus tradiciones y costumbres, sean capaces de trabajar de manera organizada para ejecutar proyectos o actividades que generen ingresos y empleo con una clara conciencia del cuidado del medio ambiente.

5.- VISION

Somos el H. Ayuntamiento de San Juan Lachigalla, y tenemos la responsabilidad de brindar los mejores servicios a la población, con la infraestructura y equipo con que contamos, a través del desarrollo de actividades que conlleven el pleno respeto a los valores humanos y que aseguren una relación armónica y de respeto con nuestros habitantes.

6.- OBJETIVOS DEL PLAN DE DESARROLLO

6.1 OBJETIVO GENERAL

Lograr en el municipio de San Juan Lachigalla un desarrollo sustentable por medio de la mejora en los servicios, el incremento de la infraestructura de desarrollo y productiva para fortalecer el crecimiento social y económico tomando en cuenta la conservación del entorno ambiental.

6.2 OBJETIVOS POR EJE DE ACCION

6.2.1 OBJETIVOS DEL EJE AMBIENTAL

Lograr la construcción de obras de captación y almacenamiento de agua para uso domestico y agrícola a través del manejo integrado de microcuencas, con realización de obras de conservación de suelo y agua para detener la deforestación y disminuir la erosión de los suelos, con acciones de capacitación y sensibilización a la población.

6.2.2 OBJETIVOS DEL EJE SOCIAL

Promover la organización de productores como una herramienta de acceso al financiamiento de las instituciones oficiales para acceder a recursos económicos para ejecutar proyectos que generen desarrollo económico.

6.2.3 OBJETIVOS DEL EJE HUMANO

Logar mayor calidad de vida de la población por medio de adecuadas vías de comunicación, con infraestructura y servicios educativos y de salud, de calidad, para ser más competitivos y saludables y, mejoras en las condiciones de sus viviendas en la cual la familia tenga un desarrollo armónico.

6.2.4 OBJETIVOS DEL EJE ECONOMICO

Lograr que los grupos organizados adquieran infraestructura productiva y tengan capacitación y asistencia técnica de calidad, que les permita ser más competitivos, para generar fuentes de empleo e ingresos.

6.2.5 OBJETIVOS DEL EJE INSTITUCIONAL

Contar con mejor maquinaria y equipo para brindar un servicio satisfactorio a la población, elaborar y aprobar los reglamentos municipales e inducir procesos de capacitación a los integrantes del cabildo para el mejor desarrollo de sus funciones.

7.- LINEAS DE ACCION

PROYECTO ESTRATEGICO	LINEAS DE ACCION
USO SUSTENTABLE DEL AGUA	INFRAESTRUCTURA DE PERFORACION Y RED DE AGUA POTABLE, ELECTRIFICACION, CONSTRUCCION DE BORDOS DE ARCILLA E INSTALACION DE SISTEMAS DE RIEGO
	PRESTACION DE UN SERVICIO INEXISTENTE
	IMPLEMENTACION DE REGLAMENTOS
	CAPACITACION EN EL USO Y MANEJO DEL AGUA
	SISTEMA DE RECAUDACION
	FOMENTO DE LA PARTICIPACION SOCIAL
	EDUCACION AMBIENTAL
	CONSERVACION DE LA BIODIVERSIDAD
REFORESTACION CON OBRAS DE CONSERVACION DE SUELO Y AGUA	INFRAESTRUCTURA ESTABLECIMIENTO DE VIVERO
	CONSERVACION DE LA BIODIVERSIDAD
	IMPLEMENTACION DE REGLAMENTOS
	EDUCACION AMBIENTAL
	FOMENTO DE LA PARTICIPACION SOCIAL
MANEJO ADECUADO DE LOS DESECHOS	INFRAESTRUCTURA CONSTRUCCION DE RELLENO SANITARIO
	PREVENCION Y MANEJO DE DESECHOS
	IMPLEMENTACION DE REGLAMENTOS
	EDUCACION AMBIENTAL
	FOMENTO DE LA PARTICIPACION SOCIAL
ORGANIZACIÓN PARA LA	FOMENTO A LA ORGANIZACIÓN RURAL

SAN JUAN LACHIGALLA, EJUTLA, OAXACA
PLAN DE DESARROLLO MUNICIPAL 2008

PRODUCCION	COORDINACION INTERINSTITUCIONAL
	VIGENCIA DE DERECHOS
INSTITUCIONES EDUCATIVAS DE CALIDAD	INFRAESTRUCTURA Y SERVICIOS
	IMPULSO A LA ORGANIZACIÓN SOCIAL
	MEJORA EN LA PRESTACION DE SERVICIOS
	MEJORA EN LAS RELACIONES INTERGUBERNAMENTALES
MEJORAMIENTO DE LAS VIAS DE COMUNICACION	SERVICIOS, PAVIMENTACION, CONSTRUCCION DE VADOS Y ALCANTARILLAS,
	REDES DE COMUNICACIÓN
	REGLAMENTOS
MEJORAMIENTO DE LA SALUD	INFRAESTRUCTURA Y SERVICIOS
	IMPULSO A LA ORGANIZACIÓN SOCIAL
	CAPACITACION
VIVIENDA DIGNA	INFRAESTRUCTURA Y SERVICIOS
MEJORAMIENTO DE LA PRODUCTIVIDAD AGRICOLA	INFRAESTRUCTURA PRODUCTIVA
	FOMENTO A LA PRODUCCION RURAL
	FOMENTO A LA ORGANIZACIÓN SOCIAL
	CAPACITACION Y ASISTENCIA TECNICA
EQUIPO SUFICIENTE Y ELABORACION DE REGLAMENTACION MUNICIPAL	MEJORAMIENTO EN LA PRESTACION DE SERVICIOS
	REGLAMENTACION
	EQUIPAMIENTO
	FORTALECIMIENTO DE LAS RELACIONES GUBERNAMENTALES

8.- INVOLUCRADOS EN EL PLAN

INVOLUCRADOS EN EL PLAN: USO SOSTENIBLE Y SUSTENTABLE DEL AGUA

PROYECTO	INVOLUCRADOS DE LA COMUNIDAD	INVOLUCRADOS DEL SECTOR PUBLICO			INVOLUCRADOS DEL SECTOR PRIVADO
		DEPENDENCIAS MUNICIPALES	DEPENDENCIAS ESTATALES	DEPENDENCIAS FEDERALES	
FOMENTO: PROMOVER LA REALIZACION DE REFORESTACION Y OBRAS DE CONSERVACION DE SUELO Y AGUA	COMITÉ DE AGUA POTABLE Y COMITÉ DE RIEGO	PRESIDENTE MUNICIPAL, COMISARIADO DE BIENES COMUNALES Y EJIDALES	SEDER	CONAFOR, SEDESOL	
ORGANIZACION: FORTALECIMIENTO DEL COMITÉ DE AGUA POTABLE Y CREACION DE UN COMITÉ DE RIEGO AGRICOLA	COMITÉ DE AGUA POTABLE Y COMITÉ DE RIEGO	PRESIDENTE MUNICIPAL	CEA, IDEMUN,	CNA, SAGARPA	
INFRAESTRUCTURA: PERFORACION DE POZO PROFUNDO, CONSTRUCCION DE TANQUES E INSTALACION DE UNA RED DE AGUA POTABLE ASI COMO LA	COMITÉ DE AGUA POTABLE Y COMITÉ DE RIEGO	PRESIDENTE MUNICIPAL, REGIDOR DE OBRAS Y COMISARIADO DE BIENES	COPLADE, CEA	SEDESOL, CNA, SEMARNAT	

SAN JUAN LACHIGALLA, EJUTLA, OAXACA
 PLAN DE DESARROLLO MUNICIPAL 2008

CONSTRUCCION DE OBRAS DE CAPTACION Y ALMACENAMIENTO DE AGUA DE LLUVIA E INSTALACION DE SISTEMAS DE RIEGO		COMUNALES Y EJIDALES			
CAPACITACION: CAPACITAR Y SENSIBILIZAR A LA POBLACION EN EL USO Y MANEJO DEL AGUA PARA RIEGO.	COMITÉ DE AGUA POTABLE Y COMITÉ DE RIEGO	PRESIDENTE MUNICIPAL, REGIDOR DE EDUCACION Y REGIDOR DE SALUD	CEA, IDEMUN	CNA	

INVOLUCRADOS EN EL PLAN: REFORESTACION CON OBRAS DE CONSERVACION DE SUELO Y AGUA

PROYECTO	INVOLUCRADOS DE LA COMUNIDAD	INVOLUCRADOS DEL SECTOR PUBLICO			INVOLUCRADOS DEL SECTOR PRIVADO
		DEPENDENCIAS MUNICIPALES	DEPENDENCIAS ESTATALES	DEPENDENCIAS FEDERALES	
FOMENTO: PROMOVER EL APROVECHAMIENTO SOSTENIBLE Y SUSTENTABLE DE LOS RECURSOS NATURALES	COMITÉ DE CUIDADO DE LOS RECURSOS NATURALES	PRESIDENTE MUNICIPAL, COMISARIADO DE BIENES COMUNALES Y AGENTES MUNICIPALES	IDEMUN, INSTITUTO ESTATAL DE ECOLOGIA, SEDER	SEMARNAT, CONAFOR	
FOMENTO: REALIZAR OBRAS DE REFORESTACION	COMITÉ DE CUIDADO DE LOS RECURSOS NATURALES	PRESIDENTE MUNICIPAL, COMISARIADO DE BIENES COMUNALES Y AGENTES MUNICIPALES	SEDER	CONAFOR, SAGARPA	

SAN JUAN LACHIGALLA, EJUTLA, OAXACA
 PLAN DE DESARROLLO MUNICIPAL 2008

<p>ORGANIZACION: FORTALECER AL COMISARIADO DE BIENES COMUNALES</p>	<p>COMITÉ DE CUIDADO DE LOS RECURSOS NATURALES</p>	<p>DE PRESIDENTE MUNICIPAL, COMISARIADO DE BIENES COMUNALES Y AGENTES MUNICIPALES</p>	<p>IDEMUN</p>	<p>CONAFOR,</p>	
<p>INFRAESTRUCTURA: CONSTRUCCION DE OBRAS DE CONSERVACION DE SUELO Y AGUA</p>	<p>COMITÉ DE CUIDADO DE LOS RECURSOS NATURALES</p>	<p>PRESIDENTE MUNICIPAL, COMISARIADO DE BIENES COMUNALES Y AGENTES MUNICIPALES</p>	<p>SEDER, IDEMUN</p>	<p>CNA,SAGARPA, CONAFOR</p>	
<p>CAPACITACION: CAPACITAR Y SENSIBILIZAR A LA POBLACION EN EL USO DE LOS RECURSOS NATURALES</p>	<p>COMITÉ DE CUIDADO DE LOS RECURSOS NATURALES</p>	<p>PRESIDENTE MUNICIPAL, REGIDOR DE EDUCACION, COMISARIADO DE BIENES COMUNALES Y AGENTES MUNICIPALES</p>	<p>INSTITUTO ESTATAL DE ECOLOGIA, IDEMUN,SEDER</p>	<p>SEMARNAT, CONAFOR</p>	

INVOLUCRADOS EN EL PLAN: MANEJO ADECUADO DE LOS DESECHOS

PROYECTO	INVOLUCRADOS DE LA COMUNIDAD	INVOLUCRADOS DEL SECTOR PUBLICO			INVOLUCRADOS DEL SECTOR PRIVADO
		DEPENDENCIAS MUNICIPALES	DEPENDENCIAS ESTATALES	DEPENDENCIAS FEDERALES	
FOMENTO: PROMOVER LA APROBACION DEL REGLAMENTO SOBRE EL MANEJO DE LOS DESECHOS	COMITÉ DE SALUD	PRESIDENTE MUNICIPAL, REGIDOR DE SALUD Y AGENTES MUNICIPALES	IDEMUN, INSTITUTO ESTATAL DE ECOLOGIA, CEA	SEMARNAT, CNA	
ORGANIZACION: CREACION DE UN COMITÉ DE SANEAMIENTO	POBLACION EN GENERAL	PRESIDENTE MUNICIPAL Y REGIDOR DE SALUD	IDEMUN, INSTITUTO ESTATAL DE ECOLOGIA, CEA	SECRETARIA DE ECONOMIA	
INFRAESTRUCTURA: CONTAR CON INFRAESTRUCTURA ADECUADA PARA EL MANEJO DE LOS DESECHOS	COMITÉ DE SALUD	PRESIDENTE MUNICIPAL, REGIDOR DE OBRAS Y AGENTES MUNICIPALES	COPLADE	SEDESOL	
CAPACITACION: CAPACITAR A LA POBLACION EN EL MANEJO DE LOS	POBLACION EN GENERAL	PRESIDENTE MUNICIPAL,	INSTITUTO ESTATAL DE	SEMARNAT, CNA	

SAN JUAN LACHIGALLA, EJUTLA, OAXACA
PLAN DE DESARROLLO MUNICIPAL 2008

DESECHOS		REGIDOR DE EDUCACION Y AGENTES MUNICIPALES	DE ECOLOGIA, CEA		
----------	--	--	------------------	--	--

INVOLUCRADOS EN EL PLAN: FOMENTO DE LA ORGANIZACIÓN PARA LA PRODUCCION

PROYECTO	INVOLUCRADOS DE LA COMUNIDAD	INVOLUCRADOS DEL SECTOR PUBLICO			INVOLUCRADOS DEL SECTOR PRIVADO
		DEPENDENCIAS MUNICIPALES	DEPENDENCIAS ESTATALES	DEPENDENCIAS FEDERALES	
FOMENTO: PROPICIAR EL TRABAJO EN GRUPO	POBLACION INTERESADA	PRESIDENTE MUNICIPAL, AGENTES MUNICIPALES	IDEMUN, SECRETARIA DE ECONOMIA	SEDESOL	
ORGANIZACION: FORMACION DE GRUPOS DE TRABAJO	POBLACION INTERESADA	PRESIDENTE MUNICIPAL, SINDICO MUNICIPAL Y AGENTES MUNICIPALES	IDEMUN,	SEDESOL, FONAES, SRA, SAGARPA	
CAPACITACION: CAPACITACION A LAS ORGANIZACIONES	POBLACION INTERESADA	PRESIDENTE MUNICIPAL, AGENTES MUNICIPALES Y REGIDOR DE EDUCACION	ICAPET, COPLADE	SEDESOL, FONAES, SRA, SAGARPA	

INVOLUCRADOS EN EL PLAN: INSTITUCIONES EDUCATIVAS DE CALIDAD

PROYECTO	INVOLUCRADOS DE LA COMUNIDAD	INVOLUCRADOS DEL SECTOR PUBLICO			INVOLUCRADOS DEL SECTOR PRIVADO
		DEPENDENCIAS MUNICIPALES	DEPENDENCIAS ESTATALES	DEPENDENCIAS FEDERALES	
FOMENTO: MEJORAR LA INFRAESTRUCTURA EDUCATIVA DE LAS ESCUELAS DEL MUNICIPIO	COMITES DE PADRES FAMILIA	PRESIDENTE MUNICIPAL, REGIDOR DE EDUCACION	IDEMUN, IEEPO	SEP	
ORGANIZACION: FORTALECIMIENTO DE LOS COMITES DE PADRES DE FAMILIA	COMITES DE PADRES FAMILIA	PRESIDENTE MUNICIPAL, REGIDOR DE EDUCACION	IDEMUN, IEEPO	SEP	
INFRAESTRUCTURA: AMPLIACION DE LA INFRAESTRUCTURA EN ESCUELAS EXISTENTES	COMITES DE PADRES FAMILIA	PRESIDENTE MUNICIPAL, REGIDOR DE OBRAS Y REGIDOR DE EDUCACION	IEEPO, COPLADE	SEP, SEDESOL	
INFRAESTRUCTURA: CONSTRUCCION DE NUEVA INFRAESTRUCTURA EDUCATIVA	COMITES DE PADRES FAMILIA	PRESIDENTE MUNICIPAL, REGIDOR DE	IEEPO, COPLADE	SEP, SEDESOL	

SAN JUAN LACHIGALLA, EJUTLA, OAXACA
 PLAN DE DESARROLLO MUNICIPAL 2008

<p>CAPACITACION: CAPACITACION A LOS COMITES DE PADRES DE FAMILIA</p>	<p>COMITES DE PADRES DE FAMILIA</p>	<p>OBRAS Y REGIDOR DE EDUCACION</p>	<p>REGIDOR DE EDUCACION</p>	<p>REGIDOR DE EDUCACION</p>	<p>REGIDOR DE EDUCACION</p>	<p>REGIDOR DE EDUCACION</p>	<p>REGIDOR DE EDUCACION</p>	<p>REGIDOR DE EDUCACION</p>	<p>REGIDOR DE EDUCACION</p>	<p>REGIDOR DE EDUCACION</p>	<p>REGIDOR DE EDUCACION</p>

INVOLUCRADOS EN EL PLAN: MEJORAMIENTO DE LAS VIAS DE COMUNICACION

PROYECTO	INVOLUCRADOS DE LA COMUNIDAD	INVOLUCRADOS DEL SECTOR PUBLICO			INVOLUCRADOS DEL SECTOR PRIVADO
		DEPENDENCIAS MUNICIPALES	DEPENDENCIAS ESTATALES	DEPENDENCIAS FEDERALES	
FOMENTO: FOMENTAR EL MEJORAMIENTO VISUAL DE LAS LOCALIDADES	COMITÉ DE LIMPIA, POBLACION EN GENERAL	PRESIDENTE MUNICIPAL,	CAO, SOP	SEDESOL	
ORGANIZACION: FORMACION DE COMITÉ DE LIMPIA	COMITÉ DE LIMPIA, POBLACION EN GENERAL	PRESIDENTE MUNICIPAL, REGIDOR DE EDUCACION	IDEMUN	SECRETARIA DE ECONOMIA	
INFRAESTRUCTURA: MEJORAMIENTO DE LOS CAMINOS DE ACCESO Y DE LAS CALLES DE LAS LOCALIDADES	COMITÉ DE LIMPIA, POBLACION EN GENERAL	PRESIDENTE MUNICIPAL Y REGIDOR DE OBRAS	COPLADE, CAO, SOP	SCT, SEDESOL	
CAPACITACION: CAPACITACION A LOS PRODUCTORES EN EL MANTENIMIENTO DE SUS CAMINOS	COMITÉ DE LIMPIA, POBLACION EN GENERAL	PRESIDENTE MUNICIPAL, REGIDOR DE OBRAS	IDEMUN	SEDESOL	

INVOLUCRADOS EN EL PLAN: MEJORAMIENTO DE LA SALUD

PROYECTO	INVOLUCRADOS DE LA COMUNIDAD	INVOLUCRADOS DEL SECTOR PUBLICO			INVOLUCRADOS DEL SECTOR PRIVADO
		DEPENDENCIAS MUNICIPALES	DEPENDENCIAS ESTATALES	DEPENDENCIAS FEDERALES	
FOMENTO: FOMENTAR CAMPAÑAS EDUCATIVAS DE SALUD PREVENTIVA	COMITÉ DE SALUD POBLACION EN GENERAL	PRESIDENTE MUNICIPAL, REGIDOR DE SALUD, REGIDOR DE EDUCACION	IDEMUN, SSO	SSA, IMSS, SEDESOL	
ORGANIZACION: FORTALECIMIENTO DE LOS COMITES DE PADRES DE FAMILIA	COMITÉ DE SALUD POBLACION EN GENERAL	PRESIDENTE MUNICIPAL, REGIDOR DE SALUD, REGIDOR DE EDUCACION	IDEMUN, SSO, DIF	DIF, SSA, SEDESOL	
INFRAESTRUCTURA: CONSTRUCCION DE CASAS DE SALUD DOTACION DE MATERIAL Y EQUIPO MEDICO A LAS CASAS DE SALUD YA EXISTENTES CONSTRUCCION DE LETRINAS	COMITÉ DE SALUD POBLACION EN GENERAL	PRESIDENTE MUNICIPAL, REGIDOR DE OBRAS Y REGIDOR DE SALUD	COPLADE, SSO	SSA, SEDESOL	
CAPACITACION: CAPACITACION A	COMITÉ DE SALUD	PRESIDENTE	ICAPET, SSO	SSA, IMSS,	

SAN JUAN LACHIGALLA, EJUTLA, OAXACA
PLAN DE DESARROLLO MUNICIPAL 2008

ASISTENTES DE SALUD	POBLACION GENERAL	EN	MUNICIPAL, REGIDOR DE EDUCACION	SEDESOL	
---------------------	----------------------	----	---------------------------------------	---------	--

INVOLUCRADOS EN EL PLAN: VIVIENDA DIGNA

PROYECTO	INVOLUCRADOS DE LA COMUNIDAD	INVOLUCRADOS DEL SECTOR PUBLICO			INVOLUCRADOS DEL SECTOR PRIVADO
		DEPENDENCIAS MUNICIPALES	DEPENDENCIAS ESTATALES	DEPENDENCIAS FEDERALES	
INFRAESTRUCTURA: CONSTRUCCION DE PISOS DE CEMENTO CONSTRUCCION DE TECHOS DE CONCRETO AMPLIACION DE REDES DE ENERGIA ELECTRICA EN TODAS LAS LOCALIDADES	POBLACION EN GENERAL	PRESIDENTE MUNICIPAL, AGENTES MUNICIPALES Y REGIDOR DE OBRAS	COPLADE, IVO	SEDESOL	

INVOLUCRADOS EN EL PLAN: MEJORAMIENTO DE LA PRODUCTIVIDAD AGRICOLA

PROYECTO	INVOLUCRADOS DE LA COMUNIDAD	INVOLUCRADOS DEL SECTOR PUBLICO			INVOLUCRADOS DEL SECTOR PRIVADO
		DEPENDENCIAS MUNICIPALES	DEPENDENCIAS ESTATALES	DEPENDENCIAS FEDERALES	
FOMENTO: FOMENTAR EL USO DE NUEVAS TECNICAS DE PRODUCCION AGRICOLA	PRODUCTORES INTERESADOS	PRESIDENTE MUNICIPAL, COMISARIADO DE BIENES COMUNALES Y COMISARIADO DE BIENES EJIDALES	SEDER	SAGARPA, CNA	
ORGANIZACION: ORGANIZAR GRUPOS DE PRODUCTORES PARA LA EJECUCION DE PROYECTOS PRODUCTIVOS	PRODUCTORES INTERESADOS	PRESIDENTE MUNICIPAL, SINDICO MUNICIPAL, SECRETARIO MUNICIPAL	SECRETARIA DE ECONOMIA	SAGARPA, SEDESOL	
INFRAESTRUCTURA: CONSTRUCCION DE INVERNADEROS PARA LA PRODUCCION DE HORTALIZAS	PRODUCTORES INTERESADOS	PRESIDENTE MUNICIPAL, COMISARIADO DE BIENES COMUNALES, COMISARIADO	COPLADE, SEDER	SAGARPA, SEDESOL, SRA, FONAES	

SAN JUAN LACHIGALLA, EJUTLA, OAXACA
 PLAN DE DESARROLLO MUNICIPAL 2008

<p>CAPACITACION: CAPACITACION A LAS ORGANIZACIONES DE PRODUCTORES.</p>		<p>GRUPOS ORGANIZADOS CON PROYECTOS PRODUCTIVOS</p>	<p>DE BIENES EJIDALES Y REGIDOR DE OBRAS</p> <p>PRESIDENTE MUNICIPAL, COM ISARIADO DE BIENES COMUNALES, COMISARIADO DE BIENES EJIDALES Y REGIDOR DE EDUCACION</p>	<p>IDEMUN, SEDER</p>	<p>SAGARPA, SEDESOL, SRA, FONAES</p>	
---	--	---	---	----------------------	--------------------------------------	--

INVOLUCRADOS EN EL PLAN: EQUIPO SUFICIENTE Y ELABORACION DE REGLAMENTACION MUNICIPAL

PROYECTO	INVOLUCRADOS DE LA COMUNIDAD	INVOLUCRADOS DEL SECTOR PUBLICO			INVOLUCRADOS DEL SECTOR PRIVADO
		DEPENDENCIAS MUNICIPALES	DEPENDENCIAS ESTATALES	DEPENDENCIAS FEDERALES	
FOMENTO: PROMOVER LA ELABORACION DE LOS REGLAMENTOS MUNICIPALES	POBLACION EN GENERAL	PRESIDENTE MUNICIPAL, SINDICO MUNICIPAL	SGG, IDEMUN	SECRETARIA DE GOBERNACION	
ORGANIZACION: DEFINIR LA SITUACION ADMINISTRATIVA DE LA AGENCIA DE PAREDON AMARILLO	INTERESADOS	PRESIDENTE MUNICIPAL, SINDICO MUNICIPAL	SGG, Y H. CONGRESO DEL ESTADO	SECRETARIA DE ECONOMIA	
INFRAESTRUCTURA: EQUIPAR LA INFRAESTRUCTURA DEL GOBIERNO MUNICIPAL	INTERESADOS	PRESIDENTE MUNICIPAL Y TESORERO	COPLADE	SEDESOL	
CAPACITACION: CAPACITAR A LOS INTEGRANTES DEL CABILDO	INTEGRANTES DEL CABILDO	INTEGRANTES DEL CABILDO	IDEMUN, CONTRALORIA SUPERIOR DEL CONGRESO DEL ESTADO Y COPLADE	SECRETARIA DE GOBERNACION Y SEDESOL	

9.- LINEAS ESTRATEGICAS

LINEA ESTRATEGICA: USO SUSTENTABLE Y SOTENIBLE DEL AGUA

PROYECTO 1: CONSTRUIR INFRAESTRUCTURA PARA AGUA POTABLE

¿QUE QUEREMOS LOGRAR CON ESTE PROYECTO O CAPACITACION? OBJETIVO GENERAL	¿PARA EL LOGRO DEL PROYECTO O CAPACITACION QUE TENEMOS QUE HACER? OBJETIVOS ESPECIFICOS	¿CUANTO QUEREMOS LOGRAR CON ESTE PROYECTO? RESULTADOS ESPERADOS (METAS)	¿QUE TENEMOS QUE HACER PARA EL LOGRO DEL PROYECTO? ACTIVIDADES	¿QUIEN LO VA A HACER? RESPONSABLES	¿CON QUE LO VAMOS A HACER? RECURSOS NECESARIOS \$	¿CUANDO LO VAMOS A HACER? TIEMPO
IMPULSAR LA INSTALACION DE LA INFRAESTRUCTURA A MINIMA PARA CONTAR CON EL SERVICIO DE AGUA POTABLE ASI COMO LA CONSTRUCCION	RELIZAR LAS GESTIONES QUE NOS CONDUZCAN A LA OBTENSION DE LOS RECURSOS PARA LA EJECUCION DEL PROYECTO E IMPLEMENTAR LOS REGLAMENTOS	PERFORACION Y EQUIPAMIENTO DE UN POZO PROFUNDO PARA AGUA POTABLE	PERFORAR Y EQUIPAR UN POZO PROFUNDO	PRESIDENTE MUNICIPAL, REGIDOR DE OBRAS, COMITÉ DE AGUA POTABLE	MEZCLA DE RECURSOS	JUNIO DEL 2009
		INSTALACION DE UNA RED DE AGUA POTABLE	INSTALAR UNA RED DE DISTRIBUCION DE AGUA	PRESIDENTE MUNICIPAL, REGIDOR DE OBRAS, COMITÉ	MEZCLA DE RECURSOS	AGOSTO 2009

SAN JUAN LACHIGALLA, EJUTLA, OAXACA
PLAN DE DESARROLLO MUNICIPAL 2008

DE OBRAS DE CAPTACION Y ALMACENAMIENTO O DE AGUA Y LA REALIZACION DE OBRAS DE CONSERVACION DE SUELO Y AGUA	PARA UN USO SUSTENTABLE DEL AGUA POTABLE Y USO ADECUADO DEL AGUA PARA USO AGRICOLA		POTABLE	DE AGUA POTABLE		
		CONSTRUCCION DE TANQUES DE ALMACENAMIENTO DE AGUA PARA DISTRIBUCION	CONSTRUIR TANQUES DE ALMACENAMIENTO DE AGUA	PRESIDENTE MUNICIPAL, REGIDOR DE OBRAS, AGENTES MUNICIPALES	MEZCLA DE RECURSOS	JUNIO 2009
		CONSTRUCCION DE 8 BORDOS DE ARCILLA PARA ALMACENAMIENTO DE AGUA, 2 EN LA CABECERA MUNICIPAL Y 1 EN CADA UNA DE LAS AGENCIAS	CONSTRUIR LOS BORDOS DE ARCILLA COMPACTADA,	PRESIDENTE MUNICIPAL, REGIDOR DE OBRAS, COMISARIADO DE BIENES COMUNALES Y COMISARIADO DE BIENES EJIDALES	MEZCLA DE RECURSOS SAGARPA-CONAFOR	JUNIO DEL 2010
		INSTALACION DE SISTEMAS DE RIEGO AGRICOLA EN LA CABECERA MUNICIPAL Y LAS AGENCIAS	INSTALACION DE SISTEMAS DE RIEGO	PRESIDENTE MUNICIPAL, AGENTES MUNICIPALES, COMISARIADO DE BIENES COMUNALES Y COMISARIADO DE BIENES EJIDALES	MEZCLA DE RECURSOS BENEFICIARIOS-SAGARPA	JUNIO DEL 2010

SAN JUAN LACHIGALLA, EJUTLA, OAXACA
 PLAN DE DESARROLLO MUNICIPAL 2008

			BIENES EJIDALES			
REFORESTACION DE 10 HECTAREAS, CONSTRUCCION DE 70 M3 DE MURO DE GAVIONES, CONSTRUCCION DE 50 M3 DE MUROS DE PIEDRA ACOMODADA, ESTABLECIMIENT O DE 5 KM DE BARRERAS VIVAS CON MAGUEY Y FORMACION DE 5 KM DE PRETILES EN CURVAS DE NIVEL	REALIZAR LAS OBRAS DE CONSERVACION DE SUELO Y AGUA EN LA CABECERA MUNICIPAL Y LAS AGENCIAS	PRESIDENTE MUNICIPAL, AGENTES MUNICIPALES, COMISARIADO DE BIENES COMUNALES Y COMISARIADO DE BIENES EJIDALES	MEZCLA DE RECURSOS CONAFOR-SAGARPA	JUNIO DEL 2010		
CURSOS DE SENSIBILIZACION	CAPACITAR Y SENSIBILIZAR A	PRESIDENTE MUNICIPAL,	RECURSOS MUNICIPALES,	JULIO 2009		

SAN JUAN LACHIGALLA, EJUTLA, OAXACA
 PLAN DE DESARROLLO MUNICIPAL 2008

		SOBRE USO RACIONAL Y MANEJO DEL AGUA PARA RIEGO	LOS HABITANTES CON MATERIAL DE APOYO Y DIFUSION	REGIDOR DE EDUCACION, AGENTES MUNICIPALES	CEA Y CNA	
--	--	---	---	--	-----------	--

**LINEA ESTRATEGICA: REFORESTACION CON OBRAS DE CONSERVACION
PROYECTO 2: REALIZAR OBRAS DE CONSERVACION DE SUELO Y AGUA**

¿QUE QUEREMOS LOGRAR CON ESTE PROYECTO O CAPACITACION? OBJETIVO GENERAL	¿PARA EL LOGRO DEL PROYECTO O CAPACITACION QUE TENEMOS QUE HACER? OBJETIVOS ESPECIFICOS	¿CUANTO QUEREMOS LOGRAR CON ESTE PROYECTO? RESULTADOS ESPERADOS (METAS)	¿QUE TENEMOS QUE HACER PARA EL LOGRO DEL PROYECTO? ACTIVIDADES	¿QUIEN LO VA A HACER? RESPONSABLES	¿CON QUE LO VAMOS A HACER? RECURSOS NECESARIOS \$	¿CUANDO LO VAMOS A HACER? TIEMPO
IMPULSAR LA REALIZACION DE OBRAS DE REFORESTACION Y CONSERVACION DE SUELO Y AGUA	ESTABLECER LAS GESTIONES QUE NOS CONDUZCAN A LA OBTENSION DE LOS RECURSOS PARA LA EJECUCION DEL PROYECTO Y LOS MECANISMOS PARA UN MANEJO SOSTENIBLE Y SUSTENTABLE DE LOS RECURSOS NATURALES	REFORESTACION DE 20 HECTAREAS, ESTABLECIMIENT O DE 15 KM DE BARRERAS VIVAS CON MAGUEY, CONSTRUCCION DE 150 M3 DE MUROS DE PIEDRA ACOMODADA FORMACION DE 15 KM DE PRETILES EN	LLEVAR A CABO LAS ACTIVIDADES DE REFORESTACION Y CONSTRUCCION DE LAS OBRAS DE CONSERVACION DE SUELO EN LA CABECERA MUNICIPAL Y EN TODAS LAS AGENCIAS	PRESIDENTE MUNICIPAL, AGENTES MUNICIPALES Y COMISARIADO DE BIENES COMUNALES	MEZCLA DE RECURSOS	

SAN JUAN LACHIGALLA, EJUTLA, OAXACA
 PLAN DE DESARROLLO MUNICIPAL 2008

	CURVAS DE NIVEL				
INSTALACION DE SISTEMA DE RIEGO AGRICOLA	INSTALACION DE SISTEMAS DE RIEGO EN LA CABECERA MUNICIPAL Y TODAS LAS AGENCIAS	PRESIDENTE MUNICIPAL, AGENTES MUNICIPALES Y COMISARIADO DE BIENES COMUNALES	MEZCLA DE RECURSOS		
REFORESTACION DE 10 HECTAREAS CONSTRUCCION DE 50 M3 DE MUROS DE PIEDRA ACOMODADA ESTABLECIMIENT O DE 5 KM DE BARRERAS VIVAS CON MAGUEY FORMACION DE 5 KM DE PRETILES EN CURVAS DE NIVEL	REALIZAR LAS OBRAS DE CONSERVACION DE SUELO Y AGUA EN LA CABECERA MUNICIPAL Y LAS AGENCIAS	PRESIDENTE MUNICIPAL, AGENTES MUNICIPALES Y COMISARIADO DE BIENES COMUNALES	MEZCLA DE RECURSOS		

SAN JUAN LACHIGALLA, EJUTLA, OAXACA
 PLAN DE DESARROLLO MUNICIPAL 2008

		CURSOS DE SENSIBILIZACION SOBRE USO DE LOS RECURSOS NATURALES	CAPACITAR Y SENSIBILIZAR A LOS HABITANTES CON MATERIAL DE APOYO Y DIFUSION	PRESIDENTE MUNICIPAL, REGIDOR DE EDUCACION, COMISARIADO DE BIENES COMUNALES Y AGENTES MUNICIPALES	RECURSOS MUNICIPALES	
--	--	---	--	---	-------------------------	--

LINEA ESTRATEGICA: MANEJO ADECUADO DE LOS DESECHOS
PROYECTO 3: CONSTRUCCION DE INFRAESTRUCTURA PARA MANEJO DE LOS DESECHOS

¿QUE QUEREMOS LOGRAR CON ESTE PROYECTO O CAPACITACION? OBJETIVO GENERAL	¿PARA EL LOGRO DEL PROYECTO O CAPACITACION QUE TENEMOS QUE HACER? OBJETIVOS ESPECIFICOS	¿CUANTO QUEREMOS LOGRAR CON ESTE PROYECTO? RESULTADOS ESPERADOS (METAS)	¿QUE TENEMOS QUE HACER PARA EL LOGRO DEL PROYECTO? ACTIVIDADES	¿QUIEN LO VA A HACER? RESPONSABLES	¿CON QUE LO VAMOS A HACER? RECURSOS NECESARIOS \$	¿CUANDO LO VAMOS A HACER? TIEMPO
IMPULSAR LA CONSTRUCCION DE INFRAESTRUCTURA A Y LOS MECANISMOS EDUCATIVOS Y LEGALES PARA EL MANEJO ADECUADO DE LOS DESECHOS	GESTIONAR LOS RECURSOS PARA LA CONSTRUCCION DE LA INFRAESTRUCTURA NECESARIA Y ESTABLECER LOS MECANISMOS QUE PROMUEVAN EL MANEJO ADECUADO DE LOS DESECHOS	FORMULAR UN REGLAMENTO PARA EL MANEJO DE LA BASURA Y LA INTEGRACION DEL COMITÉ DE SANIDAD CONSTRUCCION UN RELLENO SANITARIO	ELBORACION Y APROBACION DEL REGLAMENTO	PRESIDENTE MUNICIPAL, REGIDOR DE SALUD	RECURSOS MUNICIPALES	AGOSTO DEL 2009
		CONSTRUCCION UN RELLENO SANITARIO	CONSTRUCCION N DE UN RELLENO SANITARIO EN LA CABECERA MUNICIPAL	PRESIDENTE MUNICIPAL, Y REGIDOR DE OBRAS	MEZCLA DE RECURSOS	JUNIO DEL 2010

SAN JUAN LACHIGALLA, EJUTLA, OAXACA
 PLAN DE DESARROLLO MUNICIPAL 2008

		PROMOVER CURSOS DE CAPACITACION PARA EL MANEJO CORRECTO DE LOS RESIDUOS.	CAPACITAR Y SENSIBILIZAR A LOS HABITANTES CON MATERIAL DE APOYO Y DIFUSION	PRESIDENTE MUNICIPAL, REGIDOR DE EDUCACION Y AGENTES MUNICIPALES	RECURSOS MUNICIPALES	MAYO 2010
--	--	---	--	---	-------------------------	-----------

LINEA ESTRATEGICA: ORGANIZACIÓN PARA LA PRODUCCION
PROYECTO 4: FOMENTO DE LA ORGANIZACIÓN PARA LA PRODUCCION

¿QUE QUEREMOS LOGRAR CON ESTE PROYECTO O CAPACITACION? OBJETIVO GENERAL	¿PARA EL LOGRO DEL PROYECTO O CAPACITACION QUE TENEMOS QUE HACER? OBJETIVOS ESPECIFICOS	¿CUANTO QUEREMOS LOGRAR CON ESTE PROYECTO? RESULTADOS ESPERADOS (METAS)	¿QUE TENEMOS QUE HACER PARA EL LOGRO DEL PROYECTO? ACTIVIDADES	¿QUIEN LO VA A HACER? RESPONSABLES	¿CON QUE LO VAMOS A HACER? RECURSOS NECESARIOS \$	¿CUANDO LO VAMOS A HACER? TIEMPO
LOGRAR QUE LA POBLACION INTERESADA SE ORGANICE PARA ACCEDER A LOS RECURSOS FINANCIEROS PARA EJECUTAR PROYECTOS PRODUCTIVOS	ORGANIZAR A LA POBLACION INTERESADA EN GRUPOS DE TRABAJO DE TAL FORMA QUE LES PERMITA ACCEDER A RECURSOS INSTITUCIONALES PARA PROYECTOS PRODUCTIVOS	FOMENTO: PROPICIAR EL TRABAJO EN GRUPO	ELABORACION Y APROBACION DE REGLAMENTO POR LOS INTERESADOS	PRESIDENTE MUNICIPAL, AGENTES MUNICIPALES	RECURSOS MUNICIPALES	MARZO DEL 2009
		ORGANIZACION: FORMACION DE GRUPOS DE TRABAJO	CONSTITUIR GRUPOS Y ELEGIR A SUS REPRESENTANTES	PRESIDENTE MUNICIPAL, AGENTES MUNICIPALES	RECURSOS DE LOS INTERESADOS	ABRIL DEL 2009
		CAPACITACION: CAPACITACION A	BRINDAR CAPACITACION	PRESIDENTE MUNICIPAL,	RECURSOS MUNICIPALES	ABRIL DEL 2009

SAN JUAN LACHIGALLA, EJUTLA, OAXACA
PLAN DE DESARROLLO MUNICIPAL 2008

		LAS ORGANIZACIONES	A LOS BENEFICIARIOS PARA EL CONOCIMIENTO DE LAS FIGURAS LEGALES Y LOS PROGRAMAS	AGENTES MUNICIPALES Y REGIDOR DE EDUCACION		
--	--	--------------------	---	--	--	--

**LINEA ESTRATEGICA: INSTITUCIONES EDUCATIVAS DE CALIDAD
PROYECTO 5: MEJORAMIENTO Y NUEVA INFRAESTRUCTURA EN LAS ESCUELAS**

¿QUE QUEREMOS LOGRAR CON ESTE PROYECTO O CAPACITACION? OBJETIVO GENERAL	¿PARA EL LOGRO DEL PROYECTO O CAPACITACION QUE TENEMOS QUE HACER? OBJETIVOS ESPECIFICOS	¿CUANTO QUEREMOS LOGRAR CON ESTE PROYECTO? RESULTADOS ESPERADOS (METAS)	¿QUE TENEMOS QUE HACER PARA EL LOGRO DEL PROYECTO? ACTIVIDADES	¿QUIEN LO VA A HACER? RESPONSABLES	¿CON QUE LO VAMOS A HACER? RECURSOS NECESARIOS \$	¿CUANDO LO VAMOS A HACER? TIEMPO
MEJORAR LA INFRAESTRUCTURA A EDUCATIVA EXISTENTE Y CREAR LA INFRAESTRUCTURA A BASICA PARA UNA ADECUADA EDUCACION	AMPLIACION DE LA INFRAESTRUCTURA A ACTUAL Y CREACION DE NUEVA INFRAESTRUCTURA EN LAS ESCUELAS	COORDINACION INTERINSTITUCIONAL PARA LA APLICACION DE RECURSOS PARTICIPACION DE LOS PADRES DE FAMILIA EN ACTIVIDADES DE LAS ESCUELAS	LLEVAR A CABO RELACIONES DE TRABAJO ENTRE LS DIVERSAS INTITUIONES INVOLUCRADAS INCENTIVARLOS A LA PARTICPACION EN LAS ACTIVIDADES PARA EL	PRESIDENTE MUNICIPAL, AGENTES MUNICIPALES Y REGIDOR DE EDUCACION	RECURSOS MUNICIPALES	MARZO DEL 2009
				PRESIDENTE MUNICIPAL, AGENTES MUNICIPALES Y REGIDOR DE EDUCACION	APLICACIÓN DE REGLAMENTO	MAYO DEL 2009

SAN JUAN LACHIGALLA, EJUTLA, OAXACA
 PLAN DE DESARROLLO MUNICIPAL 2008

			MEJORAMIENTO DE LAS ESCUELAS			
			CONSTRUCCIÓN DE SANITARIOS Y CANCHA EN JARDÍN DE NIÑOS DE SANTA MARIA EL RINCON CONSTRUCCIÓN DE CANCHA DE BASQUETBOL EN EL JARDÍN DE NIÑOS DE SAN JUAN LACHIGALLA	COORDINACION CON INSTITUCIONES Y DEPENDENCIAS ESTATALES Y FEDERALES PARA LA APLICACIÓN DE LOS RECURSOS	PRESIDENTE MUNICIPAL, AGENTES MUNICIPALES Y REGIDOR DE OBRAS	MEZCLA DE RECURSOS
			INSTALACIÓN DE PROTECCIÓN EN VENTANAS DE LA ESCUELA PRIMARIA EN PAREDON AMARILLO CONSTRUCCIÓN DE AUDITORIO EN LA ESCUELA			JUNIO DEL 2009 A JUNIO DEL 2012

SAN JUAN LACHIGALLA, EJUTLA, OAXACA
 PLAN DE DESARROLLO MUNICIPAL 2008

		<p> PRIMARIA ESFUERZO EN SAN JUAN LACHIGALLA CONSTRUCCIÓN DE CANCHA DE BASQUETBOL EN LA ESCUELA PRIMARIA DE SAN JUAN LACHIGALLA CONSTRUCCIÓN DE AULA Y CANCHA EN ESCUELA PRIMARIA DE SANTA MARIA EL RINCON CONSTRUCCIÓN DE SANITARIOS EN LA ESCUELA PRIMARIA "MARGARITA MAZA DE JUAREZ" EN SANTIAGO LA </p>				
--	--	--	--	--	--	--

SAN JUAN LACHIGALLA, EJUTLA, OAXACA
 PLAN DE DESARROLLO MUNICIPAL 2008

				LIBERTAD CONSTRUCCIÓN DE MURO DE CONTENSION EN LA ESCUELA PRIMARIA "MARGARITA MAZA DE JUAREZ" EN SANTIAGO LA LIBERTAD CONSTRUCCIÓN Y EQUIPAMIENTO DE LABORATORIO DE COMPUTO DE LA ESCUELA TELESECUNDARI A DE SAN JUAN LACHIGALLA CERCADO DE LA ESCUELA TELESECUNDARI A EN SANTIAGO LA LIBERTAD CONSTRUCCIÓN			
--	--	--	--	--	--	--	--

SAN JUAN LACHIGALLA, EJUTLA, OAXACA
 PLAN DE DESARROLLO MUNICIPAL 2008

		Y EQUIPAMIENTO DE LABORATORIO DE COMPUTO DE LA ESCUELA TELESECUNDARI A EN SAN ANDRES NIÑO CONSTRUCCIÓN DE CANCHA DE BASQUETBOL LA TELESECUNDARI A SECUNDARIA DE SAN JUAN LACHIGALLA CONSTRUCCIÓN Y EQUIPAMIENTO DE LABORATORIO DE COMPUTO DE LA ESCUELA TELESECUNDARI A EN SANTIAGO LA LIBERTAD				
--	--	--	--	--	--	--

SAN JUAN LACHIGALLA, EJUTLA, OAXACA
 PLAN DE DESARROLLO MUNICIPAL 2008

		CONSTRUCCIÓN DE JARDÍN DE NIÑOS EN EL PROGRESO CONSTRUCCIÓN DE JARDÍN DE NIÑOS EN PAREDON AMARILLO CONSTRUCCIÓN DE JARDÍN DE NIÑOS EN XAGUIA	COORDINACION CON INSTITUCIONES Y DEPENDENCIAS ESTATALES Y FEDERALES PARA LA APLICACIÓN DE LOS RECURSOS	PRESIDENTE MUNICIPAL, AGENTES MUNICIPALES Y REGIDOR DE OBRAS	MEZCLA DE RECURSOS	JUNIO DEL 2009-A JUNIO DEL 2010
--	--	---	--	--	--------------------	---------------------------------

**LINEA ESTRATEGICA: MEJORAMIENTO DE LAS VIAS DE COMUNICACION
 PROYECTO 6: MEJORAMIENTO DE LOS ACCESOS Y CALLES**

¿QUE QUEREMOS LOGRAR CON ESTE PROYECTO O CAPACITACION? OBJETIVO GENERAL	¿PARA EL LOGRO DEL PROYECTO O CAPACITACION QUE TENEMOS QUE HACER? OBJETIVOS ESPECIFICOS	¿CUANTO QUEREMOS LOGRAR CON ESTE PROYECTO? RESULTADOS ESPERADOS (METAS)	¿QUE TENEMOS QUE HACER PARA EL LOGRO DEL PROYECTO? ACTIVIDADES	¿QUIEN LO VA A HACER? RESPONSABLES	¿CON QUE LO VAMOS A HACER? RECURSOS NECESARIOS \$	¿CUANDO LO VAMOS A HACER? TIEMPO
TENER VIAS DE COMUNICACIÓN ADECUADAS QUE NOS PERMITAN ACCESOS FACILES A EJUTLA DE CRESPO, A LA CABECERA MUNICIPAL, A LAS AGENCIAS Y A LOS TERRENOS DE CULTIVO AL MISMO TIEMPO	MEJORAMIENTO DE LOS ACCESOS A LAS LOCALIDADES Y DE LAS CALLES	INTEGRACION DEL COMITE	ELABORAR ACTA DE ELECCION DEL COMITE	PRESIDENTE MUNICIPAL	IDEMUN	ABRIL DEL 2009
		PAVIMENTACIÓN DE 25 KM DE TRAMO CARRETERO COATECAS	GESTION DE RECURSOS PARA LA EJECUCION DE OBRAS DE PAVIMENTACION	PRESIDENTE MUNICIPAL Y REGIDOR DE OBRAS	MEZCLA DE RECURSOS	JUNIO DEL 2010
		ALTAS-SAN JUAN LACHIGALLA CONSTRUCCION DE 2 VADOS Y	CEMENTACION DE CALLES Y			

SAN JUAN LACHIGALLA, EJUTLA, OAXACA
 PLAN DE DESARROLLO MUNICIPAL 2008

<p>QUE SE FAVORECE EL TRANSITO DE VEHICULO Y DE PERONAS.</p>		<p>ALCANTARILLAS EN CAMINOS QUE CONDUCE A SAN JUAN LACHIGALLA ADQUISICIÓN DE UN MÓDULO DE MAQUINARIA REHABILITACIÓN SEMESTRAL DE 60 KM CAMINOS QUE CONDUCEN A LA CABECERA MUNICIPAL Y A TODAS LA AGENCIAS APERTURA DE 3 KM DE CAMINO DE PAREDON AMARILLO A BARRIO AGUA DEL GUAJE PAVIMENTACIÓN DE 0.2 KM DE ACCESO AL PANTEÓN EN</p>	<p>MATENIMIENTO DE LOS CAMINOS COSECHEROS.</p>			
--	--	--	--	--	--	--

SAN JUAN LACHIGALLA, EJUTLA, OAXACA
PLAN DE DESARROLLO MUNICIPAL 2008

					SANTA MARIA EL RINCON APERTURA DE CAMINO DE SAN JOSE DEL PROGRESO A SAN PEDRO TAVICHE PAVIMENTACIÓN DE 1 KM DE CALLES PRINCIPALES EN SAN JUAN LACHIGALLA INSTALACIÓN DE 1 ANTENA RETRANSMISORA DE SERVICIO TELEFÓNICO EN LA CABECERA MUNICIPAL				
--	--	--	--	--	--	--	--	--	--

**LINEA ESTRATEGICA: MEJORAMIENTO DE LA SALUD
PROYECTO 7: CONSTRUIR Y MEJORAR LA INFRAESTRUCTURA DE SALUD**

¿QUE QUEREMOS LOGRAR CON ESTE PROYECTO O CAPACITACION? OBJETIVO GENERAL	¿PARA EL LOGRO DEL PROYECTO O CAPACITACION QUE TENEMOS QUE HACER? OBJETIVOS ESPECIFICOS	¿CUANTO QUEREMOS LOGRAR CON ESTE PROYECTO? RESULTADOS ESPERADOS (METAS)	¿QUE TENEMOS QUE HACER PARA EL LOGRO DEL PROYECTO? ACTIVIDADES	¿QUIEN LO VA A HACER? RESPONSABLES	¿CON QUE LO VAMOS A HACER? RECURSOS NECESARIOS \$	¿CUANDO LO VAMOS A HACER? TIEMPO
AMPLIAR LA INFRAESTRUCTURA DE SALUD EXISTENTE Y DOTARLAS DE MATERIAL Y EQUIPO SUFICIENTE Y DE CALIDAD	CONSTRUCCION DE INFRAESTRUCTURA BASICA DE SALUD ASI COMO EL FOMENTO DE CAMPAÑAS DE PREVENCIÓN DE LA SALUD Y CAPACITACION PARA OTORGAR UN BUEN	CAMPAÑAS INFORMATIVAS EN LAS ESCUELAS PRIMARIAS Y TELESECUNDARIAS. OBTENCIÓN DE 837 PAQUETES DE DESAYUNOS ESCOLARES	COORDINACION CON EL PERSONAL DOCENTE DE LAS ESCUELAS	PRESIDENTE MUNICIPAL, AGENTES MUNICIPALES Y REGIDOR DE EDUCACION	RECURSOS MUNICIPALES	JULIO DEL 2009
			GESTION ANTES LAS INSTANCIAS CORRESPONDIENTES	PRESIDENTE MUNICIPAL, SINDICO Y REGIDOR DE EDUCACION	RECURSOS MUNICIPALES Y DEL DIF	MARZO DEL 2009

SAN JUAN LACHIGALLA, EJUTLA, OAXACA
 PLAN DE DESARROLLO MUNICIPAL 2008

	SERVICIO	CONSTRUCCION DE CASAS DE SALUD NUEVAS Y DOTACION DE MATERIAL Y EQUIPO A LAS YA EXISTENTES CONSTRUCCION DE 250 LETRINAS	COORDINACION CON INSTITUCIONES Y DEPENDENCIAS ESTATALES Y FEDERALES PARA LA GESTION DE RECURSOS	PRESIDENTE MUNICIPAL, AGENTES MUNICIPALES Y REGIDOR DE OBRAS	MEZCLA DE RECURSOS	JUNIO DEL 2009 A JUNIO DEL 2010
	CURSOS DE CAPACITACION A LOS ASISTENTES DE SALUD PARA QUE BRINDEN UN MEJOR SERVICIO	GESTION DE CURSOS DE CAPACITACION	PRESIDENTE MUNICIPAL, AGENTES MUNICIPALES Y REGIDOR DE EDUCACION	RECURSOS DE LOS SSO	MAYO DEL 2009	

LINEA ESTRATEGICA: VIVIENDA DIGNA
PROYECTO 8: MEJORAMIENTO DE LAS CONDICIONES DE LAS VIVIENDAS

¿QUE QUEREMOS LOGRAR CON ESTE PROYECTO O CAPACITACION? OBJETIVO GENERAL	¿PARA EL LOGRO DEL PROYECTO O CAPACITACION QUE TENEMOS QUE HACER? OBJETIVOS ESPECIFICOS	¿CUANTO QUEREMOS LOGRAR CON ESTE PROYECTO? RESULTADOS ESPERADOS (METAS)	¿QUE TENEMOS QUE HACER PARA EL LOGRO DEL PROYECTO? ACTIVIDADES	¿QUIEN LO VA A HACER? RESPONSABLES	¿CON QUE LO VAMOS A HACER? RECURSOS NECESARIOS \$	¿CUANDO LO VAMOS A HACER? TIEMPO
LOGRAR QUE LA TOTALIDAD DE LOS HOGARES DEL MUNICIPIO CUENTEN CON UNA VIVIENDA DIGNA QUE LE PERMITA A LA FAMILIA UN DESARROLLO ARMONICO	CONSTRUCCION DE PISOS DE CEMENTO Y TECHOS DE CONCRETO. AMPLIACION DE LAS REDES DE ENERGIA ELECTRICA	DOTAR DE PISO Y TECHO DE CONCRETO A 312 VIVIENDAS AMPLIACION DE REDES DE ENERGIA ELECTRICA EN TODAS LAS LOCALIDADES	GESTION DE RECURSOS Y TRAMITES ANTE LAS INSTANCIAS CORRESPONDIENTES	PRESIDENTE MUNICIPAL, AGENTES MUNICIPALES Y REGIDOR DE OBRAS	MEZCLA DE RECURSOS IVO-SEDESOL	JULIO DEL 2009

LÍNEA ESTRATÉGICA: MEJORAMIENTO DE LA PRODUCTIVIDAD AGRÍCOLA
PROYECTO 9: CONSTRUCCIÓN E INSTALACION DE INFRAESTRUCTURA PARA LA PRODUCCION

¿QUE QUEREMOS LOGRAR CON ESTE PROYECTO O CAPACITACION? OBJETIVO GENERAL	¿PARA EL LOGRO DEL PROYECTO O CAPACITACION QUE TENEMOS QUE HACER? OBJETIVOS ESPECIFICOS	¿CUANTO QUEREMOS LOGRAR CON ESTE PROYECTO? RESULTADOS ESPERADOS (METAS)	¿QUE TENEMOS QUE HACER PARA EL LOGRO DEL PROYECTO? ACTIVIDADES	¿QUIEN LO VA A HACER? RESPONSABLES	¿CON QUE LO VAMOS A HACER? RECURSOS NECESARIOS \$	¿CUANDO LO VAMOS A HACER? TIEMPO
CONSTRUIR E INSTALAR LA INFRAESTRUCTURA PRODUCTIVA NECESARIA PARA INCREMENTAR LA PRODUCCION Y LA PRODUCTIVIDAD AGRICOLA	PROMOVER LA DIVERSIFICACION DE CULTIVOS Y ACTIVIDADES, FOMENTAR EL USO DE NUEVAS TECNICAS DE PRODUCCION Y PROPORCIONAR UNA ASISTENCIA TECNICA DE CALIDAD	PROGRAMA DE CAPACITACION PARA LA PRODUCCION AGRICOLA ACTAS CONSTITUTIVAS DE GRUPOS ORGANIZADOS EJECUCION DE PROYECTOS PRODUCTIVOS:	PROMOCION DEL PROGRAMA DE CAPACITACION PROMOVER LA INTEGRACION DE GRUPOS Y SUS COMITES DE REPRESENTACION. GESTIONAR	COMISARIADO DE BIENES COMUNALES Y COMISARIADO DE BIENES EJIDALES PRESIDENTE MUNICIPAL, SINDICO MUNICIPAL, COMISARIADO DE BIENES COMUNALES Y COMISARIADO DE	CURSOS DE CAPACITACION RECURSOS DE LOS BENEFICIARIOS Y RECURSOS DE SEDESOL, SRA Y FONAES	JUNIO DEL 2009 MARZO DEL 2009

SAN JUAN LACHIGALLA, EJUTLA, OAXACA
 PLAN DE DESARROLLO MUNICIPAL 2008

			RECURSOS PARA LA EJECUCION DE PROYECTOS PRODUCTIVOS.	BIENES EJIDALES E INTERESADOS		
	CONSTRUCCIÓN DE INVERNADEROS PARA LA PRODUCCION DE HORTALIZAS		GESTION DE RECURSOS PARA LA EJECUCION DE PROYECTOS DE AGRICULTURA CONTROLADA	PRESIDENTE MUNICIPAL, COMISARIADO DE BIENES COMUNALES Y COMISARIADO DE BIENES EJIDALES E INTERESADOS	PROGRAMAS DE SEDESOL, SRA Y FONAES	ABRIL DEL 2009
	CAPACITACION A TODOS LOS GRUPOS ORGANIZADOS PARA LA EJECUCION DE SU PROYECTO PRODUCTIVO		PROPORCIONA R A LOS BENEFICIARIOS DE LOS RECURSOS CAPACITACION PARA LA BUENA EJECUCION DE SU PROYECTO	COMISARIADO DE BIENES COMUNALES Y COMISARIADO DE BIENES EJIDALES E INTERESADOS	CURSOS DE CAPACITACION	JUNIO DEL 2009

**LINEA ESTRATEGICA: EQUIPO SUFICIENTE Y ELABORACION DE REGLAMENTACION MUNICIPAL
 PROYECTO 10: ADQUISICION DE EQUIPO Y ELABORACION DE REGLAMENTOS MUNICIPALES**

¿QUE QUEREMOS LOGRAR CON ESTE PROYECTO O CAPACITACION? OBJETIVO GENERAL	¿PARA EL LOGRO DEL PROYECTO O CAPACITACION QUE TENEMOS QUE HACER? OBJETIVOS ESPECIFICOS	¿CUANTO QUEREMOS LOGRAR CON ESTE PROYECTO? RESULTADOS ESPERADOS (METAS)	¿QUE TENEMOS QUE HACER PARA EL LOGRO DEL PROYECTO? ACTIVIDADES	¿QUIEN LO VA A HACER? RESPONSABLES	¿CON QUE LO VAMOS A HACER? RECURSOS NECESARIOS \$	¿CUANDO LO VAMOS A HACER? TIEMPO
MEJORAR EL EQUIPO CON QUE SE CUENTA ASI COMO REGLAMENTAR EL TERRITORIO MUNICIPAL	EQUIPAR LAS OFICINAS DEL PALACIO MUNICIPAL Y PROMOVER LA ELABORACION DE LOS REGLAMENTOS MUNICIPALES	ELABORAR EL BANDO DE POLICIA Y BUEN GOBIERNO DEFINICION DE LA SITUACION DE LA AGENCIA PAREDON AMARILLO	ELABORACION EL BANDO DE POLICIA Y BUEN GOBIERNO GESTIONES ANTE EL H. CONGRESO DEL ESTADO	PRESIDENTE MUNICIPAL Y SINDICO MUNICIPAL PRESIDENTE MUNICIPAL Y REGIDOR DE OBRAS	RECURSOS MUNICIPALES RECURSOS MUNICIPALES	SEPTIEMBRE DEL 2009 MARZO DEL 2009
	ADQUISICION DE EQUIPO PARA LAS OFICINAS	EQUIPAR LAS OFICINAS MUNICIPALES	EQUIPAR LAS OFICINAS MUNICIPALES	PRESIDENTE MUNICIPAL Y TESOREO	MEZCLA DE RECURSOS	JUNIO DEL 2009

SAN JUAN LACHIGALLA, EJUTLA, OAXACA
 PLAN DE DESARROLLO MUNICIPAL 2008

		DEL PALACIO MUNICIPAL						
		CAPACITACION A LOS INTEGRANTES DEL CABILDO	CAPACITAR A LOS INTEGRANTES DEL CABILDO	PESIDENTE MUNICIPAL Y REGIDOR DE EDUCACION	RECURSOS MUNICIPALES	MARZO DEL 2009		

10.- REFERENCIAS BIBLIOGRAFICAS

- ✦ Consejo Municipal de Desarrollo Rural Sustentable.
- ✦ H. Cabildo Municipal.
- ✦ Ley de ingresos y egresos de San Juan Lachigalla
- ✦ Constitución Política de los Estados Unidos Mexicanos
- ✦ Plan nacional de desarrollo.
- ✦ Plan estatal de desarrollo.
- ✦ Ley de desarrollo rural sustentable.
- ✦ INEGI. Anuario estadístico 2005.
- ✦ INEGI. Página de internet.
- ✦ CONAPO. Página de internet.
- ✦ SEDESOL. Página de internet
- ✦ Guía metodológica 2008.
- ✦ OEIDRUS 2005. Página de internet.
- ✦ IEEPO. Alumnos y docentes en los planteles educativos en el ciclo escolar 2008-2008.
- ✦ CONNEVAL. Consejo Nacional de Evaluación de la Política de Desarrollo Social.
- ✦ Enciclopedia de los Municipios de México. Página de Internet
- ✦ DIGEPO. Página de internet.