

PLAN DE DESARROLLO MUNICIPAL

**SAN MIGUEL TLACAMAMA,
JAMILTEPEC, OAX**



2008-2010

ÍNDICE

INTRODUCCIÓN	6
CAPITULO I	
I.- Proceso de planeación del desarrollo municipal	7
1.1 Concertación	7
1.2 Formulación	7
1.3 Validación y registro	7
1.4 Publicación y Ejecución.....	8
1.5 Seguimiento y Evaluación.....	8
CAPITULO II	
II.- Formulación del Plan Municipal de Desarrollo.....	9
2.1 Mensaje del Presidente.....	9
2.2 Principios de planeación del desarrollo municipal	10
2.2.1 Gobierno de Corresponsabilidad	10
2.2.2 Gobierno de Participación informada.....	10
2.2.3 Gobierno de Integralidad.....	11
2.2.4 Gobierno de Transversalidad.....	11
2.2.5 Gobierno Sustentabilidad	12
2.2.6 Gobierno de Equidad.....	12
2.2.7 Gobierno de Interculturalidad	12
2.2.8 Gobierno de Igualdad de género.....	13
2.2.9 Gobierno de Apego a la legalidad	14
2.2.10 Gobierno de Autonomía municipal	15
2.2.11 Gobierno de Productividad.....	15
2.2.12 Gobierno de Competitividad	16
2.2.13 Gobierno de Transparencia y rendición de cuentas	17
2.3 Marco de referencia	18
CAPITULO III	
3. DIAGNOSTICO.....	20
3.1 EJE INSTITUCIONAL.....	21
3.1.1 Infraestructura y Equipo Municipal.....	21
3.1.1.1 Infraestructura Física.....	21
3.1.2 Equipó Municipal.....	22

3.1.2.1 Organización Municipal	22
3.1.3 Características del H. Ayuntamiento	22
3.1.4 Autoridades auxiliares.....	23
3.1.5 Relaciones Intergubernamentales (Gestión Pública)	23
3.1.6 Organización y Estructura de la Administración Pública Municipal.....	24
3.1.7 Administración Municipal.....	24
3.1.8 Regionalización Política.....	24
a) Ingresos (Ramos Transferidos)	25
3.1.9 Reglamentación Municipal.....	25
3.1.10 Prestación de servicios	25
3.2 EJE SOCIAL.....	26
3.2.1 Nuestra población.....	26
3.2.2 Organizaciones productivas	26
a) Productores afiliados al PROMAF.....	26
b) Ganadera Local Regional.....	26
c) Asociación de Ganaderos del grupo la Parceria	26
3.2.3 Organizaciones Sociales.....	27
a) Grupo de Tabiqueros.....	27
b) Panaderas la Juquilita.....	27
c) Unión de Transportistas y pasajes del municipio	27
d) Grupo de danzas del municipio.....	27
3.2.4 Matriz De Organizaciones.....	28
3.2.4.1 Comités en escuelas del municipio.....	28
3.2.5 Matriz de Infraestructura básica	31
3.2.6 Matriz de Infraestructura Educativa	33
3.3 EJE HUMANO.....	36
3.3.1 Población municipal.....	36
3.3.1.1 Población por edades.....	37
3.3.2 Vivienda.....	37
3.3.3 Salud	38
3.3.4 Abasto	38
3.3.5 Deporte.....	38
3.3.6 Grupos Étnicos.....	39

3.3.6.1 Rezago Educativo.....	39
3.3.7 Religión.....	39
3.3.8 Servicios públicos	39
3.3.9 Medios de Comunicación.....	40
3.3.10 Vías de Comunicación	40
3.3.11 Migración.....	40
3.3.12 Reseña histórica	41
3.3.12.1 Monumentos históricos	41
3.3.12.2 Fiestas, Danzas y Tradiciones	41
a) Fiestas populares	41
b) Tradiciones.....	41
c) Danzas y música.....	42
d) Traje típico.....	42
e) Artesanías.....	42
3.3.13 Gastronomía	42
3.3.13.1 Platos	42
3.3.13.2 Dulces	42
3.3.13.3 Antojitos Típicos.....	42
3.4 EJE AMBIENTAL.....	43
3.4.1 Localización	43
3.4.2 Extensión territorial.....	43
3.4.3 Orografía.....	43
3.4.4 Clima.....	43
3.4.5 Características y tipo de suelo.....	43
3.4.6 Principales ecosistemas	44
3.4.6.1 Flora.....	44
3.4.6.2 Fauna.....	44
3.4.7 Recursos Naturales.....	45
3.4.8 Bosque.....	45
3.4.9 Análisis de la problemática ambiental.....	45
3.5 EJE ECONÓMICO	46
3.5.1 Participación económica.....	46
3.5.2 Principales sectores, productos y servicios.....	46

a) Agricultura	46
b) Ganadería.....	46
3.5.3 Población Económicamente Activa por sector	46
3.5.4 Uso del Suelo.....	47
3.5.4.1 Uso Actual del Suelo en el 2007	47
3.5.5 SECTOR PRIMARIO	47
3.5.5.1 Actividades en base al sector primario	47
3.5.5.2 Principales actividades económicas.....	48
3.5.5.2.1 Ganadería	48
3.5.5.2.1.1 Inventario ganadero	49
3.5.5.2.1.2 Superficie Ganadera.....	49
3.5.5.2.1.3 Sistema de producción pecuaria	49
3.5.5.2.2 Agricultura.....	50
3.5.5.2.2.1 Sistema de Producción Agrícola.....	50
3.5.6 SECTOR SECUNDARIO.....	51
3.5.6.1 Industria Manufacturera	51
3.5.6.2 Mercado de mano de obra (Construcción).....	51
3.5.7 SECTOR TERCIARIO.....	52
3.5.7.1 Mercado.....	52
3.5.7.2 Mercado de bienes y servicio	53
3.5.7.3 Mercado de Capital.....	53
3.6 IDENTIFICACIÓN Y PRIORIZACIÓN DE PROBLEMAS.....	54
3.6.1 ÁRBOL DE PROBLEMA (1).....	
3.6.2 ÁRBOL DE PROBLEMA (2).....	
3.6.3 ÁRBOL DE PROBLEMA (3).....	
3.6.4 ÁRBOL DE PROBLEMA (4).....	
3.6.5 ÁRBOL DE PROBLEMA (5).....	
3.7 ÁRBOL DE SOLUCIONES EXTRATEGICAS
3.8 MATRIZ DE ANÁLISIS DE SOLUCIONES ESTRATÉGICAS
3.9. MATRIZ DE LINEAS ESTRATÉGICAS
CAPITULO IV	
4.1 Visión	
4.2 Misión.....	
CAPITULO V	
5. Programación.....	
CAPITULO VI	
6. Bibliografía	146

INTRODUCCION

El desarrollo integral del municipio de San Miguel Tlacamama, tiene como base la necesidad, el anhelo y la decisión del pueblo para alcanzar mejores niveles de bienestar, calidad de vida y participación en el desarrollo de sus comunidades.

Lo anterior, exige un esfuerzo compartido para perfeccionar nuestra vida democrática y sus estructuras de gestión, a través de un proceso de planeación participativa que dé respuesta a una sociedad abierta, plural y diversa, para poder construir una sociedad participativa, justa y próspera, por ello se requiere reducir los márgenes de desigualdad y fenómenos de exclusión social que aún existen.

Este documento rector, está basado en una política humanista integradora, flexible e incluyente, como documento rector, define la visión que tenemos del municipio; determina la misión que asumimos para llevarla a cabo, dentro de los valores de respeto, honestidad y eficiencia en el servicio.

El Plan Municipal de Desarrollo 2008-2010 es, además fruto de un largo proceso de participación social, los ejes rectores y sus prioridades que en él se plasma justamente del reclamo ciudadano que desea ver un Municipio más justo y digno, más solidario, ordenado, generoso y honesto.

Las propuestas expresadas mediante este plan son para que genere prosperidad, transparencia, rendición de cuentas que nos permita compartir nuestra riqueza del desarrollo del pueblo con su gente.

CAPITULO I

I.- PROCESO DE PLANEACION DE DESARROLLO.

1.1 CONCERTACION.

En el municipio de San Miguel Tlacamama integro el Consejo Municipal de Desarrollo Rural Sustentable (CMDRS), debido a que era necesario por reglamento, como un requisito del gobierno federal en coordinación con el estatal para poder desempeñar una función municipal de acorde a los lineamientos que exige la ley, en la contemplación del Plan Municipal de Desarrollo. El CMDRS fue integrado en base a una buena participación ciudadana permitiendo una representatividad uniforme para integrar un consejo en el municipio.

1.2 FORMULACION.

Se realizo un taller participativo, en donde se explico ampliamente a los integrantes del municipio lo importante que es contar con este documento rector para poder establecer estrategias y poder realizar la gestión con dependencias de carácter federal y estatal. Seguido de la explicación se les hizo mención de que era necesario realizar un diagnostico de la comunidad, por lo que fue necesario implementar mecanismos para levantar un diagnostico participativo.

1.3 VALIDACION Y REGISTRO.

El Plan Municipal de Desarrollo estará validado por el Consejo municipal de Desarrollo Rural Sustentable quien dará fe de su legítima aprobación para su registro ante el periódico oficial del gobierno del estado. Por medio del cual obtendrá su Clave de Registro por medio de la cual se ha identificado a nivel federal como un municipio del estado de Oaxaca y así podrán convenir con recursos extras o mezclas de recursos con la Federación y el Estado y la gestión concurrente para los proyectos de desarrollo económico y acciones de fomento.

1.4 PUBLICACION Y EJECUCION.

El Plan Municipal de Desarrollo será reportado ante las dependencias del periódico oficial del gobierno del estado para su publicación, el cual quedara publicado en las páginas de internet del diario oficial del estado.

1.5 SEGUIMIENTO Y EVALUACION

Una vez que el plan este debidamente registrado y publicación se dará marcha al seguimiento mediante la gestión concurrente por el mismo H. Ayuntamiento de San Miguel Tlacamama.

CAPITULO II

II.- FORMULACION DEL PLAN MUNICIPAL DE DESARROLLO

2.1 MENSAJE DEL PRESIDENTE MUNICIPAL

San Miguel Tlacamama ha sido un municipio de lucha constante donde cada uno de sus hombres y mujeres han trabajado con esmero y dedicación Por el bienestar de sus familias,

El Plan Municipal de Desarrollo es un documento rector del cual nos apoyaremos para llevar a cabo la misión que se nos a encomendado que es velar por el bienestar y los intereses de todos y cada uno de los habitantes de San Miguel Tlacamama

Este documento se elaboro gracias a un diagnostico Participativo donde se involucraron a las autoridades Municipales, agentes municipales y habitantes en general, por lo que ha sido posible plasmar en este documento las necesidades mas sentidas de sus agencias, realizándose todas y cada una de las obras y acciones plasmadas en el plan municipal; cabe señalar que existen localidades con prioridades a un por contemplar ya que es prudente atender a la ciudadanía en sus 5 Ejes de acción como son: Social, Humano, Ambiental, Económico e Institucional, tal como se plantea en el PMD 2008-2010.

Así también en el presente PMD se plantean estrategias de solución que nos ayudan a enfocar proyectos y acciones los cuales sabemos que serán posible con la lucha constante y uniendo esfuerzos entre los tres órdenes de gobierno y la ciudadanía municipal para mejorar las condiciones de vida de nuestra gente y de futuras generaciones.

C.ANDRES FRANCO CISNEROS TORRES

Presidente Municipal Constitucional de San Miguel Tlacamama, Oax.
2008-2010

2.2 PRINCIPIOS DE PLANEACIÓN DEL DESARROLLO MUNICIPAL.

2.2.1 Gobierno Corresponsable

El Municipio es una instancia de gobierno en donde la gente tiene a sus más cercanos representantes. Es decir, que la interacción entre los habitantes y el gobierno municipal mantienen un trato directo y cotidiano con la ciudadanía que finalmente ve reflejada sus esperanzas de un buen gobierno. En este contexto, la ciudadanía exige un gobierno que este a la altura de las condiciones actuales del municipio en un ámbito de democracia y de corresponsabilidad en cada una de sus acciones, que impulse y promueva más y mejor desarrollo para el Municipio, propuesta que el actual Gobierno tiene como una de sus prioridades, para mejorar el nivel y calidad de vida de su gente.

Será un gobierno corresponsable y democrático por su origen, pero también por su composición plural e incluyente, así como por su disposición permanente al dialogo respetuoso con todas las expresiones y fuerzas políticas en su vocación de promover la participación ciudadana en los asuntos públicos y para construir acuerdos a favor de los habitantes del municipio.

2.2.2 Gobierno de Participación Ciudadana e Informada

Históricamente, el Municipio de San Miguel Tlacamama ha logrado desarrollarse dentro de sus posibilidades y alcances en el ámbito económico y social, en donde ha existido participación ciudadana. Sin embargo, en esta transformación ha faltado la incorporación de los diferentes sectores de la sociedad que, dentro del marco del presente documento es prioritario brindar los espacios de participación ciudadana, así como de promover un mayor y mejor sistema informativo a fin de que la sociedad en general cuente con información oportuna de los sucesos y eventos más relevantes dentro del municipio.

Este gobierno, quiere construir una sociedad participativa, justa y prospera, por ello se requiere reducir los márgenes de desigualdad y fenómenos de exclusión social que aún existen. En este sentido de responsabilidad el presente gobierno crea algunas líneas estratégicas para el logro del presente objetivo.

2.2.3 Gobierno de Integralidad

Desde que el gobierno actual asumió la responsabilidad de conducir los destinos del municipio de San Miguel Tlacamama, el ejecutivo municipal ha mostrado un compromiso creciente con toda la sociedad incluyendo al sector rural a través de una mayor participación en todos los asuntos relacionados al desarrollo del municipio.

La actual administración está comprometida con la eficiencia para mejorar las condiciones de vida de los pobladores que integran el municipio. De este esfuerzo se deriva una mayor coordinación institucional y concurrencia de acciones para la atención integral de las demandas más sentidas y señaladas de la población. El reto de la integralidad con que se quiere enfrentar el desarrollo del municipio obliga por una parte a la concurrencia de acciones del gobierno federal y estatal por lo que si queremos avanzar en la superación de rezagos del orden económico, social, humano y ambiental, debemos sumar esfuerzos y voluntades, además de los recursos de los tres órdenes de gobierno, así como el de la sociedad en general.

2.2.4 Gobierno de Transversalidad

La administración actual tiene como otro de sus principios básicos la transversalidad entendida en todo momento como el tiempo en el que una o varias políticas públicas son objeto de interés de una o más dependencias, de tal modo que, la instrumentación de acciones gubernamentales tocan necesariamente dos o más ámbitos de gobierno (federal, estatal y municipal), con lo cual cada uno de ellos actúa en el marco de su responsabilidad, pero siempre de forma coordinada, a efecto de que las acciones tengan resultados óptimos y positivos.

Por ello, la transversalidad es una meta de la presente administración derivada del apoyo y coordinación interinstitucional y de las políticas publicas para encauzar el desarrollo del municipio. Para ello, seguiremos las siguientes:

2.2.5 Gobierno Sustentable

La sustentabilidad ambiental en el marco del desarrollo, constituye un enfoque prioritario para la presente administración que busca darle viabilidad y amplitud a las actividades económicas y mejorar la calidad de vida de los habitantes de las áreas rurales. El territorio rural conforma el espacio privilegiado del importante capital natural del municipio y debe ser el detonador del desarrollo de las comunidades rurales e indígenas, ya que la sustentabilidad no implica dejar de utilizar los recursos naturales, sino adoptar mejores formas de uso de éstos sin comprometer ni poner en riesgo los recursos para las generaciones futuras (recursos para el presente _recursos para el futuro). Las acciones a realizar en el marco de un gobierno sustentable consideran los retos relacionados a la conservación y restauración de tierras, agua, aire, flora y fauna, el aprovechamiento sustentable y la preservación de la diversidad biológica y, en especial a la mitigación y la adaptación al cambio climático.

2.2.6 Gobierno de Equidad

Garantizar el bienestar y desarrollo integral en el municipio de San Miguel Tlacamama será una de las prioridades durante el periodo de gobierno 2008 – 2010 pues no habrá distinciones de atención para nadie, la propuesta será; Ser un gobierno de puertas abiertas en donde todos tengan participación a fin de resolver los problemas y necesidades que vienen demandando los ciudadanos y con apunte especial de las mujeres del municipio. El propósito es sumar esfuerzos y voluntades para hacer realidad los compromisos sociales, por ello, todos y cada uno de los concejales trabajaran de manera coordinada para brindar una mejor atención a la ciudadanía.

2.2.7 Gobierno de Interculturalidad

Dado los diversos enfoques desarrollados por especialistas en el tema, el presente gobierno, tomara este principio dentro de un enfoque meramente normativo. Entendido de este modo; impulsar la interculturalidad en el municipio, implica la actitud de asumir positivamente la situación de diversidad cultural en la que uno se encuentra. Por ello, en este ámbito, privilegiaremos las diversas influencias interculturales que se manifiestan dentro del municipio.

Esta manifestación puede darse de muchas formas y en algunos casos hasta similares.

La interculturalidad como principio rector orientará los procesos sociales dentro del municipio que intentarán construir sobre la base del reconocimiento del derecho a la diversidad y en franco combate contra todas las formas de discriminación y desigualdad social. En este sentido, la interculturalidad será fundamental para la construcción de una sociedad democrática puesto que los actores de las diferentes culturas, en este caso las comunidades que conforman el municipio; es decir, se asumirá plenamente el reconocimiento de las relaciones más racionales entre los seres humanos, respetando sus diferencias

2.2.8 Gobierno de Respeto a la Igualdad de Género

El gobierno actual tiene como uno de los ejes principales para promover el desarrollo en el municipio, la actuación permanente decidida y activa de la mujer, por ello, se compromete a promover la igualdad de género en todos los ámbitos; este esfuerzo busca incidir en las raíces culturales que mantienen algunas formas de discriminación en la familia, en el trabajo y en la educación. Pretende el acceso de las personas a la igualdad de oportunidades por medio de la eliminación de las barreras que obstaculizan las oportunidades económicas y políticas, así como el acceso a la educación y los servicios básicos, de tal manera que las personas de todas las edades, condiciones y posiciones puedan disfrutar de dichas oportunidades y beneficiarse con ellas. Implica la participación de todas(os) en los procesos de desarrollo y la aplicación del enfoque de género en todas las actividades.

El desafío de la equidad no es sólo lograr que las mujeres accedan a los derechos de los que han sido excluidas, sino que, sus valores, conocimiento, experiencia y prioridades, sean asumidas como una parte equivalente o del mismo peso que la masculina, en las realidades donde intervienen y sean consideradas con valor potencial para enriquecer el panorama del desarrollo humano. No es llegar a ser iguales en un mundo masculino, sino relevar lo femenino como otra voz, una voz diferente con derecho y poder equivalentes para expresarse y verse reflejada en los productos colectivos.

2.2.9 Gobierno de Apego a la Legalidad

En estricto de apego a la legalidad en el marco del respeto de los derechos individuales y colectivos en el proceso de planeación, se menciona que en este gobierno no existen diferencias entre uno y otro organismo vinculado en el proceso de planeación.

En este entendido, el gobierno actual ha invocado a los preceptos de nuestra Constitución Política en su artículo 2 Apartado B. en donde se expresa literalmente que:

La Federación, los Estados y los Municipios, para promover la igualdad de oportunidades de los Indígenas y eliminar cualquier práctica discriminatoria, establecerán las instituciones y determinaran las políticas necesarias para garantizar la vigencia de los derechos de los indígenas y desarrollo integral de sus pueblos y Comunidades, las cuales deberán ser diseñadas y operadas conjuntamente con ellos.

Para abatir las carencias y rezagos que afectan a los pueblos y comunidades indígenas, dichas autoridades, tienen la obligación de:

Párrafo IX.

Consultar a los pueblos indígenas en la elaboración del Plan Nacional de Desarrollo y de los estatales y municipales y, en su caso, incorporar las recomendaciones y propuestas que realicen.

Así también del CAPITULO PRIMERO de la Ley de Planeación en sus Disposiciones generales en su:

Artículo 1º.- Las disposiciones de esta Ley son de orden público e interés social y tienen por objeto establecer:

Párrafo IV.

Las bases para promover y garantizar la participación democrática de los diversos grupos sociales así como de los pueblos y comunidades indígenas, a través de sus representantes y autoridades, en la elaboración del Plan y los programas a que se refiere esta ley.

Por ello, y con el propósito de atender estos mandatos, hemos establecido una serie de consultas y aplicado una metodología denominada “Evaluación Rural Participativa” para incorporar el presente plan, todas aquellas propuestas, demandas, problemáticas que la ciudadanía del municipio de San Miguel Tlacamama ha manifestado a fin de que sean retomadas como objetivos a alcanzar en un intento de lograr desarrollo en cada una de las comunidades que la conforman en un corto, mediano y largo plazo.

2.2.10 Gobierno de Autonomía Municipal

El marco jurídico es la voluntad del pueblo, en donde reside la soberanía, expresada, básicamente en leyes que permiten la convivencia armónica entre los individuos y norma las relaciones de éstos con el gobierno. En este sentido, la construcción de la plataforma jurídica cobra mayor importancia en donde la dinámica política – social - económica exige respuestas a las demandas individuales y colectivas. Por esto, las responsabilidades están siendo encaminadas a un estricto apego a las facultades que tenemos como órgano soberano en su alcance municipal.

En materia de justicia, seguridad pública y de protección civil los compromisos van orientados a respetar los valores de la libertad, justicia, equidad y pluralismo político.

Por lo tanto, procurar la justicia, la seguridad pública y la protección civil serán funciones esenciales e inherentes de la presente administración.

Los derechos, obligaciones y libertades reconocidas en nuestras disposiciones legales, serán garantizados en base a la aplicación de una buena procuración de la justicia, y en una amplia y efectiva coordinación policiaca. Por lo consiguiente, se expresan algunas líneas estratégicas de acción que orientaran los caminos en esta materia dentro del municipio.

2.2.11 Gobierno Productivo

Un gobierno de productividad será uno de los ejes rectores del presente gobierno. Es innegable que uno de los motores para impulsar el desarrollo es precisamente generar las condiciones para apoyar los diferentes procesos de

producción que en materia agropecuaria y de servicios los productores del municipio han venido desarrollando desde hace varios años.

El aspecto productivo estará enfocada a la integración de la política económica del gobierno federal y estatal para el fomento de las actividades productivas agropecuarias y no agropecuarias generadoras de empleo e ingresos, mejorar la productividad y competitividad; favorecer la reconversión productiva; generar condiciones para la producción de más y mejores alimentos; ordenar y ampliar los mercados agropecuarios; la integración y fortalecimiento de las cadenas agroalimentarias; fortalecer la empresa social o privada; promover el turismo rural, la cultura, la producción de artesanías y fortalecer el arraigo de los jóvenes a través de apoyos a proyectos productivos.

2.2.12 Gobierno Competitivo

Un gobierno competitivo se explica como el conjunto de organizaciones que movilizan recursos, combinan resultados en programas, presupuesto por programa y entrega puntualmente a la sociedad, resultados de esas perseverancias. Hablar de recursos, no es nada más referirnos a los financieros, si no tratar en la medida de lo posible, obtenerlos de otras fuentes de financiamiento a través de convenios, contratos, etc. El propósito será originar recursos necesarios ya sean financieros o humanos que conlleven a dar una respuesta en las tareas por realizar.

Llegar a formar un gobierno competitivo implica, por tanto, identificar con claridad ventajas, así como las áreas de oportunidad. Con un equipo obsoleto, acostumbrado a montarse en los intereses sociales, o a cuidar su trastienda, no es posible ir al cambio de estructuras que pudiera ser necesario para atender antiguos y nuevos requerimientos de la sociedad. Estos requerimientos tendrán una priorización, en función de las características ideológicas de la presente administración para llegar a buen término, sino también estará en función de los equipos que le acompañen en la tarea.

Por ello, en lo más avanzado de la administración pública se afirma que llevar adelante una transformación respetable, honesta, dinámica y transparente necesitará de equipos de trabajo en que se convine la experiencia administrativa no corrupta, con la reparación moderna, técnica, que coopere a

realizar los cambios en la administración, con conciencia y sin mayores contratiempos. Ello debe realizarse de modo acompasado, a fin de que los nuevos patrones de organización y los índices de desempeño que se manejen, lleven a estrategias precisas para atender la demanda social, sin desatender los servicios obligados que el gobierno tiene como: la salud, la educación, el mantenimiento de la infraestructura carretera, fluvial, la oferta de casa habitación, el apoyo a las actividades productivas y demás urgencias para una vida plena y satisfactoria en sociedad

2.2.13 Gobierno Transparente y de Rendición de Cuentas.

En atención a la ley de transparencia y rendición de cuentas, el gobierno municipal realizara acciones de información y comunicación permanente a la ciudadanía, publicando todas las actividades de gestoría y del gasto público a fin de entregar cuentas claras y transparentes a la ciudadanía de San Miguel Tlacamama, implementando estrategias como son:

- Realizar informes anuales de la situación física y financiera de los recursos aplicados durante el ejercicio.
- Participación activa de las agencias municipales, de policía, representantes de colonias y barrios en la ejecución de los recursos para el mejoramiento del bienestar social.
- Corresponsabilidad de responsabilidades entre los funcionarios municipales Y Validación del gasto en reuniones de cabildo.
- Difundir las reglas, normas y leyes a la ciudadanía y a los servidores públicos del municipio.
- Fortalecer los mecanismos de apertura y consulta de la información publica respecto a los gastos del H. Ayuntamiento.
- Realizar el informe administrativo anual respecto a la situación que guarda el municipio en un acto público.
- Promover una campaña interna al interior del gobierno municipal para fortalecer una cultura de legalidad y vocación de servicio en función del compromiso de un trabajo honesto y transparente.

2.3 MARCO DE REFERENCIA

Con fundamento en los ordenamientos jurídicos que dan sustento a la elaboración del Plan Municipal de Desarrollo, artículo 115 de la Constitución Política de los Estados Unidos Mexicanos, el 113 de la Constitución Política del Estado Libre y Soberano de Oaxaca y su Ley de Planeación en su artículo 5, 22 párrafo uno y 26, así como el 46 y 48, 167, 168, 169, 170, 171, 172 y 173 de la Ley municipal para el Estado de Oaxaca, el cual demanda a los ayuntamientos a elaborar, aprobar, ejecutar, administrar, controlar, evaluar y publicar el Plan Municipal de Desarrollo, dentro de un periodo de seis meses contados a partir de la fecha de su instalación, precisando los objetivos, metas, estrategias, plazos de ejecución y prioridades del desarrollo municipal. Así mismo, señala la necesidad de prever los recursos que serán asignados a tales fines y establecer los instrumentos y unidades administrativas responsables para su ejecución.

En congruencia con dichas obligaciones, el presente Plan basa su complementariedad en los cuatro ejes fundamentales rectores del desarrollo, sustentado en los artículos 12 y 13 numeral I, II, III IV, V, VI, VII, VIII, IX de la Ley de Desarrollo Rural Sustentable, constituyendo con ello las prioridades del Gobierno Municipal en el marco del Desarrollo Rural Sustentable, de los que, a su vez, se derivan, las metas a alcanzar, los objetivos estratégicos, programación y líneas de acción a seguir en respuesta a los retos planteados por las comunidades y por la población en general.

Por ello, desde el año 2003, coordinadamente las autoridades de la Administración Municipal iniciaron con un curso de Planeación Participativa Comunitaria, de tal forma que estos, traducidos en talleres de planeación comunitaria, orientaron sobre el camino a seguir, para obtener el consenso de las acciones estratégicas que la comunidades marcaran.

Al respecto, se llevaron a cabo 5 talleres de diagnóstico comunitario participativo en igual número de comunidades que conforman el municipio. Así como consultas y reuniones con diversas organizaciones sociales, a través de sus organizaciones representativas, donde su objetivo fue; el de establecer las bases para un desarrollo sustentable del municipio.

Esta acción nos permitió conocer de manera muy puntual las necesidades de infraestructura básica de las comunidades y la visión que tienen de las mismas. Cabe destacar que el producto obtenido, permite planear de manera ordenada su desarrollo integral, con proyecciones de corto, mediano y largo plazo, en los rubros social, humano y económico.

Al ser congruente entre lo que se propone y lo que se realiza, la participación ciudadana es y seguirá siendo una premisa indefectible en el que hacer municipal, lo expresado por los ciudadanos y vecinos y vecinos en los talleres de planeación, ha quedado en las memorias respectivas, como un instrumentos con respaldo social para la gestión de los recursos necesarios para sentar las bases de nuestro desarrollo. Paralelamente los diagnósticos participativos permitieron detectar las causas de los principales problemas que la ciudadanía enfrenta y las alternativas de solución que las mismas proponen. Esto rompiendo las inercias tradicionales de solo ajustarse a los recursos asignados por la federación y el estado, identificando a su vez las fuentes de financiamiento necesarias para cubrir los aspectos del desarrollo en cuanto a lo productivo y lo económico.

Por su parte, el Presidente Municipal de conformidad con los artículos invocados, elabora el presente documento con los integrantes de este H. Ayuntamiento, para someter, en tiempo y forma a su consideración y aprobación este Plan Municipal de Desarrollo que regirá la vida administrativa del H. Ayuntamiento de San Miguel Tlacamama, Jam. Oax. Durante el periodo 2008 – 2010.

CAPITULO III

3 DIAGNOSTICO.

El diagnostico es la radiografía de la situación actual del territorio municipal planteado en cinco ejes de desarrollo: Ambiental, Social, Económico, Humano e Institucional; En los cuales se detecta la problemática real del municipio y se plantean alternativas para poder implementar proyectos y acciones que ayuden al desarrollo integral del municipio.

San Miguel Tlacamama gobierna al pueblo, respetando sus tradiciones y costumbres, sirviendo a la comunidad sin diferencias políticas o de otra índole, en nuestro municipio el presidente a si como su cabildo se elige por medio de una planilla dentro de la cual participan todos y cada uno de sus habitantes haciendo transparente la información y la democracia del municipio.

Denominación

San Miguel Tlacamama.

Toponimia

San Miguel por el Santo patrón de la población, y Tlacamama se compone de Tlacalt “Hombre” y de Mama “Cargar”, que significa “Hombres Fuertes”. ÑUU-NDUUYO en Mixteco como, le dicen los pobladores del lugar de esta lengua indígena, por lo consiguiente también denominado ÑUU DUCHA’A, “Pueblo de San Miguel Tlacamama”.



Fig. 1 Palacio Municipal de San Miguel Tlacamama.

3.1 EJE INSTITUCIONAL

En nuestro municipio, hemos iniciado una nueva cultura de planeación dentro de la Administración Pública, como parte de la consolidación de la democracia y de una cultura política democrática, a fin de superar las inercias y hábitos asociados a una relación paternalista entre los ciudadanos, las organizaciones de colonos y las autoridades.

La planeación no debe ser un ejercicio centralista, que sustituya a la sociedad e inhiba su creatividad. Hoy, el reto es abrir nuevos canales institucionales y eficaces, más abiertos y plurales a la participación organizada de los ciudadanos que les permita un lugar en la toma de decisiones que afectan el desarrollo de sus comunidades.

3.1.1 Infraestructura y Equipo Municipal

3.1.1.1 Infraestructura Física

Se cuenta con un edificio de dos plantas, el cual está conformado por una oficina particular del Presidente municipal, una sala de sesiones para el cabildo municipal, dos áreas para secretaría municipal; una para la secretaría municipal particular (recepción) y otra para la secretaría técnica municipal, una oficina del comisariado de bienes comunales, una oficina de la sindicatura, una oficina del alcalde de la raza indígena, se cuenta también con una oficina de la tesorería municipal, una área destinada para dar conferencias y capacitar al personal del municipio, se cuenta con un CCA (Centro Comunitario de Aprendizaje), una biblioteca pública la cual da servicio a todos los usuarios de nivel primaria, secundaria y otros que lo deseen, se cuenta con una área destinada para la seguridad pública (Policía municipal) y una cárcel municipal todo esto con la finalidad de resguardar la seguridad de todos los habitantes del municipio de San Miguel Tlacamama.



Fig. 2 Presidente Municipal de San Miguel Tlacamama.

En el caso de la infraestructura municipal cabe señalar que es un palacio que no requiere de mucha mano de obra ya que este se encuentra en buenas condiciones y solo requirió que su fachada fuese pintada conforme a su necesidad.

3.1.2 Equipo Municipal

3.1.2.1 Organización Municipal

En el caso de organización es un municipio que desempeña muy bien su trabajo, sabe muy bien como trabajar en equipo y también como trabajar individualmente con la única finalidad de cumplir con un objetivo en común para el bien del palacio municipal de este municipio, se cuenta con un cabildo municipal integrado por su presidenta, sindico, cuatro propietarios y sus respectivos suplentes, se contempla la participación de cuatro agentes municipales uno por cada localidad respectivamente.

Por otro lado se cuenta con personal en distintas áreas del palacio municipal ya que es necesario desempeñara un conjunto de actividades y tareas dentro y fuera del mismo, como las secretarias, tesorera, encargadas del CCA y biblioteca al igual que el personal encargado de la limpieza y mantenimiento de áreas verdes y operativa.

3.1.3 Caracterización del Ayuntamiento

- Presidente Municipal
- Síndico
- Regidor de Hacienda
- Regidor de Educación
- Regidor de Obras Públicas
- Regidor de Salud
- Regidor de Gestoría social

El Presidente Municipal, se encarga de los asuntos administrativos relacionados a la administración pública municipal.

El Síndico Municipal, se encarga de la impartición de justicia sobre asuntos penales.

El Regidor de Hacienda, se encarga de la hacienda administrativa municipal.

El Regidor de Educación le compete la enseñanza y abatir el rezago de analfabetas desde preescolar hasta nivel secundaria.

El Regidor de Obras Públicas, su función es vigilar la culminación de las obras de beneficio social que se inician tanto en la cabecera municipal como en las agencias de policía.

El Regidor de Salud, se encarga de todo lo relacionado con la salud de los habitantes hasta la interacción de los programas de apoyo al sector salud.

El Regidor de Gestoría social, es el encargado de lograr la vinculación con dependencias federales y estatales para la contribución a apoyo de beneficio social a los habitantes.



Fig. 3 Sesión semanal de Cabildo Municipal.

3.1.4 Autoridades Auxiliares

Agencias de Policía. Denominación: El Zapote, La Cañada del Marques, La Esperanza y el Terrero.

Nombramiento: El nombramiento de estas autoridades es por usos y costumbres.

3.1.5 Relaciones Intergubernamentales (Gestión Pública)

El municipio de San Miguel Tlacamama ha mantenido relaciones con diversas instituciones para la obtención de recursos financieros; Sin embargo, con el propósito de ampliar la gama de oportunidades para la obtención de recursos financieros, humanos y materiales, bajo las modalidades de contrato o convenios de colaboración ó en su defecto bajo el esquema de recursos convenidos (mezcla), el municipio a través de estos instrumentos, tendrá a bien, fortalecer las relaciones con las dependencias de los gobiernos federal y estatal, e inclusive con organismos no gubernamentales nacionales o extranjeros e instituciones educativas y de investigación a fin de dar respuesta a las demandas del sector social en total congruencia con el municipio.

3.1.6 Organización y Estructura de la Administración Pública Municipal de San Miguel Tlacamama.

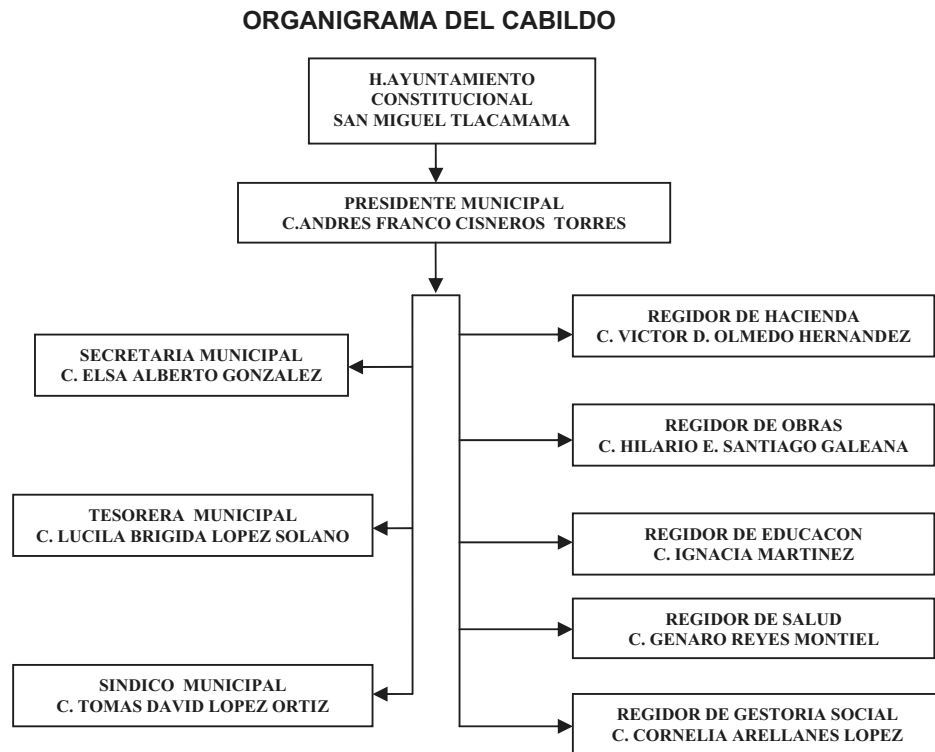

Fig.4 Estructura del H. Ayuntamiento de San Miguel Tlacamama

3.1.7 Administración Municipal.

Actualmente contamos con una Organización y Estructura de la Administración Pública Municipal (cabildo municipal) que hace posible Nuestro espacio Social Municipal, medianamente especializado.

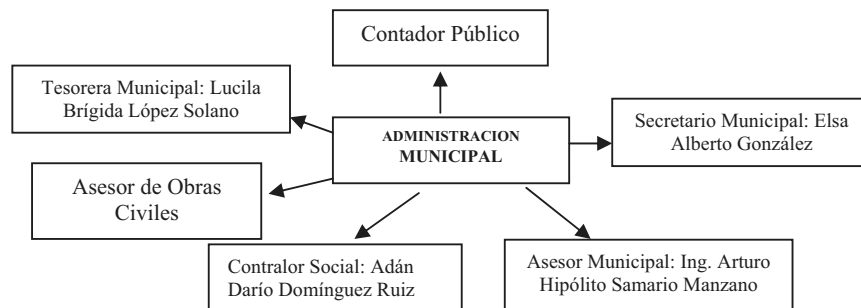

Fig.5 Estructura de la Administración Municipal

3.1.8 Regionalización Política

El municipio pertenece al distrito electoral federal número 11 con sede en Santiago Pinotepa Nacional, y al distrito electoral local número 9, con sede en Jamiltepec.

a) Ingresos

Ramos Transferidos

Ramo 33			
Año	Total	Fondo de Infraestructura Social Municipal	Fondo de Aportaciones para el Fortalecimiento Municipal
		(FISM)	(FAFM)
2005	3,173,219.00	2,339,158.00	834,061.00
2006	3,426,651.00	2,506,971.00	919,680.00
2007	3,766,754.00	2,793,728.00	973,026.00
2008	4,495,462.00	3,340,509.00	1,154,953.00
2009	4,646,968.00	3,455,350.00	1,191,618.00

Cuadro 1 Fuente: COPLADE OAXACA. Presupuesto 225. En www.oaxaca.gob.mx/coplade

3.1.9 Reglamentación Municipal.

El H. Ayuntamiento cuenta con la ley orgánica municipal del estado de Oaxaca, con el reglamento municipal del bando de policía y buen gobierno de igual manera cuenta con otro tipo de reglamentos como lo es para el caso del reglamento municipal de permisionarios de transporte y carga del municipio.

3.1.10 Prestación de Servicios

El servicio que presta el H. Ayuntamiento a los habitantes del municipio está reflejado en el esfuerzo colectivo y participativo de los mismo habitantes, con lo cual se puede decir que en cada área o sector de la comunidad está muy bien respaldado por el mantenimiento en servicio social o humano por la fuerte participación y atención del presidente municipal en coordinación de su cabildo y su administración, cabe mencionarse que en el caso del alumbrado público se está trabajando fuertemente para cubrir las deficiencias que todavía tiene el municipio al igual que el agua entubada, pavimentación de calles, reparación de panteón, iglesia, caminos cosecheros, servicios básicos, etc.



Figs. 6 y 7 Construcción del Pozo de Agua para uso Humano y Ampliación de Energía Eléctrica

3.2 EJE SOCIAL

3.2.1 Nuestra Población

El municipio cuenta con una organización que parte de la cabecera Municipal y sus 4 Agencias de Policía las cuales están representadas por un Agente de Policía el cual es elegido por mayoría de votos de usos y costumbres y tiene una duración de 3 años en el cargo, a continuación se muestra las categorías administrativas.

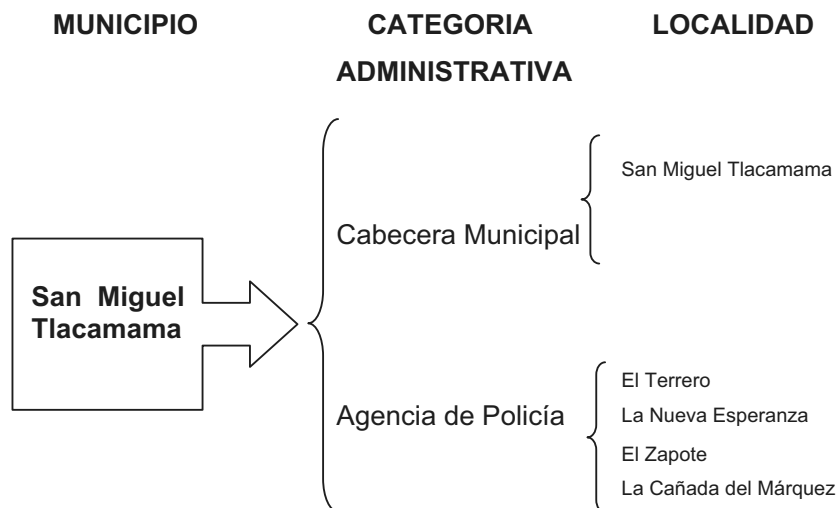

Fig. 8 Organización Municipal.

3.2.2 Las organizaciones Productivas presentes en el municipio son las siguientes:

- Una de las organizaciones productivas presentes en el municipio son los Productores de maíz integrados al **Programa Maíz-Frijol (Promaf)**, en el cual existen un aproximado de 35 integrantes los cuales se ven beneficiados por apoyos de granos, fertilizantes o crédito para poder desarrollara sus actividades productivas en el sector agrícola-ganadero.
- En el municipio existe una **Ganadera Local Regional GLR San Miguel Tlacamama** y se encuentra a cargo del Sr. Isidoro Santiago Galeano.
- En el municipio existe dos **Asociaciones de Ganaderos del grupo la Parceria**, ya que en el municipio lo que mas se considera productivo es la cría y reproducción de vacas lecheras y vacas para canal (carne)

3.2.3 Las Organizaciones sociales presentes en el municipio de San Miguel Tlacamama son las siguientes:

- a) En el sector de las organizaciones sociales se encuentran presentes los **Tabiqueros** aunque no se encuentren en un núcleo de organización legal mente constituidos son parte de y se cuenta con un aproximado de 20 a 30 personas.
- b) Contamos con un grupo de “**Panaderas la Juquilita**” la cual se encuentra en la cabecera municipal y se cuenta con un aproximado de 20 integrantes representados por señoras del Municipio.
- c) El municipio cuenta con una **Unión de Transportistas de Camioneteros** quienes prestan el servicio de Tlacamama a Pinotepa y se cuenta con 7 camionetas y esta representado por el Sr. Lucio Alejandro Galeana Juárez.
- d) En el municipio se cuenta con **Grupos de danzas** de diferentes tipos como lo son para el caso del baile de las **Mascaritas y de los Tejorones**, estos grupos están integrados por jóvenes del municipio y son aproximadamente de 30 a 40 juvenes; El encargado de darle seguimiento y conservar la cultura en las danzas es el Alcalde el Sr. Domingo Santiago Martínez.



Fig. 9 Organizaciones sociales presentes en el Municipio.

3.2.4 Matriz de Organizaciones presentes en el Municipio

3.2.4.1 Comité en Escuelas en el Municipio

Cuadro 2 Comité de padres de familia presentes en el municipio de San Miguel

Tlacamama

NOMBRE DE LA AGENCIA	ORGANIZACIONES	REPRESENTANTE DE COMITÉ	FIGURA LEGAL	TIEMPO DE DURACION	NO. DE INTEGRANTES QUE REPRESENTA	FIN COMUN
SAN MIGUEL TLACAMAMA	COMITÉ DE PADRES DE FAMILIA JARDIN DE NIÑOS "RAFAEL RAMIREZ"	C. ALICIA ALBERTO CRUZ	PRESIDENTE MUNICIPAL Y REGIDOR DE EDUCACION	1 AÑO	PRESIDENTA, SECRETARIO Y TESORERO BASICAMENTE	SUPERVISAR EL DESARROLO DE ACTIVIDADES PARAESCOLARES DE LOS PROFESORES HACIA LOS ALUMNOS
SAN MIGUEL TLACAMAMA	COMITÉ DE PADRES DE FAMILIA DEL JARDIN DE NIÑOS "RICARDO CASTRO"	C. MARTHA MARTINEZ HERNANDEZ.	PRESIDENTE MUNICIPAL Y REGIDOR DE EDUCACION	1 AÑO	PRESIDENTA, SECRETARIO Y TESORERO BASICAMENTE	SUPERVISAR EL DESARROLO DE ACTIVIDADES PARAESCOLARES DE LOS PROFESORES HACIA LOS ALUMNOS
AGENCIA DE POLICÍA DE EL ZAPOTE	COMITÉ DE PADRES DE FAMILIA JARDÍN DE NIÑOS FRANCISCO MARQUES	C. DOMINGO P. ALBERTO LOPEZ	AGENTE MUNICIPAL	1 AÑOS DE DURACION	PRESIDENTA, SECRETARIO Y TESORERO BASICAMENTE	RESGUARDO Y MANTENER EL ORDEN DE SUS RESPECTIVAS AGENCIAS.
AGENCIA DE POLICÍA DE LA ESPERANZA	COMITÉ DE PADRES DE FAMILIA JARDÍN DE NIÑOS MANUEL GUTIÉRREZ NAJERA	C. FELIX RUIZ PERALES	AGENTE MUNICIPAL	1 AÑOS DE DURACION	PRESIDENTA SECRETARIO Y TESORERO BASICAMENTE	RESGUARDO Y MANTENER EL ORDEN DE SUS RESPECTIVAS AGENCIAS
AGENCIA DE POLICÍA DE EL TERRERO	COMITÉ DE PADRES DE FAMILIA JARDÍN DE NIÑOS "LAURA MÉNDEZ DE CUENTA"	C.NAZARIO MEJIA GARCIA	AGENTE MUNICIPAL	1 AÑOS DE DURACION	PRESIDENTA SECRETARIO Y TESORERO BASICAMENTE	RESGUARDO Y MANTENER EL ORDEN DE SUS RESPECTIVAS AGENCIAS
AGENCIA DE POLICÍA DE LA CAÑADA DEL MARQUÉS	COMITÉ DE PADRES DE FAMILIA JARDÍN DE NIÑOS "FRANCISCO BOCANEGRA "	C. FRANCISCO NICOLAS HERNANDEZ	AGENTE MUNICIPAL	1 AÑOS DE DURACION	PRESIDENTE SECRETARIO Y TESORERO BASICAMENTE	RESGUARDO Y MANTENER EL ORDEN DE SUS RESPECTIVAS AGENCIAS

Cuadro 3 Comité de padres de familia presentes en el municipio de San Miguel Tlacamama

NOMBRE DE LA AGENCIA	ORGANIZACIONES	REPRESENTANTE DE COMITÉ	FIGURA LEGAL	TIEMPO DE DURACION	NO. DE INTEGRANTES QUE REPRESENTA	FIN COMUN
SAN MIGUEL TACAMAMA	COMITÉ DE PADRES DE FAMILIA ESCUELA PRIMARIA "JUAN ENRIQUE PESTALOZZI"	C. ANDRES GONZALES GONZALES	PRESIDENTE MUNICIPAL REGIDOR DE DUCACION, DIRECTOR DEL PLANTEL	1 AÑO DE DURACION POR COMITE	PRESIDENTE SECRETARIO Y TESORERA BASICAMENTE	RESGUARDAR Y MANTENER EL ORDEN EN EL PLANTEL
SAN MIGUEL TACAMAMA	COMITÉ DE PADRES DE FAMILIA PRIMARIA "ISAÍAS ROJAS APARICIO"	C. JULIAN REYES ALBERTO	PRESIDENTE MUNICIPAL REGIDOR DE DUCACION, DIRECTOR DEL PLANTEL	1 AÑO DE DURACION POR COMITE	PRESIDENTE SECRETARIO Y TESORERA BASICAMENTE	RESGUARDAR Y MANTENER EL ORDEN EN EL PLANTEL
AGENCIA DE POLICÍA DE EL ZAPOTE	COMITÉ DE PADRES DE FAMILIA ESCUELA PRIMARIA FEDERAL "LIC, BENITO JUÁREZ"	C. CLEMENTE RUIZ GONZALES.	AGENTE MUNICIPAL, DIRECTOR DEL PLANTEL	1 AÑO DE DURACION POR COMITE	PRESIDENTE SECRETARIO Y TESORERA BASICAMENTE	RESGUARDAR Y MANTENER EL ORDEN EN EL PLANTEL
AGENCIA DE POLICÍA DE LA ESPERANZA.	COMITÉ DE PADRES DE FAMILIA ESCUELA PRIMARIA FEDERAL "FRANCISCO MARQUES"	C. CARMELA MEJIA HERRERA.	AGENTE MUNICIPAL, DIRECTOR DEL PLANTEL	1 AÑO DE DURACION POR COMITE	PRESIDENTE SECRETARIO Y TESORERA BASICAMENTE	RESGUARDAR Y MANTENER EL ORDEN EN EL PLANTEL
AGENCIA DE POLICÍA DE EL TERRERO	COMITÉ DE PADRES DE FAMILIA ESCUELA PRIMARIA FEDERAL VICENTE GUERRERO.	C. JUAN MENDOZA	AGENTE MUNICIPAL, DIRECTOR DEL PLANTEL	1 AÑO DE DURACION POR COMITE	PRESIDENTE SECRETARIO Y TESORERA BASICAMENTE	RESGUARDAR Y MANTENER EL ORDEN EN EL PLANTEL
AGENCIA DE POLICÍA DE LA CAÑADA DEL MARQUÉZ	COMITÉ DE PADRES DE FAMILIA ESCUELA PRIMARIA FEDERAL LIC. BENITO JUÁREZ.	C. FRANCISCO NICOLAS HERNANDEZ	AGENTE MUNICIPAL, DIRECTOR DEL PLANTEL	1 AÑO DE DURACION POR COMITE	PRESIDENTE SECRETARIO Y TESORERA BASICAMENTE	RESGUARDAR Y MANTENER EL ORDEN EN EL PLANTEL

Cuadro 4 Comités de padres de familia presentes en el municipio de San Miguel Tlacamama

NOMBRE DE LA AGENCIA	ORGANIZACIONES	REPRESENTANTE DE COMITÉ	FIGURA LEGAL	TIEMPO DE DURACION	NO. DE INTEGRANTES QUE REPRESENTA	FIN COMUN
SAN MIGUEL TLACAMAMA	COMITÉ DE PADRES DE FAMILIA ESCUELA SECUNDARIA FEDERAL 94 FIDEL M. LÓPEZ CANSECO.	C. ADAN DOMINGUEZ RUIZ	PRESIDENTE MUNICIPAL Y REGIDOR DE EDUCACION	1 AÑO DE DURACION	6 INTEGRANTES EN CADA COMITE	MEJORAR LA CALIDAD DE ENSEÑANZA-APRENDIZAJE DEL ALUMNOS
AGENCIA DE POLICÍA DE EL ZAPOTE	COMITÉ DE PADRES DE FAMILIA ESCUELA TELESECUNDARIA.	C. HECTOR GAZGA TAPIA.	AGENTE MUNICIPAL Y DIRECTOR DEL PLANTEL	1 AÑO DE DURACION	6 INTEGRANTES EN CADA COMITÉ	MEJORAR LA CALIDAD DE ENSEÑANZA-APRENDIZAJE DEL ALUMNOS
AGENCIA DE POLICIA DE LA CAÑADA DEL MARQUEZ	COMITÉ DE PADRES DE FAMILIA DE LA TELESECUNDARIA.	C. GUADALBERTO GAZGA	AGENTE MUNICIPAL Y DIRECTOR DEL PLANTEL	1 AÑO DE DURACION	6 INTEGRANTES EN CADA COMITE	MEJORAR LA CALIDAD DE ENSEÑANZA-APRENDIZAJE DEL ALUMNOS
AGENCIA DE POLICIA NUEVA ESPERANZA	MODULO DE TELESECUNDARIA QUE SE RELACIONA CON LA SECUNDARIA DE SAN ANTONIO TEPETLAPA	AGENTE MUNICIPAL C. JULIAN GAUDENCIO GONZALES	AGENTE MUNICIPAL Y DIRECTOR DEL PLANTEL	1 AÑO DE DURACION	6 INTEGRANTES EN CADA COMITÉ	MEJORAR LA CALIDAD DE ENSEÑANZA-APRENDIZAJE DEL ALUMNOS
EL ZAPOTE	COMISARIADO EJIDAL	C. ALFREDO AGUILAR ALBERTO	AGENTE MUNICIPAL	3 AÑOS	INTEGRANTES DEL COMISARIADO EJIDAL	PRESTAR MEJOR LOS SERVICIOS EN LAS AGENCIAS
LA NUEVA ESPERANZA	COMISARIADO EJIDAL	C. MARCIANO FRANCISCO MENDOZA	AGENTE MUNICIPAL	3 AÑOS	INTEGRANTES DEL COMISARIADO EJIDAL	PRESTAR MEJOR LOS SERVICIOS EN LAS AGENCIAS
LA CAÑADA DEL MARQUEZ	COMISARIADO EJIDAL	C. JESUS TORRES ORDONIO	AGENTE MUNICIPAL	3 AÑOS	INTEGRANTES DEL COMISARIADO EJIDAL	PRESTAR MEJOR LOS SERVICIOS EN LAS AGENCIAS
SAN MIGUEL TLACAMAMA	GANADERA LOCAL	C. ISIDORO SANTIAGO GALEANO	AGENTE MUNICIPAL	SE CONDICIONA SEGÚN EL DESEMPEÑO	INTEGRANTES DE LA GANADERA LOCAL, PRESIDENTE, SECRETARIO Y TESORERO BASICAMENTE	DESARROLLAR MEJOR LOS SERVICIOS EN EL SISTEMA GANADERO
SAN MIGUEL TLACAMAMA	Unión de Servicios Mixtos de Pasaje y Carga San Miguel Tlacamama A.C.	C. LUCIO ALEJANDRO GALEANA JUAREZ	AGENTE MUNICIPAL	SE VALORA SEGÚN EL DESEMPEÑO	INTEGRANTES DE LOS CAMIONEROS, PRESIDENTE, SECRETARIO Y TESORERO BASICAMENTE	PRESTAR UN SERVICIO DE CALIDAD Y BANGUARDIA

3.2.5 MATRIZ DE INFRAESTRUCTURA BASICA

Cuadro 5. Matriz de organizaciones e infraestructura social básica en San Miguel Tlacamama

NOMBRE DE LA AGENCIA	NOMBRE DEL BARRIO O COLONIA	TIENE COMITÉ	REPRESENTANTE DEL COMITÉ	NUMERO DE INTEGRANTES QUE REPRESENTAN	ENERGIA ELECTRICA	ALUMBRADO PUBLICO	AGUA POTABLE Y AGUA ENTUVADA	DRENAJE	OBSERVACION	TIEMPO DE DURACION	SE RELACIONA CON
SAN MIGUEL TLACAMAMA	BARRIOS GUADALUPE, SANTA TERESITA, EL PANTEON, LOS HERRERA Y 20 DE NOVIEMBRE	TODOS CUENTA UN COMITÉ	C. ADRIAN VILLA C. RAFAEL LOPEZ C. DOMINGO OSORIO SANCHEZ C. BRIGIDA MARTINEZ C. LUISA RUIZ CANSECO.	LOS BARRIOS SOLO ESTAN REGIDOS PO SU REPRESENTANTE	SI SE CUENTA PERO SE NECESITA UNA AMPLIACION DE LA RED DE ENERGIA ELECTRICA	SI CUENTAN CON ALUMBRADO O CON UN 80% A NIVEL MUNICIPIO	SE CUENTA CON AGUA DE GRAVEDAD Y AGUA DE BOMBEO. LA COBERTURA SE DA EN UN 80%	NO SE CUENTA CON DRENAJE	EN DRENAJE SE CUENTA CON LETRINAS ECOLOGICAS Y FOSAS DE TIERRA	AGUA 30 AÑOS	PUROS MANANTIALES DE UNA RESERVA ECOLOGICA, NO SE HA RECIBIDO APOYO, PRO REC, MUNIC.
EL TERRERO	PURA AGENCIA	AGENTE MUNICIPAL	AGENTE DE POLICIA C. SERGIO MENDOZA MARTINEZ	LOS BARRIOS SOLO ESTAN REGIDOS PO SU REPRESENTANTE	SI SE CUENTA PERO SE NECESITA UNA AMPLIACION DE LA RED DE ENERGIA ELECTRICA	SI SE CUENTA CON UN 80%	SI SE CUENTA CON BOMBEO SE ENCUENTRA EN UN 75%	NO SE TIENE LETRINAS	SOLO LETRINAS DE TIERRA	AGUA 12 AÑOS	EL AGUA ES DE UN POZO BENEFIA A TODA LA COMUNIDAD
LA CAÑADA DEL MARQUEZ	UNICAMENTE AGENCIA	AGENTE	AGENTE DE POLICIA C. SERGIO ALBERTO CLAVEL	LOS BARRIOS SOLO ESTAN REGIDOS PO SU REPRESENTANTE	SI SE CUENTA CON EL EN UN 90%	SI EN 90%	SI SE CUENTA, BOMBEO	NO	SOLO LETRINAS DE TIERRA	POCOS HABITANTES CUENTA CON POZOS Y EL RESTO SE HABASTECE DE AGUAS DEL ARROYO DE LA COMUNIDAD	EXCLUSIVO PARA USO HUMANO
LA NUEVA ESPERANZA	UNICAMENTE AGENTE	AGENTE	AGENTE DE POLICIA C. JULIAN GAUDENCIO GONZALEZ	LOS BARRIOS SOLO ESTAN REGIDOS PO SU REPRESENTANTE	SE CUENTA CON EL 80%	SI U 80%	SI DE BOMBEO CUENTAN CON POZO EN LA AGENCIA 80%	NO	LETRINAS DE TIERRA	AGUA 12 AÑOS	*****
EL ZAPOTE	AGENTE	AGENTE	AGENTE DE POLICIA C. PRAXEDIZ Z. ALBERTO TORRES	LOS BARRIOS SOLO ESTAN REGIDOS PO SU REPRESENTANTE	SI SE CUENTA CON UN 80%	SI 85%	DE BOMBEO CUENTAN CON POZO DENTRO DE LA AGENCIA 85%	NO	LETRINAS DE TIERRA	AGUA 15 AÑOS	*****

Cuadro 6. Matriz de organizaciones e infraestructura social básica en San Miguel Tlacamama

NOMBRE DEL MUNICIPIO	NOMBRE DEL BARRIO O COLONIA	TIENE COMITÉ	REPRESENTANTE DEL COMITÉ	NUMERO DE INTEGRANTES QUE REPRESENTAN	ENERGIA ELECTRICA	ALUMBRADO PUBLICO	AGUA POTABLE	DRENAJE	OBSERVACION	TIEMPO DE DURACION	SE RELACIONA CON
SAN MIGUEL TACAMAMA	BARRIO AV. 20 DE NOVIEMBRE	SI	C. ADRIAN VILLA	SOLO EL REPRESENTANT E DE BARRIO	SI 70%	SI CON 70%	SI AGUA DE GRAVEDAD, LLEGA DE LA RESERVA	NO, SOLO LETRINAS	ESTE BARRIO SE ENCUENTRA EN LOS ORILLAS DEL MUNICIPIO	LUZ: 25 AÑOS AGUA: 30 AÑOS	SI BUENA COMUNICACIÓN
	BARRIO AV. 20 DE NOVIEMBRE	SI	C. RAFAEL LOPEZ	SOLO EL REPRESENTANT E DE BARRIO	SI 70%	SI CON 70%	SI AGUA DE GRAVEDAD, LLEGA DE LA RESERVA	NO, SOLO LETRINAS	ESTE BARRIO SE ENCUENTRA EN LOS ORILLAS DEL MUNICIPIO	LUZ: 25 AÑOS AGUA: 30 AÑOS	SI BUENA COMUNICACIÓN
	BARRIO SANTA TERESITA	SI	C. DOMINGO OSORIO SANCHEZ	SOLO EL REPRESENTANT E DE BARRIO	SI 80%	SI CON 70%	SI DE BOMBEO DEL NUEVO POZO	NO SOLO LETRINAS DE TIERRA Y FOSAS	ESTE BARRIO SE ENCUENTRA EN LA ENTRADAD DEL PUEBLO	LUZ: 18 AÑOS AGUA: FUNCIONABA CON EL VIEJO 30 CON EL NUEVO 1 MES	SI BUENA COMUNICACIÓN CON EL MUNICIPIO
	BARRIO SANTA TERESITA	SI	C. BRIGIDA MARTINEZ	SOLO EL REPRESENTANT E DE BARRIO	SI 80%	SI CON 70%	SI DE BOMBEO DEL NUEVO POZO	NO SOLO LETRINAS DE TIERRA Y FOSAS	ESTE BARRIO SE ENCUENTRA EN LA ENTRADAD DEL PUEBLO	LUZ: 18 AÑOS AGUA: FUNCIONABA CON EL VIEJO 30 CON EL NUEVO 1 MES	SI BUENA COMUNICACIÓN CON EL MUNICIPIO
	BARRIO EL PANTEON	SI	C. LUISA RUIZ CANSECO	SOLO EL REPRESENTANT E DE BARRIO	SI 75%	SI CON 75%	SI GRAVEDAD CON UN 70%	NO	SOLO LETRINAS Y FOSAS, SE LOCALIZA AL LADO ORIETE CON DIRECCION AL AGLESÍ, ESTA A ORILLAS DEL MUNICIPIO	LUZ: 30 AÑOS AGUA: 30 AÑOS	BUENA COMUNICACIÓN
	COLONIA LOS HERRERA	SI	C. FAVIOLA ESPINOZA CRUZ	SOLO EL REPRESENTANT E DE BARRIO	SI 60%	SI CON 65%	POR GRAVEDAD CON UN 65%	NO SOLO LETRINAS	SE LOCALIZA CON DIRECCION A SAN PEDRO JICAYAN	LUZ: 25 AÑOS AGUA: 20 AÑOS	BUENA RELACION CON LOS HABITANTES
	BARRIOLA GUADALUPE	SI	C. GERMAN HERRERA GONZALES	SOLO EL REPRESENTANT E DE BARRIO	SI 90%	ESTA POR CUBRIRSE EN SU TOTALIDAD ENCONTRAND OSE EN UN 65%	DE GRAVEDAD 80%	NO SOLO LETRINASY FOSAS	SE ENCUENTRA EN LA CAPILLA DE GUADALUPE CON ORIENTACION HACIA SUR	LUZ: 40 AÑOS AGUA: 30 AÑOS	BUENA RELACIONES CON LO HABITANTES

3.2.6 MATRIZ DE INFRAESTRUCTURA EDUCATIVA

Cuadro 7. Escuelas de Nivel Preescolar con las que cuenta San Miguel Tlacamama

AGENCIA MUNICIPAL	NOMBRE DE LA INSTITUCION	COMITÉ DE PADRES DE FAMILIA	NUMERO DE ALUMNOS	REPRESENTANTE	INFRAESTRUCTURA	PERSONAL	NECESIDADES	OBSERVACIONES
SAN MIGUEL TLACAMAMA	JARDIN DE NIÑOS "RAFAEL RAMIREZ"	SI EXISTE COMITÉ DE PADRES DE FAMILIA	35 ALUMNOS	C. ALICIA ALBERTO CRUZ	SI TIENE BUENA INFRAESTRUCTURA	SI CUENTAN CON EL PERSONAL ADECUADO Y SUFICIENTE	NECESITAN MATERIAL DIDACTICO Y DEPORTIVO	MEJORAR LA CALIDAD DE EDUCACION
SAN MIGUEL TLACAMAMA	JARDIN DE NIÑOS "RICARDO CASTRO"	SI EXISTE COMITÉ DE PADRES DE FAMILIA	18 ALUMNOS	C. MARTHA MARTINEZ HERNANDEZ.	SI TIENE BUENA INFRAESTRUCTURA	SI CUENTAN CON EL PERSONAL ADECUADO Y SUFICIENTE	NECESITAN MATERIAL DIDACTICO Y DEPORTIVO	MEJORAR LA CALIDAD DE EDUCACION
AGENCIA DE POLICÍA DE EL ZAPOTE	JARDÍN DE NIÑOS FRANCISCO MARQUES	SI EXISTE COMITÉ DE PADRES DE FAMILIA	12 ALUMNOS	C. DOMINGO P. ALBERTO LOPEZ	SE ENCUENTRA CON UNA INFRAESTRUCTURA REGULAR FALTA MEJORARLA	PERSONAL INSUFICIENTE	NECESITAN MATERIAL DIDACTICO Y DEPORTIVO	MEJORAR LA INFRAESTRUCTURA CON TECHADO A LA PLAZA CIVICA
AGENCIA DE POLICÍA DE LA ESPERANZA	JARDÍN DE NIÑOS MANUEL GUTIERREZ NAIERA	SI EXISTE COMITÉ DE PADRES DE FAMILIA	10 ALUMNOS	C. FELIX RUIZ PERALES	SE ENCUENTRA CON UNA INFRAESTRUCTURA REGULAR FALTA MEJORARLA	PERSONAL INSUFICIENTE	NECESITAN MATERIAL DIDACTICO Y DEPORTIVO	MEJORAR LA INFRAESTRUCTURA CON TECHADO A LA PLAZA CIVICA
AGENCIA DE POLICÍA DE EL TERRERO	JARDÍN DE NIÑOS LAURA MÉNDEZ DE CUENTA	SI EXISTE COMITÉ DE PADRES DE FAMILIA	10 ALUMNOS	C.NAZARIO MEJIA GARCIA	SE ENCUENTRA CON UNA INFRAESTRUCTURA REGULAR FALTA MEJORARLA	PERSONAL INSUFICIENTE	NECESITAN MATERIAL DIDACTICO Y DEPORTIVO	MEJORAR LA INFRAESTRUCTURA CON TECHADO A LA PLAZA CIVICA
AGENCIA DE POLICÍA DE LA CAÑADA DEL MARQUÉS	JARDÍN DE NIÑOS FRANCISCO BOCANEGRA	SI EXISTE COMITÉ DE PADRES DE FAMILIA	10 ALUMNOS	C. FRANCISCO NICOLAS HERNANDEZ	SE ENCUENTRA CON UNA INFRAESTRUCTURA REGULAR FALTA MEJORARLA	PERSONAL INSUFICIENTE	NECESITAN MATERIAL DIDACTICO Y DEPORTIVO	MEJORAR LA INFRAESTRUCTURA CON TECHADO A LA PLAZA CIVICA

Cuadro 8, Escuelas de Nivel Primaria con las que cuenta San Miguel Tlacamama

AGENCIA MUNICIPAL	NOMBRE DE LA INSTITUCION	COMITÉ DE PADRES DE FAMILIA	NUMERO DE ALUMNOS	REPRESENTANTE	INFRAESTRUCTURA	PERSONAL	NECESIDADES	OBSERVACIONES
SAN MIGUEL TACAMAMA	ESCUELA PRIMARIA JUAN ENRIQUE PESTALOZZI	SI SE CUENTA CON COMITÉ DE PADRES DE FAMILIA	300 ALUMNOS	C. ANDRES GONZALES GONZALES	SE ENCUENTRA EN UN 90% DE INFRAESTRUCTURA	SI CUENTAN CON UN PERSONAL ADECUADO	NECESITAN ALUMBRADO	DAR MANTENIMIENTO A LA ENERGIA ELECTRICA
SAN MIGUEL TACAMAMA	ISAÍAS ROJAS APARICIO	SI SE CUENTA CON COMITÉ DE PADRES DE FAMILIA	170 ALUMNOS	C. JULIAN REYES ALBERTO	SE ENCUENTRA EN UN 90% DE INFRAESTRUCTURA	SI CUENTAN CON UN PERSONAL ADECUADO	NECESITAN ALUMBRADO	DAR MANTENIMIENTO A LA ENERGIA ELECTRICA
AGENCIA DE POLICÍA DE EL ZAPOTE	ESCUELA PRIMARIA FEDERAL LIC. BENITO JUÁREZ	SI SE CUENTA CON COMITÉ DE PADRES DE FAMILIA	60 ALUMNOS	C. CLEMENTE RUIZ GONZALES.	SE ENCUENTRA EN REGULARES CONDICIONES	SE CUENTA CON PERSONAL ADECUADO Y CAPAZ	ALUMBRADO, AGUA PARA MANTENIMIENTO DE AREAS VERDES, MEJORAR LAS CONDICIONES DE MUEBLES.	MEJORAR LA INFRAESTRUCTURA DE AULAS
AGENCIA DE POLICÍA DE LA ESPERANZA .	ESCUELA PRIMARIA FEDERAL FRANCISCO MARQUES	SI SE CUENTA CON COMITÉ DE PADRES DE FAMILIA	55 ALUMNOS	C. CARMELA MEJIA HERRERA.	SE ENCUENTRA EN REGULARES CONDICIONES	SE CUENTA CON PERSONAL ADECUADO Y CAPAZ	ALUMBRADO, AGUA PARA MANTENIMIENTO DE AREAS VERDES, MEJORAR LAS CONDICIONES DE MUEBLES.	MEJORAR LA INFRAESTRUCTURA DE AULAS
AGENCIA DE POLICÍA DE EL TERRERO	ESCUELA PRIMARIA FEDERAL VICENTE GUERRERO.	SI SE CUENTA CON COMITÉ DE PADRES DE FAMILIA	50 ALUMNOS	C. JUAN MENDOZA	SE ENCUENTRA EN REGULARES CONDICIONES	SE CUENTA CON PERSONAL ADECUADO Y CAPAZ	ALUMBRADO, AGUA PARA MANTENIMIENTO DE AREAS VERDES, MEJORAR LAS CONDICIONES DE MUEBLES.	MEJORAR LA INFRAESTRUCTURA DE AULAS
AGENCIA DE POLICÍA DE LA CAÑADA DEL MARQUÉZ	ESCUELA PRIMARIA FEDERAL LIC. BENITO JUÁREZ.	SI SE CUENTA CON COMITÉ DE PADRES DE FAMILIA	60 ALUMNOS	C. FRANCISCO NICIOLAS HERNANDEZ	SE ENCUENTRA EN REGULARES CONDICIONES	SE CUENTA CON PERSONAL ADECUADO Y CAPAZ	ALUMBRADO, AGUA PARA MANTENIMIENTO DE AREAS VERDES, MEJORAR LAS CONDICIONES DE MUEBLES.	MEJORAR LA INFRAESTRUCTURA DE AULAS

Cuadro 9, Escuelas de Nivel Secundaria con las que cuenta San Miguel Tlacamama

AGENCIA MUNICIPAL	NOMBRE DE LA INSTITUCION	COMITÉ DE PADRES DE FAMILIA	NUMERO DE ALUMNOS	REPRESENTANTE	INFRAESTRUCTURA	PERSONAL	NECESIDADES	OBSERVACIONES
SAN MIGUEL TLACAMAMA	ESCUELA SECUNDARIA FEDERAL 94 FIDEL M. LÓPEZ CANSECO.	SI CUENTAN CON COMITÉ DE PADRES DE FAMILIA	230 ALUMNOS APROXIMADAMENTE	C. ADAN DOMINGUEZ RUIZ	SE ENCUENTRA EN BUENAS CONDICIONES	CUENTAN CON SUFICIENTE PERSONAL	CONSTRUCCION DE AULAS, CONSTRUCCION DE BAÑOS, REPARACION DE LA BARRA PERIMETRAL	QUE LOS MAESTROS SE DEDIQUEN DE LLENO A SUS ACTIVIDADES (RESPONSABILIDAD)
AGENCIA DE POLICIA DE EL ZAPOTE	ESCUELA TELESECUNDARIA.	SI CUENTAN CON COMITÉ DE PADRES DE FAMILIA	36 ALUMNOS	C. HECTOR GAZGA TAPIA.	SE ENCUENTRA EN MALAS CONDICIONES	EL PERSONAL ES INSUFICIENTE	CONSTRUCCION DE AULAS.	QUE LOS MAESTROS SE DEDIQUEN DE LLENO A SUS ACTIVIDADES (RESPONSABILIDAD)
AGENCIA DE POLICIA DE CAÑADA DEL MARQUEZ	ESCUELA TELESECUNDARIA	SI CUENTAN CON COMITÉ DE PADRES DE FAMILIA	20 ALUMNOS	C. GUADALBERTO GAZGA	SE ENCUENTRA EN MALAS CONDICIONES	EL PERSONAL ES INSUFICIENTE	CONSTRUCCION DE BAÑOS.	QUE LOS MAESTROS SE DEDIQUEN DE LLENO A SUS ACTIVIDADES (RESPONSABILIDAD)
AGENCIA DE POLICIA LA NUEVA ESPERANZA	MODULO DE TELESECUNDARIA	SI CUENTAN CON COMITÉ DE PADRES DE FAMILIA	28 ALUMNOS	AGENTE MUNICIPAL C. JULIAN GAUDENCIO GONZALES	SE ENCUENTRA EN MALAS CONDICIONES	EL PERSONAL ES INSUFICIENTE	REPARACION DE LA BARRA PERIMETRAL	QUE LOS MAESTROS SE DEDIQUEN DE LLENO A SUS ACTIVIDADES (RESPONSABILIDAD)

El municipio de San Miguel Tlacamama se encuentra en proceso del establecimiento y acondicionamiento de un IEBE (Instituto de Estudios de Bachilleres del Estado de Oaxaca) el cual se encuentra relacionado directamente a los Institutos de Oaxaca.

El Instituto que se establecerá en el Municipio cuenta con todos y cada uno de los requerimientos de acuerdo a la demanda de alumnos.

3.3 EJE HUMANO

3.3.1 Población

El municipio pertenece al XI Distrito Electoral Federal y Local. De acuerdo a los resultados que presento el II Censo de Población y Vivienda en el 2005, el municipio cuenta con un total de 3,074 habitantes; de los cuales 1596 son mujeres y 1478 son hombres.

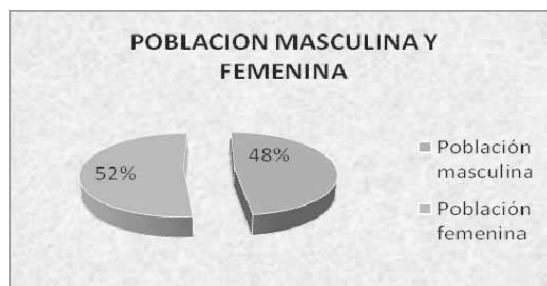

Fig. 10 Fuente: INEGI 2005 II Censo de Poblacion y Vivienda.

El Congreso del estado ha otorgado categoría política-administrativa sólo a 5 localidades, aunque INEGI reporta 24 localidades, en la tabla se puede observar que las 5 primeras localidades son las que tienen categoría política-administrativa, el resto pertenece al Municipio o a alguna de sus Agencias en otra categoría, como barrio, colonia, etc.

Localidad.	Clave Localidad	Nombre de la localidad	Población total
1	0001	San Miguel Tlacamama	1643
2	0002	La Cañada del Marqués	341
3	0004	El Terrero	177
4	0005	El Zapote	389
5	0007	La Esperanza (La Nueva Esperanza)	275
6	0012	El Milagro	2
7	0013	El Chamizal	17
8	0014	La Catalina	51
9	0015	La Garrapata	9
10	0016	Francisco Bermúdez Vielma	11
11	0017	Puente de la Catalina	24
12	0020	Santa Elena	10
13	0021	Florentino González	13
14	0024	El Aguacatillo	1
15	0027	Agustín López	1
16	0030	Barrio de la Guadalupe	17
17	0031	Barrio de los Herrera	41
18	0032	Pila Bóveda	5
19	0033	El Zapotillo	33
20	0034	Las Mercedes de León	12
21	0038	Dario Arellanes	1
22	0040	La Presa	1
23	9998	LOCALIDADES DE UNA VIVIENDA	30
24	9999	LOCALIDADES DE DOS VIVIENDAS	41

Cuadros 10 y 11) Fuente: INEGI 2005 II Censo de Poblacion y Vivienda.

3.3.1.1 Estructura de la población por edades.

De acuerdo a la estructura de la población por edades el mayor número de población con que cuenta el municipio se refleja en personas de 25 a 59 años que representan un 34%, esto equivale a 1032 habitantes. El 20 % equivale a 619 jóvenes de 15 a 24 años, el 15% equivale a 448 niños de 6 a 11 años, el 13% lo ocupa 393 niños de 0 a 5 Años, y el 9 % equivale a 285 adolescentes de 12 a 14 años así como otro 9% corresponde a 284 adulto de 60 años y mas



Fig. 11 Fuente: INEGI 2005 II Censo de Poblacion y Vivienda.

3.3.2 Vivienda

De acuerdo a los resultados que presento el II Censo de Población y Vivienda en el 2005, en el municipio cuentan con un total de 640 viviendas de las cuales 640 son particulares.

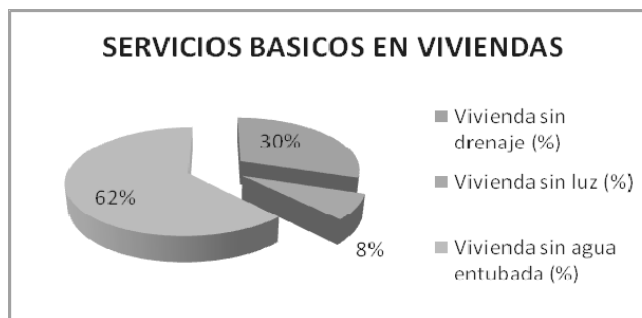

Fig.12 Servicios básicos en viviendas INEGI 2005

La mayoría de las viviendas están construidas con pisos de cemento, muros de adobes y tabiques y techos de madera, fajillas o duela, garrochas, hotates, guilotes, tejas y algunos de loza.

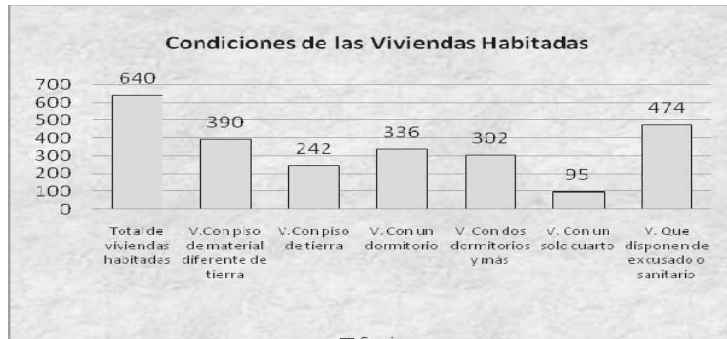

Fig. 13 Condiciones de las viviendas habitadas

3.3.3 Salud

El municipio cuenta con atención hospitalaria, distribuida en 1 clínica del IMSS, solidaridad número 28, y una casa de salud.

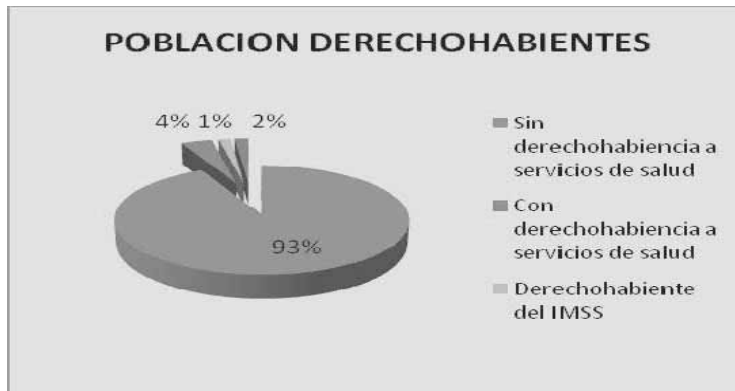

Fig. 14 Poblacion derechohabientes

3.3.4 Abasto

El municipio cuenta con 38 misceláneas, una tienda rural campesina, y un tianguis ambulante.

3.3.5 Deporte

La cabecera municipal cuenta con dos canchas públicas de fútbol y una de fútbol rápido, también cuenta con una cancha de basquetbol pública y una municipal.

- La agencia de policía de El Zapote, cuenta con una cancha de fútbol y dos de basquetbol.
- La cañada de el Marques, cuenta con una cancha de basquetbol.
- La agencia de policía de la Esperanza con una cancha de basquetbol.
- El Terreno cuenta con una cancha de basquetbol.

3.3.6 Grupos Étnicos.

3.3.6.1 Rezago en Educación.

De acuerdo a los resultados que presento el II Censo de Población y Vivienda en el 2005, en el municipio habitan un total de 748 personas que hablan alguna lengua indígena.

Es importante que el municipio empiece a trabajar en coordinación del DIF municipal y el regidor de Educación para poder combatir el rezago educativo y acabar con el analfabetismo.

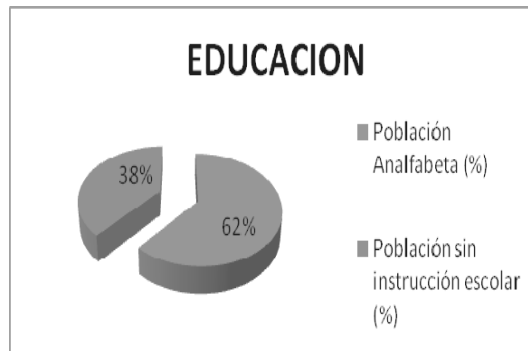

Fig. 15 Poblacion Analfabetas en el Municipio

3.3.7 Religión

Al año 2000, de acuerdo al citado Censo efectuado por el INEGI, la población de 5 años y más que es católica asciende a 2,595 habitantes, mientras que los no católicos en el mismo rango de edades suman 156 personas.

3.3.8 Servicios Públicos

La cobertura de servicios públicos de acuerdo a apreciaciones del ayuntamiento es de 70 % en agua potable, 80% en alumbrado público y 1% en drenaje urbano.

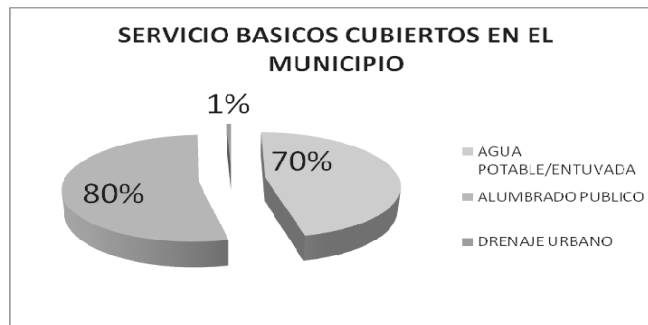

Fig. 16 Servivios basicos atendidos en el municipio

3.3.9 Medios de Comunicación

Los medios de comunicación más importantes en el municipio son la radio y la televisión.

3.3.10 Vías de Comunicación

La cabecera municipal cuenta con carretera pavimentada al entronque Pérez Gazga, con longitud de 5 kilómetros, y carretera que conduce a Putla, oax.

La agencia de policía de El Zapote, cuenta con camino de terracería de 5 kilómetros.

La agencia de policía de la cañada de el Marques, cuenta con camino de terracería con longitud de 10 kilómetros.

La agencia de policía del Terrero cuenta con camino de terracería con longitud de 2 kilómetros.

La agencia de policía de la Esperanza cuenta con carretera pavimentada con longitud de 16 kilómetros. Estas 4 agencias están comunicadas sobre la carretera que conduce de Pinotepa Nacional a Putla, oax.

La Cabecera Municipal y la Agencia Municipal de el Terreno, cuentan con el servicio mixto de pasaje y carga, taxis, dos casetas telefónicas y una oficina de correos.

Las Agencias de Policía del Zapote, la Cañada del Marque y la Esperanza, únicamente cuentan con el servicio mixto de pasaje y carga.



Fig. 17 Apertura de caminos de terracería

3.3.11 Migración

El índice de intensidad migratoria en el municipio de San Miguel Tlacamama es de -0.759 ; por lo que el grado de intensidad migratoria es muy bajo ya que de los 607 hogares que existen en el municipio solo el 0.82% recibe remesas que esto equivale a 5 hogares aproximadamente.

3.3.12 RESEÑA HISTORICA

3.3.12.1 Monumentos Históricos

Se cuenta con el templo católico de San Miguel Arcángel, en la cabecera municipal, se cuenta con una pequeña área de sacristía y para dar doctrina a los niños del municipio, el total de la población es católica



Fig. 18 Templo católico de San Miguel Tlacamama

3.3.12.2 Fiestas, Danzas Tradiciones

a) Fiestas Populares

Las mayordomías del Santo Niño de Atocha, que se celebra el 25 de enero la enramada, el 26 de enero es la visita Cotoña, y el 27 de enero es el Caldo de Tasajo, (Banquete a todos los asistentes). El día 27 de enero se celebra el carnaval. El 28,29 y 30 de septiembre es la feria anual de la población, en la cual se celebra la eucaristía. Así mismo, hay juegos pirotécnicos artificiales, calenda, torneos de fútbol y basquetbol, jaripeos, exposición de ganado y bailes por la noche en honor al santo patrón de esta población San Miguel Arcángel.

b) Tradiciones

El 28 de febrero, se celebra el miércoles de ceniza. La semana santa que inicia el 2 de marzo y culmina el 15 de abril con el domingo de pascua. El 30 de abril, se celebra el día del niño. El 10 de mayo se celebra el día de las madres. El 15 y 16 de septiembre se celebra la independencia de México. El 2 de noviembre se celebra el día de todos los santos o de los fieles difuntos. El 20 de noviembre el día de la revolución mexicana. El 8 de diciembre, se celebra a la virgen de Juquila. El 12 de diciembre, se celebra a la virgen de Guadalupe. El 24 de diciembre, se celebra el nacimiento de Jesús. La navidad y el año nuevo.

c) Danzas y Música

De las mascaritas, tejorones, diablos, la tortuga, y el fandango de palitos.

Entre la música propia de este municipio tenemos: Tlacamama, La Mamachita y Recordando a Carrillo, compositor Miguel Cisneros Perea, Corrido de Juan Alberto, Corrido del Indio, Plegaria Campesina y La Flor de Mi Pueblo del compositor Adolfo Alberto Santiago.

d) Traje Típico

El vestido típico de este municipio se ha ido perdiendo con el paso de los años

e) Artesanías

Se hacen cómales para fogón, cántaro, y ollas de barro, tarrayas (herramienta de pesca).

3.3.13 Gastronomía

3.3.13.1 Platillos: mole de gallina, arroz, frijol, mole de iguana, caldo de cangrejo de arroyos, caldo de cangrejo de mar, caldo de chacalín, mole de chicatana, mole de guajolote, mole de marrano, adobo de marrano, caldo de tasajo de res en rojo, barbacoa de chivo, barbacoa de res, barbacoa de pollo, frijol molido, mole de conejo, carne de venado, codorniz al carbón.

3.3.13.2 Dulces: bocadillos de cocos, mueganos, empanadas de leche, atolillos, borrachitos, donas, tapabocas, suspiros, buñuelos, melcocha, pan, todos estos son hechos de harina, conservas de papaya, de calabaza, de chicayuma, de ciruelas, de mangos, de coyul, bolitas de tamarindo, alegría de ajonjolí y totopo dulce de maíz.

3.3.13.3 Antojitos típicos: arroz de leche, atole de granillo, atole de ajonjolí, atole de tortilla, tacos dorados de pollo, quesadillas, tostadas, enchiladas, enchirmoladas, enfrijoladas, tortas, tamales de gallina, tamales dulces con manjar, memelas de mantequilla de maíz, tamales de ejote, tamales de calabaza, memelas de elotes, zopes, totopos con sal, salsa verde de matas de chile, salsa roja de chile con tomate criollo, salsas de chiles bolita, salsa de chile piquín, huajes, empanadas de flor de calabaza, empanadas de orejita, tamales de chepil, tamales de marrano con chicatanas.

3.4 EJE AMBIENTAL

3.4.1 Localización

Se localiza en la región de la costa oaxaqueña, en las coordenadas 98° 03' longitud oeste, 16° 25' latitud norte y a una altura de 270 metros sobre el nivel del mar. Limita al norte con el municipio de San Antonio Tepetlapa, San Pedro Jicayan y San Sebastián Ixcapa; al sur con Santiago Pinotepa Nacional; al oeste con San Sebastián Ixcapa y Santiago Llano Grande; al este colinda con San Pedro Jicayan. Su distancia aproximada a la capital del Estado es de 409 kilómetros

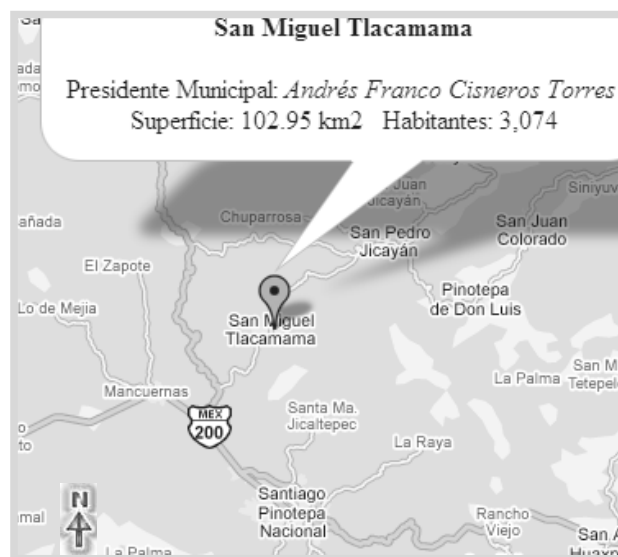

Fig. 19 Mapa de Localización de San Miguel Tlacamama; Fuente Siegioax.COPLADE

3.4.2 Extensión Territorial

La superficie total del municipio es de 102.95 km², representa el 0.11 % de la superficie del Estado.

3.4.3 Orografía

Cuenta con el cerro de Jicaltepec y el cerro de donde extraen el agua para uso humano y consta de 60 Ha's.

3.4.4 Clima

El clima es cálido sub húmedo, con una temperatura de 24.6° y una precipitación pluvial de 1041.2 milímetros.

3.4.5 Características y Uso del Suelo

El tipo de suelo localizado en el municipio es el cambisol eutrítico + feozem haplico + regosol eutrítico/2. (Limoso, Arenosos Franco Arcilloso).

3.4.6 Principales Ecosistemas

3.4.6.1 Flora

FLORES	ARBOLES	PLANTAS EXOTICAS	PLANTAS MEDICINALES	OTRAS ESPECIES VEGETALES
<p>Palo de rosa, bugambilias, tulipanes, copa de oro, rambuyantes, mariposas, gardenias, hitachumbi, rosa de castilla, chamiso, margaritas, rosales, flora de castilla, platanillo, paragüito, nochebuena, flor de jazmín, huele de noche, quinceañera, girasol, amor de un rato, quebraplato, bocote, hawayana, limonaria e hisoras. plantas comestibles: chepiles, hierba mora verdolaga, flor de calabaza, epazote, candó, hierba buena, hierba santa, ejotes, hoja de bleo, nopal, órgano, calabacitas, rabano, cilantro, zanahoria, lechuga, col.</p>	<p>huapinol, macuil, zopilote, parotas, bogotes, hormigueros, tisundo, quebrachi, chipilillo, tepehuaje, campeche. Frutos: mangos, almedros, ciruelas, mandarinas, tamarinados, chico zapote, limones, naranjos, lima, coco, papayas, guayabas, plátanos, tunas, anonas, chirimollas, zapote cabezón, zapote negro, toronjas, guanabanas, nanches, piñas, piñuelas, fraylesillo, coyul, caña. huapinol, macuil, zopilote, parotas, bogotes, hormigueros, tisundo, quebrachi, chipilillo, tepehuaje, campeche.</p>	<p>galateas, hawayanas, sanguinos, gardenias, limonarias y flor de jazmín</p>	<p>hierba buena, tlachicón, zopilote, huapinol, hojas de grillo, hierba dulce, hipazotillo, itamorrial, candó, tabaco, vergonzosa, te limón, cogollos de guayaba, hoja de naranjo, hoja de cacahuananche, albacahar, ruda, itafiate, chuchucas, orégano orejón, yucutizihí, hoja de aguacate, chilamate, tecomazuchitl, uñas de gato, lengua de gato. Hoja de cáncer y capita neja.</p>	<p>camote vaquero, camote de palo, camote dulce, yamitioco, jicama, papas, sandía, melón, calabaza, frijol, chile, camote de china, jitomate.</p>

Cuadro 12 Flora con la que cuenta el municipio de San Miguel Tlacamama

3.4.6.2 Fauna

AVES SILVESTRES	ANIMALES SALVAJES	ESPECIES ACUATICAS	ESPECIES EXTRAÑAS
<p>palomas, codorniz, cucucha, zopilote, gavilán, águila, tiques, pacheco, golondrinas, primavera, calandrias, pájaro bobo, pájaro azul, gorriones, guicho, ticundi, hurraca, perico, cotorro, loro, colibrí, zanate, horconcillo, caballero, tecolote, murcielago, garza, pichichi, patos, gansos, garzón, y chingüilli.</p>	<p>venados, conejos, mapaches, tejón, armadillos, zorro, gato montes, tusa, onza, jiquimillas, jabalí, tigrillo, ardilla. Insectos: zancudos, hormigas, grillo, chapulín, mosquito, mariposa, chambalé, jejen, gorgojo, comejen, chicacola, cucaracha, avispa, abejas y cuconiño.</p>	<p>pote, trucha, blanquilla, mojarra rayadas, endocos, chacalín, entierra arenas, cangrejos y tortugas. Reptiles: iguanas, cuijes, escorpión amarillo y negro, víbora de cascabel, coralillo, víbora pitón, tilcuete, teterete, malanqueza, cien pies, tarántulas, rana y sapo.</p>	<p>baboso y tindallo. Animales domésticos: burro, caballo, chivo, borrego, vaca, perro, gallinas, guajolotes, marranos y patos.</p>

Cuadro 13 Fauna con la que cuenta el municipio de San Miguel Tlacamama

3.4.7 Recursos Naturales

El municipio cuenta con una gran recurso natural como lo es el vital liquido agua, este es extraído de aguas subterráneas de un cerro de aproximadamente 60 Has, del cual abastece a un total del 80% de toda la población.

La flora y la fauna con la que cuenta el municipio es muy variada por lo que se pretende trabajar en un futuro con el criadero del venado cola blanca, criaderos de igua verde y prieta y posterior a eso trabajar en mas aspectos de conservación del medio ambiente.

3.4.8 Bosque

En todo el municipio se cuenta con una gran variedad de arboles maderable, arboles frutales y una gran variedad de bejucos y otro tipo de arboles que sirve para combustible en el hogar de muchos pobladores del municipio.

Muchos de los arboles maderables son utilizados para la construcción de encierros y corrales de manejo cabe destacar esto debido a que el municipio es latamente ganadero.

3.4.9 Análisis de la Problemática Ambiental.

Los principales problemas que tenemos que enfrentar de daños que estamos ocasionando al medio ambiente, tales como la degradación del suelo, extinción de especies, deforestaciones, contaminación de acuíferos, agua y aire y la falta de fomento hacia una cultura que le de valor a la riqueza natural y que preserve el medio ambiente esto se deriva, entre otros factores, a la falta de programas que nos permitan desarrollar, promover y aplicar acciones que permitan la conservación y mejoramiento del mismo, en coordinación con nuestros comités de barrios, instituciones educativas de todos los niveles, agencias municipales y municipios vecinos.

3.5 EJE ECONÓMICO

3.5.1 Participación Económica

La cabecera Municipal es San Miguel Tlacamama, las localidades de mayor importancia son El Zapote y la Esperanza, su actividad preponderante es la agricultura y la ganadería.

Participación Económica 2000		Porcentaje (%)
Población mayor de 12 años		66,97
Población económicamente activa (PEA)		40,9
PEA ocupada		99,07
PEA desocupada		0,93
Población económicamente inactiva		58,44
No especificada		0,67

Cuadro 14 Participación Económica en San Miguel Tlacamama

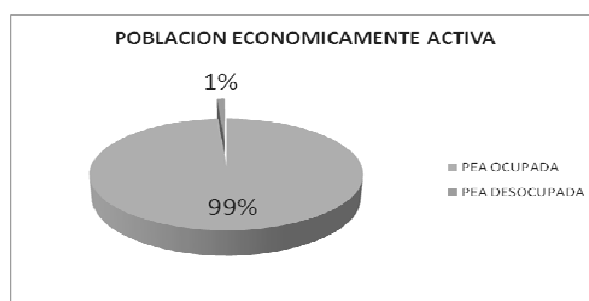

Fig. 20 Población PEA Ocupada y PEA Desocupada

3.5.2 Principales Sectores, Productos y Servicios

a) Agricultura

En el municipio se cuenta con 350 comuneros reconocidos en la cabecera municipal dedicados al sector productivo agricultura.

b) Ganadería

Se cuenta con una asociación ganadera, y dos delegaciones filiales a la misma, con 88 socios ganaderos reconocidos.

3.5.3 Población Económicamente Activa por Sector

De acuerdo con cifras al año 2000 presentadas por el INEGI, la población económicamente activa del municipio asciende a 858 personas, de las cuales 850 se encuentran ocupadas y se presenta de la siguiente manera:

Sector	Porcentaje
Primario (Agricultura, ganadería, caza y pesca)	62%
Secundario (Minería, petróleo, industria manufacturera, construcción y electricidad)	12%
Terciario (Comercio, turismo y servicios)	24%
Otros	2%

Cuadro 15 Porcentaje de población por sector

3.5.4 Uso del suelo

En el municipio de san Miguel Tlacamama se tiene una mayor superficie en el sector ganadero, seguido por el sector agrícola, Ya que el municipio abarca y está cubierto con una superficie total representada en el siguiente cuadro.

3.5.4.1 USO ACTUAL DEL SUELO 2007

MUNICIPIO	USO AGRICOLA			USO GANADERO	USO FORESTAL	OTROS	SUPERFICIE TOTAL
	TEMP.	RIEGO	TOTAL				
SN. Miguel Tlacamama	1,090	0	1,090	2,568	5,891	1,295	10,295

Cuadro 16 Uso del suelo en el año 2007

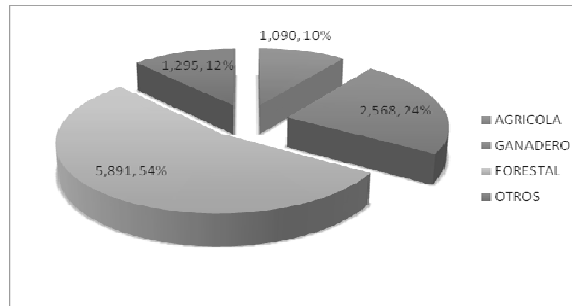

Fig 21 Grafica muestra las superficie de suelo en cada sector

3.5.5 SECTOR PRIMARIO

3.5.5.1 ACTIVIDADES ECONOMICAS EN BASE AL SECTOR PRIMARIO

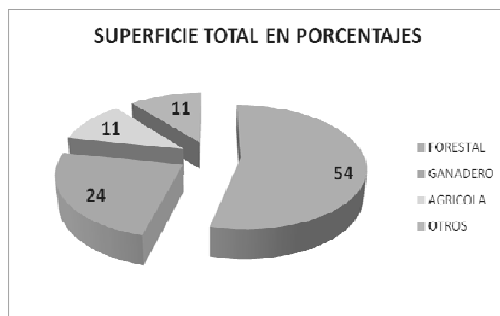

Fig. 22 Superficie total en porcentajes.

ACTIVIDAD	SUPERFICIE
FORESTAL	54.32 %
GANADERO	23.68%
AGRICOLA	10.50%
OTROS	10.50 %
TOTAL	100 %

Cuadro 17 Datos graficados

3.5.5.2 Principales Actividades Económicas

3.5.5.2.1 Ganadería

De acuerdo a la grafica representada el 24% de la población en base al sector primario se dedica a la ganadería, dicha actividad es importante y primordial para la generación de ingresos económicos a los pobladores, la práctica de cría y engorda de animales se traduce en un bienestar social y económico para los ganaderos, explotándose razas criollas con cruza de Bramman con Suizo Americano y Bramman con Holstein, que en los últimos años se han inducido sementales de estas razas los cuales han mejorado considerablemente la producción de leche en el municipio, por su potencial genético de carne y leche, el cruzamiento se hace con la finalidad de que los animales se adapten al clima y enfermedades que prevalecen en la costa oaxaqueña.

Por la producción de leche obtenida y por la competencia de los poblados vecinos de mercadeo del producto, se han iniciado talleres donde se fabrican quesos de aro para venderlos en otras comunidades. Sin embargo no ha sido suficiente por no contar con recursos económicos y solicitar capacitación para crear variedades de productos como queso de prensa, enchilado, Oaxaca, entre otros, y poder lograr una cadena de mercado para los puertos mas cercanos del municipio en la costa.

VIENTRES EN PRODUCCION AL AÑO	LITROS POR DIA (ML)	LITROS VACA/AÑO	NUMERO DE DIAS EN ORDEÑA	PRODUCCION (ML) TOTAL
1,166	4.3	981.209	210	1,144,089.694

Cuadro 18 Producción en vientres y litros de Bovinos FUENTE: SAGARPA 2007

Es importante mencionar que la actividad ganadera se ha convertido en los últimos años, la de mayor relevancia y no se ha preocupado por industrializar sus productos derivados de ella, en ese sentido a través del recurso municipalizado de sagarpa, en el programa de activos productivos se solicito materiales para la elaboración de diferentes tipos de quesos.

3.5.5.2.1.1 Inventario ganadero

ESPECIES	NO. CABEZAS / PRODUCTOS	%
BOVINOS DOBLE PROPOSITO	16,500	67.08%
PORCINOS	1800	7.31%
OVINOS	200	0.81%
CAPRINOS	500	2.03%
AVES (GALLINAS)	1,700	6.91%
GUAJOLOTES	500	2.03%
HUEVOS	3,400	13.82%
COLMENAS		
TOTAL	24,600	100%

Cuadro 19 Inventario Ganadero, Fuente SAGARPA 2007**3.5.5.2.1.2 Superficie ganadera.**

De las 2,568 Ha que se utilizan para la actividad ganadera la mayor parte de esta se siembran pastos forrajeros de alto valor nutritivo para los bovinos, como lo son el Para (*Brachiaria mutica*), Llanero (*Andropogon gallanus*), Estrella Africana (*Cynodòn plectostachyus*), Guinea (*Panicum maximun*), Tanzania (*Panicum maximun*), e insurgente, de estos el que ocupa una mayor superficie de siembra y que mejor lo come el bovino es el Llanero, Guinea y Estrella.

3.5.5.2.1.3 Sistemas de Producción Pecuaria

La Ganadería en este Municipio se basa en el Pastoreo Extensivo de praderas establecidas, con pastos introducidos como son. El Guinea (*Panicum maximun*), Estrella Africana (*Cynodòn plectostachyus*), y Pará (*Brachiaria mutica*), Tanzania (*Panicum maximun*).

En éste municipio es donde los ganaderos se han preocupado bastante por mejorar su ganado a tal grado que varios comienzan a realizar 2 ordeñas al día, esto solo se puede realizar cuando ya existe un mejoramiento Genético y alimenticio de Ganado; dentro del municipio el ganado existente es el Cebú cruzado con razas como el Suizo Americano y Holstein principalmente, se tienen actualmente estimado alrededor de 2,568 has de praderas establecidas y una población de alrededor de 16,500 cabezas de Ganado ; se produce leche y carne (vacas de desecho, sementales de desecho, toretes y becerros al destete)

3.5.5.2.2 Agricultura

En cuanto a la actividad Agrícola tenemos que los principales cultivos que se siembran son: el Maíz de grano.

	MAIZ DE GRANO	TOTAL
% SUPERFICIE SEMBRADA	1.63 %	100%
SUPERFICIE SEMBRADA	450	
SUPERFICIE COSECHADA	450	
PRODUCCION OBTENIDA	495	
RENDIMIENTO OBTENIDO	1.1	
PRECIO MEDIO RURAL	3000	
VALOR DE LA PRODUCCION	1,485,000	

Cuadro 20 Cultivos que más se siembran en el municipio

3.5.5.2.2.1 Sistemas de Producción Agrícola

Dentro de la Actividad Agrícola, el Sistema de cultivar más usado y antiguo, es el Sistema Roza-Tumba y Quema(R-T-Q); el cual consiste en eliminar (chaponar) la vegetación herbácea, y se deja la vegetación más grande o sea a los árboles ésta actividad se realiza durante los meses de Enero - Febrero, se pica bien la hierba y se deja secar, para que posteriormente se derriben los árboles y también se piquen bien las ramas dejándose secar y de su tallo sacan leña y postes para los cercos perimetrales, ésta actividad se realiza durante el mes de Marzo , para que en el mes de Abril toda la vegetación derribada y ya seca se queme en Mayo o Junio, dependiendo de que, tan rápido ha realizado todas fases del sistema y la presencia de las lluvias que ha veces se adelanta otras se atrasan. En el municipio se tienen 1,090 has de temporal que se siembran bajo éste sistema, la extensión de las parcelas varia desde 0.5 ha hasta 5 has.; la producción que se obtiene es principalmente para autoconsumo.

De acuerdo al tamaño del municipio El 10% de la población se dedica a las labores de la agricultura, el numero que realmente se dedica a esta actividad, el campo conjuga exigencias y desafíos, las exigencias en el sentido de asegurar que los apoyos lleguen a las mujeres y a los hombres que habitan las zonas rurales del Municipio; los desafíos se expresan en la necesidad de elevar de manera substancial a la productividad agrícola.

3.5.6 SECTOR SECUNDARIO

El municipio de San Miguel Tlacamama se encuentra un poco más destacado en el sector secundario a comparación de otros municipios, debido a que su Población EA Manufacturera se ha dedicado a la producción de artesanías como lo son instrumentos de barro y telares

Sector Secundario		%
PEA Minería		0,59
PEA Industrias Manufactureras		6,47
PEA Construcción		4,94
PEA Electricidad y Agua		0,12

Cuadro 21 Participación del Sector secundario en el Municipio

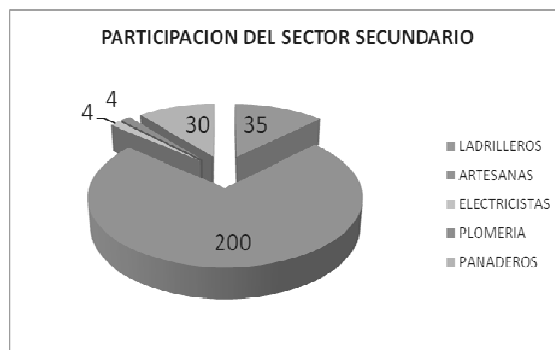

Fig. 24 Participacion en el sector secundario

3.5.6.1 Industria Manufacturera

En cuanto a la producción de servilletas, jorongos, artesanías de barro, vestidos, güpiles, cotones y otros las señoras son las más destacadas debido a que el mayor porcentaje tan solo se fija en ellas con un 6.47% dejando por debajo a la población activa de la construcción l electricidad y propiamente a la minería

3.5.6.2 Mercado de Mano de Obra (Construcción)

En este Municipio como en toda la Región los bajos precios de los productos agropecuarios y los problemas para la comercialización han provocado una descapitalización del Campo; sin embargo se registra muy baja la emigración pues en la actualidad solamente 156 personas han emigrado hacia los Estados Unidos.

La mano de obra se usa en la construcción, en las labores para la siembra de maíz, en el mantenimiento de praderas, en el mismo cuidado del ganado, y en la rama de servicios.

3.5.7 SECTOR TERCIARIO.

Como se puede apreciar el sector terciario es uno de los sectores que más destacada su participación en el municipio, debido a que la mayoría de la población se centra en el comercio, transporte, servicios de gobierno, servicios educativos, servicios de restaurantes, hoteles y otros como se muestran en la siguiente tabla.

Sector Terciario	
PEA Servicios inmobiliarios y bienes muebles	0
PEA Comercio	7,29
PEA Transportes y Comunicaciones	2
PEA Servicios Financieros	0
PEA Actividad Gobierno	2,47
PEA Servicios de Esparcimiento y Cultura	0
PEA Servicios Profesionales	0,35
PEA Servicios Restaurantes y Hoteles	2,24
PEA Apoyo a los negocios	0,47
PEA Servicios Educativos	3,06
PEA Servicios de Salud y Asistencia Social	0,71

Cuadro 22 Participación de la población en el sector terciario

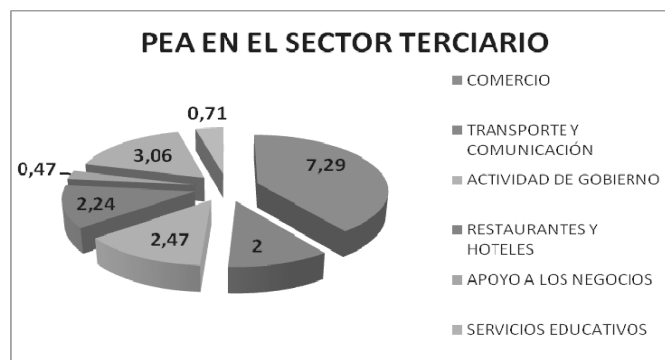

Fig. 25 PEA Sector Terciario

3.5.7.1 Mercado

En cuanto a la producción de leche, parte se vende en leche bronca y parte se vende para la elaboración de quesos y esta producción se vende en el mercado local, que es el mismo municipio y en los mercados de Pinotepa de Don Luís, San Pedro Jicayán y Santiago Pinotepa Nacional.

En cuanto a la producción de carne ésta se concentra en la producción de becerros al destete, que se venden a acaparadores que a sus ves los entregan a introductores a los mercados del centro del país, a Guadalajara y Monterrey principalmente.

3.5.7.2 Mercado de Bienes y Servicios

Los productos locales compiten fuertemente con los productos industrializados del exterior lo provoca que los precios se desplomen y esto desestimula la producción interna y como consecuencia tenemos un una fuerte descapitalización de los productores agropecuarios.

En San Miguel Tlacamama por encontrarse cercana a un mercado grande que es el de Pinotepa Nacional, se vende de todo, existen 15 tiendas de abarrotes que venden de lo más indispensable y de Pinotepa entran a vender producto como el pollo de granja y pescado, entre otros.

3.5.7.3 Mercado de Capital

El movimiento de capital se genera principal de la Ganadería, por la venta de leche y becerros, existen también prestamistas que prestan dinero cobrando del 5 hasta el 20% de intereses; un aspecto bastante importante es que esta gente no tiene acceso al crédito porque son comuneros.

CAPITULO IX

3.6 IDENTIFICACION DE LOS PROBLEMAS

N°	TIPO DE PROBLEMA
1	CONTAMINACIÓN
2	FALTA DE INFRAESTRUCTURA Y CAPACITACIÓN EN ACTIVIDADES PRODUCTIVAS
3	FALTA DE UN ORDENAMIENTO TERRITORIAL
4	SERVICIOS PUBLICOS Y BASICOS DEFICIENTES
5.-	EDUCACION
6.-	SALUD
7.-	FALTA DE FOMENTO A LA CULTURA Y EL DEPORTE

Problema 1 Contaminación

El problema de contaminación abarca la cabecera municipal y sus agencias de policía debido a que no existe una cultura por el cuidado del medio ambiente ya que en las calles no existen letreros y basureros que hagan posible una mayor limpieza, así también, la falta de reglamento es un factor importante ya que si este no existe no hay como poner multas o sanciones, la falta de infraestructura consideramos es importante así como darles un lugar adecuado a la basura.

ARBOL DE PROBLEMA

CAUSAS	PROBLEMA	EFFECTOS O CONSECUENCIAS
FALTA DE UN REGLAMENTO PARA MANEJO DE RESIDUOS SÓLIDOS Y LIQUIDOS.	CONTAMINACIÓN	NO SE PUEDE APLICAR MULTAS NI SANCIONES A QUIENES CONTAMINAN
FALTA DE LETRINAS ECOLOGICAS		CONTAMINACIÓN DE AGUAS QUE SE UTILIZAN COMO FUENTES DE ABREVADEROS
FALTA DE INFRAESTRUCTURA PARA EL MANEJO DE RESIDUOS SÓLIDOS Y LIQUIDOS		ENFERMEDADES GASTROINTESTINALES E INFECCIONES RESPIRATORIAS.
FALTA DE CULTURA POR EL CUIDADO DEL MEDIO AMBIENTE		EN TEMPORADAS DE LLUVIAS LA BASURA INTERRUMPE EL PASO DEL AGUA PROCANDO INUNDACIONES
FALTA DE INFRAESTRUCTURA DE DRENAJE Y SANEAMIENTO		PREVENCION DE ENFERMEDADES, CALLES LIMPIAS.
EXISTE UN BASURERO MUNICIPAL MAL UBICADO		
TIRAN LOS RESIDUOS DE AGROQUIOMICOS A LOS RIOS, ARROYOS		SE CONTAMINA RIOS, ARROYOS EN TIEMPOS DE LLUVIAS
LA FALTA DE SEPARACION DE LA BASURA.		

Problema 2 Falta de infraestructura y capacitación en actividades productivas.

La actividad productividad dentro de los tres sectores en el municipio de San Miguel Tlacamama es el primario y en este se destaca la ganadería por tal razón es importante impulsar esta actividad tanto en infraestructura como en capacitación y asistencia técnica, así como para impulsar los sectores secundarios y terciario.

CAUSAS	PROBLEMA	EFFECTOS
FALTA CAPACITACION Y ASISTENCIA TECNICA	FALTA DE INFRAESTRUCTURA Y CAPACITACIÓN EN ACTIVIDADES PRODUCTIVAS.	BAJA PRODUCTIVIDAD
FALTA DE ADAPTACION DE TECNOLOGIA		
FALTA DE MAQUINARIA PARA USO AGRICOLA		
FALTA DE INFRAESTRUCTURA PRODUCTIVA		DESARROLLO ECONOMICO LIMITADO.
FALTA DE CAMINOS COSECHEROS		INCONMPETENCIA EN EL MERCADO
FALTA DE COMUNICACIÓN PARA EL TRASLADO DE SUS PRODUCTOS AL MERCADO		MEJOR ACCESO A LOS CULTIVO PARA SACAR LOS PRODUCTOS
FALTA DE MERCADO MUNICIPAL		NO SE PUEDE LLEVAR LOS PRODUCTOS AL MERCADO
FALTA DE GESTION Y DE SEGUIMIENTO A LOS PROYECTOS DE INVERSION		NO HAY UN LUGAR ESPECIFICO DONDE SE VENDAN LOS PRODUCTOS
FALTA IMPULSAR MAS ACTIVIDADES ECONOMICAS DE SERVICIOS		NO TIENEN DONDE VENDER SUS PRODUCTOS
NO EXISTE FUENTES DE EMPLEO		DESEMPLEO
NO HAY RECURSO PARA INSTALAR TALLERES DE CAPACITACION PARA OTROS OFICIOS.		

Problema 3 Falta de un ordenamiento territorial

La falta de un ordenamiento territorial es muy importante dentro de nuestro municipio

CAUSAS	PROBLEMA	EFFECTOS
FALTA DE ORGANIZACIÓN	Falta de un ordenamiento territorial	SE HARA MAS GRANDE EL PROBLEMA
SE ESTAN ACABANDO LAS AREAS VERDES		MAYOR DEFORESTACION
NO SE HA REALIZADO EL PARCELAMIENTO DE LA AMPLIACION POR PARTE DE LA P.A		MAYOR EROSION DE SUELOS
ESTAN CAMBIENDO EL USO DEL SUELO		PROBLEMAS DE LIMITES
		DESORDEN ECOLOGICO

Problema 4 Servicios públicos y básicos deficientes

CAUSAS	PROBLEMA	EFFECTOS
FALTA DE CAPACITACIÓN AL CABILDO MUNICIPAL Y AUXILIARES	SERVICIOS PUBLICOS Y BASICOS DEFICIENTES	NO TIENEN CONOCIMIENTO DE SUS FUNCIONES ESPECIFICAMENTE
FALTA DE REGLAMENTOS		NO EXISTE UNA RESPONSABILIDAD
FALTA DE MANTENIMIENTO Y REHABILITACION DE LOS CAMINOS Y LA INFRAESTRUCTURA CARRETERA ASI COMO LA URBANIZACION.		NO SE PUEDE MULTAR O SANCIONAR
		MAQUINARIA Y EQUIPO INSUFICIENTE
		CAMINOS EN MALAS CONDICIONES
		NO SE PUEDE MOBILIZAR LA GENTE RAPIDAMENTE
FALTA DE MOBILIARIO Y EQUIPO DE OFICINA		REZAGO SOCIAL
MALA ADMINISTRACION MUNICIPAL		LOS PRODUCTORES NO PUEDEN SACAR SUS PRODUCTOS FACILMENTE AL MERCADO
		NO SE BRINDA UN SERVICIO DE CALIDAD
		NO SE UTILIZA EL RECURSO PROPORCIONALMENTE
FALTA DE RECAUDACIÓN		EL SISTEMA DE ALUMBRADO PUBLICO EN LAS LOCALIDADES ES MUY DEFICIENTE
NO SE CUENTA CON UN BANDO DE POLICIA		POCOS INGRESOS PROPIOS
INSTALACIONES ADECUADAS DE PROTECCIÓN CIVIL		INSEGURIDAD
FALTA MEJORAMIENTO Y AMPLIACION DE LA ENERGIA ELECTRICA		
FALTA MEJORAMIENTO Y AMPLIACION DEL AGUA POTABLE	MEJORAR LAS CONDICIONES DE VIDA	
FALTA SEGUIR IMPLEMENTANDO EL PROGRAMA DE PISO FIRME	VIVIENDAS DIGNAS	

Problema 5 Educación

CAUSAS	PROBLEMA	EFFECTOS
INFRAESTRUCTURA DE LAS ESCUELAS ESTAN EN MAL ESTADO	EDUCACION	REZAGO EDUCATIVO
FALTA DE AULAS, ESPACIOS RECREATIVOS Y CENTROS DE APRENDIZAJE EN LAS ESCUELAS		
FALTA DE CAPACITACION A LOS MAESTROS		
JARDINES DE NIÑOS SIN CENTROS DE RECREACION INFANTIL		
ESCUELAS SIN CLAVES, SOLO SON UN MODULO		
EXCESO DE TELEVISION		
MALA ALIMENTACION		
MODOS Y MALOS HABITOS		
MATERIAL DIDACTICO INSUFICIENTE		ALUMNOS SIN PREPARACION PARA COMPETIR EN OTROS NIVELES
HACE FALTA BIBLIOTECAS EN LAS ESCUELAS		
TELESECUNDARIAS SIN SEÑAL TELEVISIVA E INTERNET		ALCOHOLISMO
AUSENTISMO DE MAESTROS POR MOVIMIENTOS SINDICALES		
DESINTEGRACION FAMILIAR		ANALFABETIZMO
INASISTENCIA A LA ESCUELA		
DESCUIDO DE LOS PADRES		BANDALISMO
FALTA FOMENTO A LA CULTURAL Y DEPORTE EN LAS ESCUELAS		
FALTA ORGANIZACIÓN DE LOS COMITÉ DE PADRES DE FAMILIA Y AUTORIDADES MUNICIPALES		NO HAY ORGANIZACIÓN
FALTA DE EDUCACION INICIAL		

Problema 6 Salud

CAUSAS	PROBLEMA	EFFECTOS
FALTA DE CENTROS DE SALUD	SALUD	NO SE PROPORCIONA UN BUEN SERVICIO
FALTA PERSONAL MEDICO PERMANENTE		
NO EXISTE UNA AMBULANCIA PARA TRASLADAR A LOS ENFERMOS		
FALTA DE MEDICAMENTOS		NO HAY CURA PARA LOS ENFERMOS
FALTA DE EQUIPAMIENTO NECESARIO		MAYOR ATENCION A LA POBLACION
FALTAN MEDICOS Y ENFERMERAS DE BASE		
FALTA MAYOR CAPACITACION A LAS ASISTENTES DE SALUD		ASISTENTES DE SALUD POCO CAPACITADAS
FALTA DE ORGANIZACION POR PARTE DE COMITÉS Y AUTORIDADES		SERVICIO DE SALUD DEFICIENTE
INFRAESTRUCTURA Y EQUIPO PRESTADO		
MEJORAR LA INFRAESTRUCTURA DE LOS CENTROS DE SALUD YA EXISTENTES		
FALTA DE ATENCION ESPECIAL A PERSONAS DISCAPACITADAS		DESCRIMINACION

Problema 7 Falta de fomento a la cultura y el deporte

CAUSAS	PROBLEMA	EFFECTOS
NO DE TRANSMITEN LAS COSTUMBRES Y TRADICIONES A LAS NUVAS GENERACIONES	Falta de fomento a la Cultura y el Deporte	PERDIDA DE COSTUMBRES Y TRADICIONES EN SU TOTALIDAD
NO EXISTE FOMENTO A LA CULTURA		LOS JOVENES ADQUIEREN ALGUN TIPO DE VICIO (DROGADICCION, TABAQUISMO, ALCOHOLISMO)
NO SE CUENTAN CON EL APOYO A GRUPOS FORKLORICOS		PERDIDA DE DANZAS Y BAILES TRADICIONLES
		LOS INTEGRANTES PIERDEN INTERES EN PRACTICAR ESTAS DANZAS
FALTA IMPULSAR EL DESARROLLO DE LOS PUEBLOS INDIGENAS		LA FALTA DE BESTIMENTA HACE DEFICIENTE LAS PRESENTACIONES FORKLORICAS
	PERDIDA DE LA LENGUA MATERNA Y BESTIMENTA INDIGENA	

ARBOL DE SOLUCIONES ESTRATEGICAS

Cuadro . Solucion Estrategica 1

CONJUNTO DE SOLUCIONES	SOLUCION ESTRATEGICA	CONDICION POSITIVA A FUTURO
ELABORACION DE REGLAMENTO SERVICIO PUBLICO DE LIMPIA Y SANIDAD	MANEJO DE LOS RESIDUOS SOLIDOS Y LIQUIDOS	REGLAMENTOS BIEN DISEÑADO Y APLICADOS NUEVOS INGRESOS POR MULTAS
CONSTRUCCION DE LETRINAS		MEJOR CONDICION DE LOS SANITARIOS
UBICACIÓN DE UN BASURERO MUNICIPAL		PREVENCION DE ENFERMEDADES GASTROINTESTINALES E INFECCIONES RESPIRATORIAS.
IMPLEMENTACIÓN DE PROGRAMAS DE MANEJO DE LA BASURA		MEJOR CONTROL DE LA BASURA
CAPACITACION PARA EL MANEJO DE RESIDUOS DE AGROQUIMICOS		SE EVITA CONTAMINACIONES, ARROYOS EN TIEMPOS DE LLUVIAS
INTRODUCCION DEL DRENAJE		UN MUNICIPIO LIMPIO
CONSTRUCCION DE UNA PLANTA TRATADORA DE AGUAS RESIDUALES		RIOS, ARROYOS LIMPIOS MEJORAR LAS CONDICIONES DE VIDA
		MEJAR LAS CONDICIONES DE SANIDAD Y LIMPIEZA

Cuadro. Solucion Estrategica 2

CONJUNTO DE SOLUCIONES	SOLUCION ESTRATEGICA	CONDICION POSITIVA A FUTURO
SOLICITAR PROGRAMAS DE CAPACITACION Y ASITENCIA TECNICA	IMPULSO DE LA ECONOMIA MUNICIPAL EN INFRAESTRUCTURA Y CAPACITACIÓN EN ACTIVIDADES PRODUCTIVAS.	MEJORAR LOS RENDIMIENTOS EN LA PRODUCCION
ADQUISICION DE INFRAESTRUCTURA PRODUCTIVA		CONTAR CON COMERCIOS QUE IMPULSEN LA ECONOMIA EN EL MUNICIPIO
CONTAR CON MEJORES CONDICIONES DE INFRAESTRUCTURA CARRETERA		CONTAR CON UNA MEJOR INFRAESTRUCTURA CARRETERA PARA PODER IMPORTAR Y EXPORTAR PRODUCTOS.
DAR ACOMPAÑAMIENTO A LAS ASOCIACIONES GANADERAS		MEJORAR LA ORGANIZACIÓN EN CUANTO ALS ASOCIACIONES GANADERAS
CONSTRUIR UN MERCADO MUNICIPAL		CONTAR CON UN MERCADO DONDE SE VENDAN LOS PRODUCTOS DE LA REGION
IMPLEMENTACION DE PROYECTOS QUE GENEREN FUENTES DE EMPLEO		OFRECER MEJORES PRODUCTOS
GESTIONAR PARA LA CONSTRUCCION DE TALLERES DE CAPACITACION		CONTAR CON TALLERES DE CAPACITACION
GESTION Y SEGUIMIENTO A LOS PROYECTOS DE INVERSION		APROVECHAR EL POTENCIAL PRODUCTIVO CON EL QUE CUENTA EL MUNICIPIO.
ASIGANCION DE RECURSOS POR PARTE DEL MUNICIPIO A SECTORES ECONOMICOS.		

Cuadro. Solucion Estrategica 3

CONJUNTO DE SOLUCIONES	SOLUCION ESTRATEGICA	CONDICION POSITIVA A FUTURO
ORGANIZAR A CADA REPRESENTANTE DE LAS AGENCIAS	ELABORACIÓN DE UN ORDENAMIENTO TERRITORIAL	MEJORAR LOS PLOBLEMAS CAUSADOS POR LA FALTA DE ORGANIZACION
CONSERVACION Y REFORESTACION DE LAS AREAS FORESTALES		CONVATIR LOS PROBLEMAS DE DEFORESTACION
REALIZAR EL PARCELAMIENTO DE LA AMPLIACION POR PARTE DE LA P.A		CONSERVACION DE LA FAUNA (VENADO COLA BLANCA)
HACER UN BUEN USO DEL POTENCIAL DEL SUELO		MAYOR RECUPERACION DE SUELOS
		QUE CADA PROPIETARIO CUENTE CON SU CERTIFICADO PARCELARIO
		APROVECHAMIENTO DE POTENCIAL PRODUCTIVO

Cuadro . Solucion Estrategica 4

CONJUNTO DE SOLUCIONES	SOLUCION ESTRATEGICA	CONDICION POSITIVA A FUTURO
CAPACITACION A LOS ACTORES SOCIALES (CABILDO Y EMPLEADOS)	MEJORAMIENTO EN LOS SERVICIOS PUBLICOS Y BASICOS	UN CABILDO BIEN CAPACITADO E INFORMADO
IMPLEMENTACION DE REGLAMENTO Y MEJORAR LA DISTRIBUCION DE LOS RECURSOS		CONTAR CON REGLAMENTOS Y QUE SE EJECUTEN
MEJORAMIENTO DE LA INFRAESTRUCTURA MUNICIPAL		MEJORAR LA PRESTACION DEL SERVICIO AL PUBLICO
ADQUISICION DE MOBILIARIO Y EQUIPO DE OFICINA		MEJORAR LA DISTRIBUCION DE LOS RECURSOS
PRIORIZAR PROYECTOS, OBRAS Y ACCIONES DE ACUERDO A LA ADMINISTRACION MUNICIPAL		COMUNIDADES MAS COMUNICADAS
MEJORAMIENTO DE LA RED DE COMUNICACIÓN DEL MUNICIPIO CON SUS AGENCIAS		CONTAR CON INFRAESTRUCTURA SUFICIENTE Y EN BUEN ESTADO
MANTENIMIENTO Y REHABILITACION DE LOS CAMINOS E INFRAESTRUCTURA CARRETERA.		MAYOR ORANIZACION ENTRE AGENCIAS Y MUNICIPIO
ESTABLECER UNA AGENDA MUNICIPAL		CONTAR CON INGRESOS PROPIOS
IMPLEMENTAR LA RECAUDACION		MAYOR SEGURIDAD
INTEGRAR EL BANDO DE POLICIA		LOGARA UN DESARROLLO JUSTO Y SUSTENTABLE
INSTALACIONES ADECUADAS DE PROTECCIÓN CIVIL		CONTAR CON UNA COBERTURA DE ENERGIA ELECTRICA SUFICIENTE Y EN BUEN
INTRODUCCION Y AMPLIACION DE LA RED DE ENERGIA ELECTRICA		MEJORAR LOS SERVICIOS EN LA VIVIENDAS
INTRODUCCION Y AMPLIACION DE LA RED DE AGUA POTABLE		MEJORAR LAS CONDICIONES DE LAS CALLES
MEJORAR LAS CONDICIONES DE URBANIZACION (CALLES PAVIMENTADAS Y BANQUETAS)		MEJORAR LA CALIDAD DE VIDA
IMPLEMENTACION DE PROGRAMAS DE VIVIENDA		

EDUCACION

Cuadro . Solucion Estrategica 5

CONJUNTO DE SOLUCIONES	SOLUCIONES ESTRATEGICAS	CONDICION POSITIVA A FUTURO
	MEJORAR LOS SERVICIOS EDUCATIVOS	PODER ENTRAR EN COMPETENCIA EDUCATIVA
CONTAR CON INSTALACIONES Y CENTROS DE APRENDIZAJE MEJOR EQUIPADOS		BRINDAR UNA EDUCACION DE MAYOR CALIDAD
REHABILITACION Y MEJORAMIENTO DE LA INFRAESTRUCTURA EN LAS INSTALACIONES EDUCATIVAS YA EXISTENTES.		MEJORAR LAS CONDICIONES DE LAS ESCUELAS
CONSTRUCCION DE AULAS ESCOLARES		PERSONAS PREPARADAS QUE DESARROLLEN UN ACTIVIDAD PRODUCTIVA
IMPLEMENTAR PROGRAMAS DE EDUCACION PARA ADULTOS		ALUMNOS PREPARADOS PARA COMPETIR A OTROS NIVELES
CONSTRUCCION Y MANTENIMIENTO A AULAS EN ESCUELAS, INICIAL, PREESCOLAR, PRIMARIA, SECUNDARIA Y BACHILLERATO		MEJORES ESCUELAS
SOLICITAR MAS MAESTROS PARA NUESTRAS ESCUELAS		MAYOR COORDINACION
ORGANIZAR A LOS PADRES DE FAMILIA JUNTO CON EL REGIDOR DE OBRAS Y DE EDUCACION PARA QUE TRABAJEN COORDINADAMENTE.		MENOR REZAGO EDUCATIVO
FOMENTAR EL ARTE, LA CULTURA Y EL DEPORTE EN LAS ESCUELAS		PROTEGER A LA POBLACION DE CAER EN PROBLEMAS DE ALCOHOLISMO, DROGADICCION Y BANDALISMO
INSTALACION DE ESPACIOS EDUCATIVOS (BIBLIOTECA, CENTROS DE COMPUTO)		

Cuadro. Solucion Estrategica 6

CONJUNTO DE SOLUCIONES	SOLUCION ESTRATEGICA	CONDICION POSITIVA A FUTURO
MEJORAR LA INFRAESTRUCTURA DE SERVICIOS DE SALUD EXISTENTES	MEJORAMEINTO DEL SERVICIO DE SALUD	MEJORA DIA CON DIA LOS SERVICIOS DE SALUD
EQUIPAR DE MATERIALES Y MEDICAMENTOS A LOS CENTRO DE SALUD		TENER CENTROS DE SALUD BIEN EQUIPADOS
ORGANIZAR A LOS COMITÉ DE SALUD PARA QUE TRABAJEN EN COORDINACION CON EL REPRESENTANTE DE SALUD		PODER LOGRAR VER UNA BUENA ORGANIZACIÓN PARA LA CUESTIION DE SALUD
CONTAR CON PERSONAL SUFICIENTE Y CAPACITADO		
		MEJORAR LA CALIDAD DEL SERVICIO SALUD
CONTRUCCION, REHABILITACION Y EQUIPAMIENTO A CENTROS DE SALUD.		MEJORAR LA COBERTURA DE ATENCION
	MEJORAR LA CALIDAD DE VIDA	

Cuadro. Solucion Estrategica 7

CONJUNTO DE SOLUCIONES	SOLUCION ESTRATEGICA	CONDICION POSITIVA A FUTURO
TRANSMITIR LAS COSTUMBRES Y TRADICIONES A LAS NUEVAS GENERACIONES	FOMENTAR LA CULTURA Y EL DEPORTE	COSTUMBRES Y TRADICIONES REALIZADAS POR NUEVAS GENERACIONES
IMPLEMENTAR PROGRAMAS DE DIFUSION SU CULTURA Y TRADICION		DISMINUIR EL NUMERO DE JOVENES CON VICIOS
FOMENTAR ACTIVIDADES DE DEPORTE Y CULTURA COMO DANZA, CANTO ENTRE OTROS		CONTAR CON ESPACIOS DONDE LOS JOVENES PUEDAN PASAR SUS RATOS LIBRES
REALIZACION D EPRESNETACIONES EN EVENTOS SOCILAES Y CULTUALES		CONTAR CON JOVENES LIBRES DE DROGAS
REALIZAR GESTIONES DE APOYO A GRUPOS FORKLORICOS		MEJORAR LAS CONDICIONES DE LOS GRUPOS FOLKLORICOS DE DANZAS Y BAILES TRADICIONALES
RESCATAR LOS MONUMENTOS, LENGUA ENDEMICA Y CENTROS HISTORICOS		PODER MOSTRAR LA CULTURA DE NUESTRO PUEBLO

ANÁLISIS DE SOLUCIONES ESTRATEGICAS

Matriz de Análisis de Soluciones Estratégicas

SOLUCION ESTRATEGICA	¿RESUELVE O ATACA VARIOS PROBLEMAS	¿LOS RECURSOS PARA HACERLA ESTÁN BAJO NUESTRO CONTROL?	¿ESTAMOS TODOS DE ACUERDO EN REALIZARLA?		¿CUÁNTO TIEMPO TARDAREMOS EN LOGRARLO?	¿QUÉ RIESGOS O PELIGROS CORREMOS AL HACERLO?	¿QUÉ RIESGOS O PELIGROS CORREMOS POR NO HACERLO?	¿QUIÉNES SE VAN A BENEFICIAR?
			¿QUIÉNES?	¿CUÁNTOS AÑOS?				
MANEJO DE LOS RESIDUOS SOLIDOS Y LIQUIDOS	¿CUÁLES? SI CON ESTA SOLUCION ESTAMOS RESOLVIENDO EL PROBLEMA DE CONTAMINACION Y SALUD	ALGUNOS EN CUESTION DE PARTICIPACION SI HAY DISPONIBILIDAD DE LA GENTE	SI, AUTORIDADES MUNICIPALES Y REPRESENTANTES DE CADA COLOMIA O BARRIO	TODOS DEPENDE DE LA PARTE ECONOMICA Y DE LA DISPONIBILIDAD DE LA GENTE, APROXIMADAMENTE EN 4 AÑOS	NINGUNO	SABEMOS QUE EL PROBLEMA DE CONTAMINACION ES UN PROBLEMA SERIO	TODOS LOS HABITANTES	
IMPULSO DE LA ECONOMIA MUNICIPAL EN INFRAESTRUCTURA Y CAPACITACIÓN EN ACTIVIDADES PRODUCTIVAS.	SI. PROBLEMAS FALTA DE INFRAESTRUCTURA Y CAPACITACIÓN EN ACTIVIDADES PRODUCTIVAS	SI. SIEMPRE Y CUANDO SE IMPULSE EN LOS TRES SECTORES	SI. AUTORIDADES MUNICIPALES Y PEQUEÑOS GRUPOS DE TRABAJO	ES UN ESFUERZO CONSTANTE	HAY RIESGO DE NO CONTAR CON LAS FUENTES D EFINANCIAMIENTO	DESEMPLEO Y MIGRACION	TODOS LOS HABITANTES INVOLUCRADOS	
ELABORACIÓN DE UN ORDENAMIENTO TERRITORIAL	SI EL DE CONTAMINACION, FALTA DE INFRAESTRUCTURA Y CAPACITACIÓN EN ACTIVIDADES PRODUCTIVAS	SI AL MENOS LA DISPOSICIÓN DE LA GENTE	SI. DIRECTOR DE DESARROLLO RURAL, COMISARIADOS EJIDALES, PRESIDENTES MUNICIPALES, REPRESENTANTE DE ECOLOGIA	DEPENDERA DE LA RESPUESTA A LA SOLICITUD QUE SE HAGA	NINGUNO, AL MENOS QUE PARA CUESTION DE INFRAESTRUCTURA NO HAY FUENTES DE FINANCIAMIENTO.	NO LOGRAR UN DESARROLLO SUSTENTABLE Y SOSTENIBLE	TODOS LOS HABITANTES	

Continuación de la Matriz de Análisis de soluciones estratégicas.

SOLUCION ESTRATEGICA	¿RESUELVE O ATACA VARIOS PROBLEMAS?		¿LOS RECURSOS PARA HACERLA ESTÁN BAJO NUESTRO CONTROL?	¿ESTAMOS TODOS DE ACUERDO EN REALIZARLA?		¿CUÁNTO TIEMPO TARDAREMOS EN LOGRARLO?		¿QUÉ RIESGOS O PELIGROS CORREMOS AL HACERLO?	¿QUÉ RIESGOS O PELIGROS CORREMOS POR NO HACERLO?	¿QUIÉNES SE VAN A BENEFICIAR?
	¿CÓMO?	¿CUÁLES?		¿QUIÉNES?	¿CUÁNTOS AÑOS?					
MEJORAMIENTO EN LOS SERVICIOS PUBLICOS Y BASICOS	SI. SERVICIOS PUBLICOS Y BASICOS DEFICIENTES	¿CÓMO?	NO POR QUE SE DEPENDE DEL MONTO PRESUPUESTADO PARA EL MUNICIPIO	H. AYUNTAMIENTO, CABILDO, AGENTES MUNICIPALES, CMDRS	SON MEJORAMIENTOS CONTINUOS QUE SE TRANSMITEN DE TRIENIO EN TRIENIO	¿CUÁNTOS AÑOS?	NO EXISTE NINGUN RIESGO	QUE NO HAY FUENTES DE FINANCIAMIENTO PARA REALIZAR LAS MEZCLAS Y QUE EL PRESUPUESTO SEA MUY BAJO	TODOS LOS HABITANTES INVOLUCRADOS	
MEJORAR LOS SERVICIOS EDUCATIVOS	SI. EDUCACION, CONTAMINACION, SERVICIOS PUBLICOS Y BASICOS DEFICIENTES	¿CÓMO?	SI EL FONDO MUNICIPAL PERO NO ES SUFICIENTE	REGIDOR DE OBRAS, REGIDOR DE EDUCACIÓN, COMITÉ DE PADRES DE FAMILIA, AGENTES MUNICIPALES	INDEFINIDO PORQUE SE TIENE QUE CONVATIR AÑO CON AÑO	¿CUÁNTOS AÑOS?	NINGUNO AL MENOS QUE NO HAYA FUENTE DE FINANCIAMIENTO Y SOLO SE QUEDA EN SUEÑOS.	UN ALTO INDICE DE MARGINACIÓN, REZAGO SOCIAL, MAYOR DESEMPLEO, Y QUE NO HAYA APOYO POR PARTE DE OTRAS DEPENDENCIAS.	TODAS LAS ESCUELAS Y HABITANTES	
MEJORAMIENTO DEL SERVICIO DE SALUD	SI. EL DE SALUD, EDUCACION, SERVICIOS PUBLICOS Y BASICOS DEFICIENTES	¿CÓMO?	ALGUNOS YA QUE DEL FONDO MUNICIPAL SE PUEDEN PRIORIZAR OBRAS DE ESTE TIPO	SI. AL MENOS LOS INVOLUCRADOS	A LOS 5 AÑOS SIEMPRE Y CUANDO SE DE SEGUIMIENTO AÑO CON AÑO	¿CUÁNTOS AÑOS?	SOLO EL DE FALSAS ESPERANZAS	SON PROBLEMAS SERIOS YA QUE SE TRATA D ELA SALUD DE NUESTRA GENTE	TODOS LOS HABITANTES DEL MUNICIPIO	
FOMENTAR LA CULTURA Y EL DEPORTE	SI. SALUD, EDUCACION, FALTA DE FOMENTO A LA CULTURA Y EL DEPORTE	¿CÓMO?	LA MAYORIA NO YA QUE ES MUY POCO EL RECURSO QUE LLEGA AL MUNICIPIO	SI. AUTORIDAD MUNICIPAL, GRUPOS DE DANZA, JOVENES EN GENERAL	A LOS 2 AÑOS ESTAREMOS INICIANDO DESEANDO DEN RESPUESTA A NUESTRAS GETIONES Y ESEREMOS QUE CONTINUAMENTE VAYA DISMINUYENDO EL P PROBLEMA	¿CUÁNTOS AÑOS?	NINGUNO	UN ALTO PORCENTAJE D EBANDALISMO, ALCOHOLISMO, POCO INTERES POR ESTUDIAR Y MA SA UN NO TENER DONDE PASAR EL TIEMPO EN SUS RATOS LIBRES	PRINCIPALMENTE LOS PADRES JUNTO CON SUS HIJOS LOS QUE DISFRUTARAN ESTOS BENEFICIOS	

3.9 MATRIZ DE LINEAS ESTRATEGICAS

Cuadro . Matriz de línea de Estratégica 1 Contaminación.

SOLUCION ESTRATEGICA	OBJETIVO GENERAL	PROYECTOS	OBJETIVO ESPECIFICO DEL PROYECTO
MANEJO DE LOS RESIDUOS SOLIDOS Y LIQUIDOS	MEJORAR LAS CONDICIONES DEL MANEJO DE LOS RESIDUOS EN EL MUNICIPIO	IMPLEMENTACIÓN DE PROGRAMAS DE MANEJO DE LA BASURA Y CAMPAÑAS DE LIMPIEZA	CREAR ALTERNATIVAS DE MANEJO DE LOS ANIMALES DOMESTICOS
		ORGANIZACIÓN: ELABORACION DE REGLAMENTO SERVICIO PUBLICO DE LIMPIA Y SANIDAD	CONTAR CON REGLAMENTOS DISEÑADO ESPECIFICAMENTE PARA SANCIONAR A LOS POBLADORES QUE CONTAMINEN.
		INFRAESTRUCTURA: CONSTRUCCION DE LETRINAS ECOLOGICAS	CONTAR CON LETRINAS ECOLOGICAS EN CADA UNO DE LOS HOGARES DEL MUNICIPIO
		INFRAESTRUCTURA: ADQUISICION DE UN CAMION DE BASURA	BRINDAR UN MEJOR SERVICIO DE RECOLECCION DE BASURA
		INFRAESTRUCTURA: CONSTRUCCION DE ALCANTARILLADOS A ESCURRIDEROS O NACIMIENTO DE AGUA PARA EVITAR QUE SEA CONTAMINADOS POR ANIMALES.	CONTAR CON AREAS PARA CONSERVAR LOS LLACIMIENTOS DE AGUAS DE MANANTIALES
		INFRAESTRUCTURA: CONSTRUCCION DE UNA PLAN TRATADORA DE AGUAS RESIDUALES	CONSTRUIR UNA PLANTA TRATADORA DE AGUAS RESIDUALES EN SAN MIGUEL TLACAMAMA
		INFRAESTRUCTURA: INTRODUCCION DEL DRENAJE	CONTAR CON DRENAJE SANITARIO EN EL MUNICIPIO
		CAPACITACION: PARA EL MANEJO DE RESIDUOS DE AGROQUIMICOS Y DESECHOS SOLIDOS URBANOS EN ORGNICOS E INORGANICOS	IMPLEMENTAR PROGRAMAS DE CAPACITACION PARA HACER UN MEJOR USO DE LA BASURA, CREACION DE ABONOS ORGANICOS

Cuadro . Matriz de línea de Estratégica 2 Falta de Infraestructura y capacitación en actividades productivas.

SOLUCION ESTRATEGICA	OBJETIVO GENERAL	PROYECTOS	OBJETIVO ESPECIFICO DEL PROYECTO
IMPULSO DE LA ECONOMIA MUNICIPAL EN INFRAESTRUCTURA Y CAPACITACIÓN EN ACTIVIDADES PRODUCTIVAS.	CONTAR CON INFRAESTRUCTURA A ,CAPACITACION QUE AYUDE A IMPULSAR LA ECONOMIA DEL MUNICIPIO	FOMENTO: DIFUNDIR LOS PRODUCTOS QUE DE PRODUCEN MEDIANTE LA REALIZACION DE EXPOFERIAS	DAR A CONOCER LOS PRODUCTOS QUE SE COMERCIALIZAN EN LA REGION
		ORGANIZACIÓN: GESTION DE PROYECTOS QUE GENEREN FUENTES DE EMPLEO ASI COMO SU SEGUIMIENTO Y EJECUCION DEL MISMO (PRINCIPALMENTE DE SERVICIOS)	GENERAR MAS FUENTES DE EMPLEO PARA LA POBLACION E IMPULSAR LA ECONOMIA DEL MUNICIPIO
		ORGANIZACIÓN: DAR ACOMPAÑAMIENTO A LAS ASOCIACIONES GANADERAS	LOGRAR UNA ORGANIZACIONQUE HAGA POSIBLE QUE LAS ASOCIACIONES GANADERAS CUENTEN CON UN TECNICO
		INFRAESTRUCTURA: MEJORAMIENTO Y CONSTRUCCION DE INFRAESTRUCTURA CARRETERA Y APERTURA DE CAMINOS COSECHEROS.	CONTAR CON INFRESTRUCTURA SUCIENTE Y EN BUEN ESTADO QUE HAGA POSIBLE EL TRASLADO DE LOS PRODUCTO AL MERCADO
		INFRAESTRUCTURA: CONSTRUCCION DE TALLERES DE CAPACITACION	CONTAR CON UN ESPACIO DESTINADO A CAPACITACION
		INFRAESTRUCTURA: ADQUISICION DE INFRAESTRUCTURA PRODUCTIVA (SISTEMAS DE RIEGO,CORRALES DE MANEJO, MODULOS FORRAJEROS, ETC)	ADAPTAR TECNOLOGIA APROPIADA QUE HAGA POSIBLE UN DESARROLLO SUSTENTABLE Y SOSTENIBLE.
		INFRAESTRUCTURA: CONSTRUCCION DE UN MERCADO MUNICIPAL	CONTAR CON UN ESPACIO DONDE LOS PRODUCTORES VENDAN SU PRODUCTO
		CAPACITACION: SOLICITAR PROGRAMAS DE CAPACITACION Y ASITENCIA TECNICA	CONTAR CON PROGRAMAS DE CAPACITACION PARA LAS PERSONAS INTERESADAS EN SUPERARSE Y ADQUIRIR NUEVOS CONOCIMIENTOS

Cuadro. Matriz de línea de Estratégica 3 Ordenamiento territorial

SOLUCION ESTRATEGICA	OBJETIVO GENERAL	PROYECTOS	OBJETIVO ESPECIFICO DEL PROYECTO
<p>ELABORACIÓN DE UN ORDENAMIENTO TERRITORIAL.</p> <p>ELABORAR UN ORDENAMIENTO TERRITORIAL DEL MUNICIPIO DE SAN MIGUEL TLACAMAMA</p>		<p>FOMENTO: DIFUNDIR LA IMPORTANCIA DE PRESERVAR EL RECURSO NATURAL EXISTENTE</p>	<p>CONCIENTIZAR A LA GENTE SOBRE LA IMPORTANCIA DE CONSERVAR LAS AREAS FORESTALES Y MEJORAR LAS YA AFECTADAS POR LA DEFORESTACION</p>
		<p>ORGANIZACIÓN: SOLICITAR ALA P.A EL PARCELAMIENTO DE LOS PREDIOS</p>	<p>LOGRAR QUE LAS PERSONAS QUE CUENTEN CON TIERRAS TENGAN SU CERTIFICADO PARCELARIO QUE LO AVALE</p>
		<p>ORGANIZACIÓN: GESTIONAR LA ELABORACION DEL ORDENAMIENTO TERRITORIAL</p>	<p>CONTAR CON UN ORDENAMIENTO TERRITORIAL PARA HACER UN MEJOR USO DE LOS RECUERSOS NATURALES</p>
		<p>ORGANIZACIÓN: CONSERVACION Y REFORESTACION DE LAS AREAS FORESTALES</p>	<p>RECUPERAR Y CONSERVAR LAS AREAS FORESTALES</p>
		<p>INFRAESTRUCTURA: CONSTRUCCION DE UMAS PARA LA CONSERVACION DEL VENADO COLA BLANCA</p>	<p>CONSERVAR LAS ESPECIES EN PELIGRO DE EXTINCIÓN</p>
		<p>INFRAESTRUCTURA: CONSTRUCCION DE CERCAS PERIMETRALES QUE AYUDEN A CONSERVAR LAS AREAS FORESTALES</p>	<p>MEJORAR LA CONSERVACION DE LAS AREAS FORESTALES Y ASI TAMBEIN LA FAUNA PRESENTE</p>

Cuadro. Matriz de línea de Estratégica 4

SOLUCION ESTRATEGICA	OBJETIVO GENERAL	PROYECTOS	OBJETIVO ESPECIFICO DEL PROYECTO
MEJORAMIENTO O EN LOS SERVICIOS PUBLICOS Y BASICOS	OFRECER MEJORES SERVICIOS PUBLICOS Y BASICOS A LA CIUDADANIA	ORGANIZACIÓN: ELABORACION DE REGLAMENTOS MUNICIPALES	CONTAR CON REGLAMENTOS QUE MEJOREN LA PRESTACION DE SERVICIOS
		ORGANIZACIÓN: PRIORIZACION DE OBRAS PROYECTOS Y ACCIONES DE ACUERDO A LA ADMINISTRACION MUNICIPAL	MEJORAR LA ADMINISTRACION Y EJERCER EL RECURSO DE ACUERDO A LAS NORMAS
		ORGANIZACIÓN: IMPLEMENTACION DE PROGRAMAS DE VIVIENDA	CONTAR CON EL PROGRAMA DE PISO FIRME PARA LOS HABITANTES QUE LO NECESITEN
		ORGANIZACIÓN: INTEGRACION DEL BANDO DE POLICIA Y BUEN GOBIERNO	CONTAR CON UNA MAYOR SEGURIDAD
		INFRAESTRUCCTURA: MANTENIMIENTO Y CONSTRUCCION DE LA INFRAESTRUCTURA MUNICIPAL	CONTAR CON UNA INFRAESTRUCTURA E BUEN ESTADO PARA BRINDAR UN MEJOR SERVICIO
		INFRAESTRUCTURA: CONSTRUCCION DE REDES DE COMUNICACION	CONTAR CON UNA MAYOR COBERTURA DE COMUNICACIÓN EN EL SERVICIO DE TELEFONOS
		INFRAESTRUCTURA: RENTA O ADQUISICION DE MAQUINARIA Y EQUIPO PARA MANTENIMIENTO DE LAS CARRETERAS Y CAMINOS RURALES	MANTENER LAS CARRETERAS Y CAMINOS ACCESIBLES Y EN BUENAS CONDICIONES
		INFRAESTRUCTURA: ADQICION DE MOBILIARIO Y EQUIPO DE OFICINA. NECESARIO	BRINDAR UN SERVICIO DE MEJOR CALIDAD

Cuadro. Continuación de la Matriz de línea de Estratégica 4

SOLUCION ESTRATEGICA	OBJETIVO GENERAL	PROYECTOS	OBJETIVO ESPECIFICO DEL PROYECTO
MEJORAMIENTO EN LOS SERVICIOS PUBLICOS Y BASICOS	OFRECER MEJORES SERVICIOS PUBLICOS Y BASICOS A LA CIUDADANIA	INFRAESTRUCTURA: CONSTRUCCION O ACONDICIONAMIENTO DE UN ESPACIO DE PROTECCION CIVIL EN CADA AGENCIA	CONTAR CON UN ESPACIO DE PROTECCION CIVIL EN CADA UNA DE LAS LOCALIDADES PARA EL CASO DE ALGUN DESASTRE NATURAL.
		ORGANIZACION: GESTION DE MEZCLAS DE RECURSOS PARA LA CONSTRUCCION DE OBRAS MUNICIPALES	LOGRAR LA GESTION DE RECURSOS PARA OBRAS PÚBLICAS.
		INFRAESTRUCTURA: CONSTRUCCION DE BADOS, PUENTES Y CUNETAS	MEJORAR LA INFRAESTRUCTURA CARRETERA EN VIAS DE COMUNICACION
		INFRAESTRUCTURA: CONSTRUCCION DE BANQUETAS, PAVIMENTACION Y APERTURA DE DE CALLES	MEJORAR LAS CONDICIONES DE URBANIZACION (CALLES PAVIMENTADAS Y BANQUETAS
		INFRAESTRUCTURA: INTRODUCCION Y AMPLIACION DE LA RED DE ENERGIA ELECTRICA	MEJORAR LAS CONDICIONES DE VIDA DE LOS HABITANTES
		INFRAESTRUCTURA: INTRODUCCION Y AMPLIACION DE LA RED DE AGUA POTABLE	MEJORAR EL SERVICIO DE AGUA POTABLE EN LAS LOCALIDADES
		CAPACITACION: IMPLEMENTAR PROGRAMAS DE CAPACITACION PARA EL CABILDO Y SUS AUXILIARES	CONTAR CON UN CABILDO CAPACITADO PARA DESEMPEÑAR SU FUNCION

Cuadro. Matriz de línea de Estratégica 5

SOLUCION ESTRATEGICA	OBJETIVO GENERAL	PROYECTOS	OBJETIVO ESPECIFICO DEL PROYECTO
MEJORAR LOS SERVICIOS EDUCATIVOS	BRINDAR UN SERVICIO EDUCATIVO DE MAYOR CALIDAD	FOMENTO: IMPLEMENTAR MEDIOS DE DIFUSION PARA CREAR CONSCIENCIA EN LOS PADRES DE FAMILIA EN DEDICAR MAS ATENCION A SUS HIJOS	CREAR UNA CORESPONSABILIDAD DE PADRES E HIJOS
		FOMENTO: COORDINAR LA PARTICIPACION DE MAESTROS, REGIDOR, DIRECTO Y COMITÉ DE PADRES DE FAMILIA.	LOGRAR LA PARTICIPACION DE TODOS LOS INTEGRANTES EN ACTIVIDADES EDUCATIVAS
		ORGANIZACIÓN: CREAR UN PROGRAMA DE ESTUDIOS ESTRATEGICOS ANUALMENTE	CONTAR CON PROGRAMAS PARA MEDIR LOS AVANCES DE LA ENSEÑANZA EDUCATIVA EN LOS DIFERENTES NIVELES
		ORGANIZACIÓN: GESTIONAR EQUIPOS Y MATERIAL EDUCATIVOS PARA LAS ESCUELAS	CONTAR CON ESCUELAS BIEN EQUIPADAS Y DE MEJOR CALIDAD
		ORGANIZACIÓN: GESTIONAR BECAS PARA LOS ALUMNOS MAS SOBRESALIENTES Y DE ESCAZOS RECURSOS	LOGRAR QUE LOS ALUMNOS DE MAYOR APROVECHAMIENTO ESCOLAR Y DE ESCAZOS RECURSOS CUENTEN CON BECAS PARA SEGUIR ESTUDIANDO
		INFRAESTRUCTURA: CONSTRUCCION Y REHABILITACION DE AULAS EN TODAS LAS ESCUELAS	MEJORAR LA CALIDAD DE LAS ESCUELAS
		INFRAESTRUCTURA: GESTIONAR DESAYUNOS ESCOLARES Y LA CONSTRUCCION DE UNA COCINA COMUNITARIA	MEJORAR LA NUTRICION DE LOS ALUMNOS
		INFRAESTRUCTURA: CONSTRUCCION CENTROS DE COMPUTO, BIBLIOTECAS,ETC.	MEJORAR LOS ESPACIOS EDUCATIVOS DE APRENDIZAJE PARA FORMAR ESTUDIANTES COMPETENTES
		CAPACITACION: CAPACITAR A MAESTROS DE ACUERDO A LA MATERIA Y AL GRUPO QUE TENGA A SU CARGO	LOGRAR QUE LAS ESCUELAS CUENTEN CON MAESTROS CAPACITADOS PARA LOGRAR UN MEJOR APROVECHAMIENTO ESCOLAR

Cuadro. Matriz de línea de Estratégica 6

SOLUCION ESTRATEGICA	OBJETIVO GENERAL	PROYECTOS	OBJETIVO ESPECIFICO DEL PROYECTO
MEJORAMIENTO DEL SERVICIO DE SALUD	BRINDAR UN MEJOR SERVICIO EN SALUD	FOMENTO: IMPLENENTAR PLATICAS PARA PREVENCIÓN DE ENFERMEDADES	EVITAR EL CONTAGIO DE ENFERMEDADES DE TRANSMISION SEXUAL
		ORGANIZACIÓN: FORMAR COMITES DE SALUD EN CADA LOCALIDADES A UN CUANDO NO HAYA UNA CASA DE SALUD	MAYOR ORGANIZACIÓN Y BRINDAR SERVICIOS DE SALUD A LA CIUDADANIA
		ORGANIZACIÓN: GESTIONAR EQUIPOS Y MEDICAMENTOS PARA LOS CENTROS DE SALUD YA EXISTENTES	CONTAR CON EQUIPOS Y MEDICAMENTOS NECESARIOS Y SUFICIENTES
		ORGANIZACIÓN: SOLICITAR EL ESTABLECIMIENTO DE UNA TINDA DICONSA	MEJORAR LA NUTRICION PRINCIPALMENTE EN ABARROTES, MAIZ Y FRIJOL
		ORGANIZACIÓN: GESTIONAR MEDICOS Y ENFERMERAS PERMANENTES	BRINDAR UN MEJOR SERVICIO DE SALUD A LOS ENFERMOS
		ORGANIZACIÓN: SOLICITAR EL ESTABLECIMIENTO DE UNA FARMACIA QUE BRINDE CONSULTAS AL PUBLICO	CONTAR CON LA DISPONIBILIDAD DE MEDICAMENTOS FARMACEUTICOS A LA MANO
		INFRAESTRUCTURA: CONSTRUCCION DE CENTROS DE SALUD	ATENDER A TODO LA POBLACION CON UN SERVICIO MEDICO
		INFRAESTRUCTURA: ADQUISISION DE UANABUANCIA	CONTAR CON EL TRASPORTE ADECUADO PARA EL TRASLADO DE ENFERMOS
		CAPACITACION: IMPLEMENTAR UN PROGRAMA DE CAPACITACION PARA LAS PROMOTORAS DE SALUD	CONTAR CON PERSONAL CAPACITADO PARA BRINDAR UN SERVICIO DE CALIDAD
		CAPACITACION: IMPLEMENTAR CURSOS DE NUTRICION	MEJORAR LA DIETA ALIMENTICIA DE LAS PERSONAS

Cuadro. Matriz de línea de Estratégica 7

SOLUCION ESTRATEGICA	OBJETIVO GENERAL	PROYECTOS	OBJETIVO ESPECIFICO DEL PROYECTO
IMPULSAR LA CULTURA Y EL DEPORTE	PROPORCIONAR	FOMENTO: USO Y DIFUSION DE LA LENGUA MATERNA	PRESERVAR LA LENGUAS MATERNA
		FOMENTO: APOYO A GRUPOS DE MUSICA TRADICIONAL	PRESERVAR LA CULTURA MEDIANTE LA MUSICA
		FOMENTO: APOYO A GRUPOS FOLKLORICOS Y DANZAS TRADICIONALES DEL MUNICIPIO	DIFUNDIR LA DANZA Y LA MUSICA DE LOS GRUPO PRESENTES EN EL MUNICIPIO
		ORGANIZACION: ORGANIZAR EVENTOS DEPORTIVOS Y SOCIALES INVITANDO A LOS MUNICIPIOS VECINOS	IMPULSAR EL RESCATE DE LA CULTURA Y EL DEPORTE PRINCIPALMENTE INVOLUCRANDO A LOS JOVENES
		ORGANIZACION: FORMAR COMITES PARA EVENTOS DEPORTIVOS, CULTURALES Y DE FESTEJOS	MEJORAR LA ORGANIZACION Y FOMENTAR LA PARTICIPACION CIUDADANA
		INFRAESTRUCTURA: CONSTRUCCION, AMPLIACION O REMODELACION DE UN ESPACIO PARA LA CASA DE LA CUTURA	CONTAR CON UN AREA PARA DIFUNDIR LAS DANZAS Y BAILES DEL MUNICIPIO
		INFRAESTRUCTURA: CONSTRUCCION DE UNA UNIDAD DEPORTIVA	CONTAR CON UNA UNIDAD DEPORTIVA DONDE SE PUEDA IMPULSAR MEJOR A UN EL DEPORTE.

VISIÓN

El Municipio de San Miguel Tlacamama, quiere ser un municipio que ayude a fortalecer su propio desarrollo sustentable de sus habitantes y su medio ambiente, implementando proyectos y acciones que hagan posible dicho desarrollo, para mejorar gradualmente las condiciones de vida de nuestra población.

MISIÓN

Somos un Municipio con transparencia, corresponsabilidad, equidad e igualdad de género; donde nuestro mayor propósito es impulsar el desarrollo justo y sustentable en los diferentes sectores, atendiendo siempre las necesidades de nuestra gente y buscar juntos alternativas de solución, logrando coordinar esfuerzos alineadamente con los tres órdenes de gobierno, así como organizaciones no Gubernamentales que contribuyan al mejoramiento y elevar la calidad de vida de nuestra población.

PROGRAMACION

LÍNEA ESTRATEGICA: MANEJO DE LOS RESIDUOS SOLIDOS Y LIQUIDOS
Objetivo General: MEJORAR LAS CONDICIONES DEL MANEJO DE LOS RESIDUOS EN EL MUNICIPIO
Proyecto: IMPLEMENTACIÓN DE PROGRAMAS DE MANEJO DE LA BASURA Y CAMPAÑAS DE LIMPIEZA
Categoría: FOMENTO
Objetivo del proyecto: CREAR ALTERNATIVAS DE MANEJO DE LOS ANIMALES DOMESTICOS

Cuadro . Programación de Línea estratégica No.1

OBJETIVO ESTRATEGICO	METAS	ACTIVIDADES	RESPONSABLES	RECURSOS NECESARIOS	TIEMPO
MANEJO DE LOS RESIDUOS SOLIDOS Y LIQUIDOS	CONTAR CON UN PROGRAMA DE MANEJO DE LA BASURA Y REALIZAR CAMPAÑAS DE LIMPIEZA	CREAR UN REGLAMENTO DEL MANEJO DE LA BASURA	CABILDO MUNICIPAL	OFICIOS, REUNIONES	1 AÑO
		ARMAR GRUPOS DE TRABAJO PARA LAS CAMPAÑAS DE LIMPIEZA	COMISARIADO EJIDAL, HABITANTES, CABILDO MUNICIPAL	APARATOS DE SONIDO, OFICIOS Y CAMPAÑAS	1 AÑO
		INSTALAR BOTES PARA LA SEPARACION DE LA BASURA EN LUGARES ESTRATEGICOS	ESCUELAS, CABILDO Y HABITANTES	GRUPOS DE TRABAJO Y MEDIOS DE DIFUCIO AUDITIVOS	

LÍNEA ESTRATEGICA: MANEJO DE LOS RESIDUOS SOLIDOS Y LIQUIDOS

Objetivo General: MEJORAR LAS CONDICIONES DEL MANEJO DE LOS RESIDUOS EN EL MUNICIPIO

Proyecto: ELABORACION DE REGLAMENTO SERVICIO PUBLICO DE LIMPIA Y SANIDAD

Categoría: ORGANIZACIÓN

Objetivo del proyecto: CONTAR CON REGLAMENTOS DISEÑADO ESPECIFICAMENTE PARA SANCIONAR A LOS POBLADORES QUE CONTAMINEN

Cuadro . Programación de Línea estratégica No.1

OBJETIVO ESTRATEGICO	METAS	ACTIVIDADES	RESPONSABLES	RECURSOS NECESARIOS	TIEMPO
MANEJO DE LOS RESIDUOS SOLIDOS Y LIQUIDOS	CONTAR CON UN REGLAMENTO PARA LA LIMPIEZA Y SANIDAD DEL MUNICIPIO	REALIZAR UNA REUNION CON LOS RESPONSABLES DE SALUD	PRESIDENTE MUNICIPAL, REGIDOR DE SALUD.	OFICIOS, MINUTAS DE REUNION	2 AÑOS
		ELABORAR EL REGLAMENTO JUNTO CON LAS AUTORIDADES RESPONSABLES	PRESIDENTE MUNICIPAL, REGIDOR DE SALUD	FORMATOS DE REGLAMENTOS, MATERIAL DE EXPOSICION	2 AÑOS
		DAR A CONOCER EL REGLAMENTO A LA CIUDADANIA POR MEDIO DE UNA REUNION	PRESIDENTE MUNICIPAL, REGIDOR DE SALUD	DIFUSION POR MEDIO DE REUNION Y BOLANTES O TRIPTICOS	2 AÑOS

LÍNEA ESTRATEGICA: MANEJO DE LOS RESIDUOS SOLIDOS Y LIQUIDOS
Objetivo General: MEJORAR LAS CONDICIONES DEL MANEJO DE LOS RESIDUOS EN EL MUNICIPIO
Proyecto: CONSTRUCCION DE LETRINAS ECOLOGICAS
Categoría: INFRAESTRUCTURA
Objetivo del proyecto: CONTAR CON LETRINAS ECOLOGICAS EN CADA UNO DE LOS HOGARES DEL MUNICIPIO

Cuadro . Programación de Línea estratégica No.1

OBJETIVO ESTRATEGICO	METAS	ACTIVIDADES	RESPONSABLES	RECURSOS NECESARIOS	TIEMPO
MANEJO DE LOS RESIDUOS SOLIDOS Y LIQUIDOS	QUE CADA VIVIENDA CUENTE CON UNA LETRINA	REUNION DE PRIORIZACION DE PROYECTOS , OBRA O ACCIONES	REGIDOR DE OBRAS, REGIDOR DE SALUD,	OFICIOS, ACTA DE PRIORIZACION, CONOCIMIENTO DE MONTOS DISPONIBLES	2 AÑOS
		GESTION DEL PROYECTO ANTE LA FUENTE DE FINANCIAMIENTO	PRESIDENTE MUNICIPAL Y ASESOR EN OBRAS	CONOCER DE PROGRAMAS DE APOYO , REQUISITOS	2 AÑOS
		SEGUIMIENTO, EJECUCION Y ENTREGA DE RECEPCION DEL PROYECTO	REGIDOR DE OBRAS, PRESIDENTE MUNICIPAL, BENEFICIARIOS	FUENTE DE FINANCIAMIENTO, FIRMA DE CONVENIO, ACTA DE ENTREGA DE RECEPCION	2 AÑOS

LÍNEA ESTRATEGICA: MANEJO DE LOS RESIDUOS SOLIDOS Y LIQUIDOS
Objetivo General: MEJORAR LAS CONDICIONES DEL MANEJO DE LOS RESIDUOS EN EL MUNICIPIO
Proyecto: ADQUISICION DE UN CAMION DE BASURA
Categoría: INFRAESTRUCTURA
Objetivo del proyecto: BRINDAR UN MEJOR SERVICIO DE RECOLECCION DE BASURA

Cuadro . Programación de Línea estratégica No.1

OBJETIVO ESTRATEGICO	METAS	ACTIVIDADES	RESPONSABLES	RECURSOS NECESARIOS	TIEMPO
MANEJO DE LOS RESIDUOS SOLIDOS Y LIQUIDOS	CONTAR CAMIONES RECOGEDORES DE BASURA	REUNION DE PRIORIZACION DE PROYECTOS , OBRA O ACCIONES	REGIDOR DE OBRAS, REGIDOR DE SALUD,	OFICIOS, ACTA DE PRIORIZACION, CONOCIMIENTO DE MONTOS DISPONIBLES	2 AÑOS
		GESTION DEL PROYECTO ANTE LA FUENTE DE FINANCIAMIENTO	PRESIDENTE MUNICIPAL Y ASESOR EN OBRAS	CONOCER DE PROGRAMAS DE APOYO , REQUISITOS	2 AÑOS
		SEGUIMIENTO, EJECUCION Y ENTREGA DE RECEPCION DEL PROYECTO	REGIDOR DE OBRAS, PRESIDENTE MUNICIPAL, BENEFICIARIOS	FUENTE DE FINANCIAMIENTO, FIRMA DE CONVENIO, ACTA DE ENTREGA DE RECEPCION	2 AÑOS

LÍNEA ESTRATEGICA: MANEJO DE LOS RESIDUOS SOLIDOS Y LIQUIDOS

Objetivo General: MEJORAR LAS CONDICIONES DEL MANEJO DE LOS RESIDUOS EN EL MUNICIPIO

Proyecto: CONSTRUCCION DE ALCANTARILLADOS Y ESCURRIDEROS PARA EVITAR QUE SEAN CONTAMINADOS LOS LLACIMIENTOS DE AGUA POR ANIMALES.

Categoría: INFRAESTRUCTURA

Objetivo del proyecto: CONSTRUCCION DE ALCANTARILLADOS A ESCURRIDEROS O NACIMIENTO DE AGUA PARA EVITAR QUE SEA CONTAMINADOS POR ANIMALES.

Cuadro . Programación de Línea estratégica No.1

OBJETIVO ESTRATÉGICO	METAS	ACTIVIDADES	RESPONSABLES	RECURSOS NECESARIOS	TIEMPO
MANEJO DE LOS RESIDUOS SOLIDOS Y LIQUIDOS		REUNION DE PRIORIZACION DE PROYECTOS , OBRA O ACCIONES	REGIDOR DE OBRAS, REGIDOR DE SALUD,	OFICIOS, ACTA DE PRIORIZACION, CONOCIMIENTO DE MONTOS DISPONIBLES	2 AÑOS
		GESTION DEL PROYECTO ANTE LA FUENTE DE FINANCIAMIENTO	PRESIDENTE MUNICIPAL Y ASESOR EN OBRAS	CONOCER DE PROGRAMAS DE APOYO , REQUISITOS	2 AÑOS
	CONTAR CON INFRAESTRUCTURA DE CONDUCCION DE AGUA	SEGUIMIENTO, EJECUCION Y ENTREGA DE RECEPCION DEL PROYECTO	REGIDOR DE OBRAS, PRESIDENTE MUNICIPAL, BENEFICIARIOS	FUENTE DE FINANCIAMIENTO, FIRMA DE CONVENIO, ACTA DE ENTREGA DE RECEPCION	2 AÑOS

LÍNEA ESTRATEGICA: MANEJO DE LOS RESIDUOS SOLIDOS Y LIQUIDOS
Objetivo General: MEJORAR LAS CONDICIONES DEL MANEJO DE LOS RESIDUOS EN EL MUNICIPIO
Proyecto: CONSTRUCCION DE UNA PLAN TRATADORA DE AGUAS RESIDUALES
Categoría: INFRAESTRUCTURA
Objetivo del proyecto: CONSTRUIR UNA PLANTA TRATADORA DE AGUAS RESIDUALES EN SAN MIGUEL TLACAMAMA.

Cuadro . Programación de Línea estratégica No.1

OBJETIVO ESTRATÉGICO	METAS	ACTIVIDADES	RESPONSABLES	RECURSOS NECESARIOS	TIEMPO
MANEJO DE LOS RESIDUOS SOLIDOS Y LIQUIDOS	CONTAR CON UNA PLANTA TRATADORA DE AGUAS NEGRAS	REUNION DE PRIORIZACION DE PROYECTOS , OBRA O ACCIONES	REGIDOR DE OBRAS, REGIDOR DE SALUD.	OFICIOS, ACTA DE PRIORIZACION, CONOCIMIENTO DE MONTOS DISPONIBLES	2 AÑOS
		GESTION DEL PROYECTO ANTE LA FUENTE DE FINANCIAMIENTO	PRESIDENTE MUNICIPAL Y ASESOR EN OBRAS	CONOCER DE PROGRAMAS DE APOYO , REQUISITOS	2 AÑOS
		SEGUIMIENTO, EJECUCION Y ENTREGA DE RECEPCION DEL PROYECTO	REGIDOR DE OBRAS, PRESIDENTE MUNICIPAL, BENEFICIARIOS	FUENTE DE FINANCIAMIENTO, FIRMA DE CONVENIO, ACTA DE ENTREGA DE RECEPCION	2 AÑOS

LÍNEA ESTRATEGICA: MANEJO DE LOS RESIDUOS SOLIDOS Y LIQUIDOS
Objetivo General: MEJORAR LAS CONDICIONES DEL MANEJO DE LOS RESIDUOS EN EL MUNICIPIO
Proyecto: INTRODUCCION DEL DRENAJE
Categoría: INFRAESTRUCTURA
Objetivo del proyecto: CONTAR CON DRENAJE SANITARIO EN ELMUNICIPIO

Cuadro . Programación de Línea estratégica No.1

OBJETIVO ESTRATÉGICO	METAS	ACTIVIDADES	RESPONSABLES	RECURSOS NECESARIOS	TIEMPO
MANEJO DE LOS RESIDUOS SOLIDOS Y LIQUIDOS	QUE EXISTA EN LAS COMUNIDADES EL SISTEMA DE DRENAJE SANITARIO	REUNION DE PRIORIZACION DE PROYECTOS , OBRA O ACCIONES	REGIDOR DE OBRAS, REGIDOR DE SALUD.	OFICIOS, ACTA DE PRIORIZACION, CONOCIMIENTO DE MONTOS DISPONIBLES	2 AÑOS
		GESTION DEL PROYECTO ANTE LA FUENTE DE FINANCIAMIENTO	PRESIDENTE MUNICIPAL Y ASESOR EN OBRAS	CONOCER DE PROGRAMAS DE APOYO , REQUISITOS	2 AÑOS
		SEGUIMIENTO, EJECUCION Y ENTREGA DE RECEPCION DEL PROYECTO	REGIDOR DE OBRAS, PRESIDENTE MUNICIPAL, BENEFICIARIOS	FUENTE DE FINANCIAMIENTO, FIRMA DE CONVENIO, ACTA DE ENTREGA DE RECEPCION	2 AÑOS

LÍNEA ESTRATEGICA: MANEJO DE LOS RESIDUOS SOLIDOS Y LIQUIDOS
Objetivo General: MEJORAR LAS CONDICIONES DEL MANEJO DE LOS RESIDUOS EN EL MUNICIPIO
Proyecto: CAPACITACION PARA EL MANEJO DE RESIDUOS DE AGROQUIMICOS Y DESECHOS SÓLIDOS URBANOS EN ORGNICOS E INORGANICOS

Categoría: CAPACITACION

Objetivo del proyecto: IMPLEMENTAR PROGRAMAS DE CAPACITACION PARA HACER UN MEJOR USO DE LA BASURA, CREACION DE ABONOS ORGANICOS

Cuadro . Programación de Línea estratégica No.1

OBJETIVO ESTRATÉGICO	METAS	ACTIVIDADES	RESPONSABLES	RECURSOS NECESARIOS	TIEMPO
MANEJO DE LOS RESIDUOS SOLIDOS Y LIQUIDOS	CONTAR CON UN PROGRAMA DE CAPACITACION EN CADA UNA DE LAS LOCALIDADES	REUNION CON LOS INTEGRANTES DEL CMDRS	PRESIDENTE MUNICIPAL	OFICIOS, INVITACIONES	3 AÑOS
		PLANTEAR LOS TEMAS DE CAPACITACION A IMPARTIR A LOS HABITANTES	AGENTES MUNICIPALES Y MAESTROS	ACTAS DE ACURDO, MINUTAS	3 AÑOS
		GESTIONAR E IMPLEMENTAR LAS CAPACITACIONES A LOS HABITANTES	CORDINADOR MUNICIPAL	REQUISITO, PROYECTO Y TALLER DONDE SE IMPARTAN LAS CAPACITACIONES	3 AÑOS

BIBLIOGRAFÍA

- Consejo Nacional de Población y Vivienda, *La Población de los Municipios de México 1950 - 1990*. Ed. UNO Servicios Gráficos, México, Nov., 1994.
- Instituto Nacional de Estadística, Geografía e Informática, *Censo General de Población y Vivienda 2000*. México 2001.
- Secretaría de Gobernación, Centro Nacional de Estudios Municipales, Gobierno del Estado de Oaxaca, *Los Municipios de Oaxaca*, "Enciclopedia de los Municipios de México". Talleres Gráficos de la Nación, México, D.F. 1988.
- Secretaría de Gobernación, Instituto Nacional para el Federalismo y el Desarrollo Municipal, *Sistema Nacional de Información Municipal*. México 2002.
- **Enciclopedia de los Municipios de México. OAXACA © 2005.** Instituto Nacional para el Federalismo y el Desarrollo Municipal, Gobierno del Estado de Oaxaca