

PLAN DE DESARROLLO MUNICIPAL 2008-2010.  
SANTA CATALINA QUIERI

**1.1 MENSAJE DEL PRESIDENTE MUNICIPAL**

El Plan Municipal de Desarrollo refleja el propósito indeclinable de dar forma a una democracia moderna, en la que las decisiones se tomen con la participación colectiva de todos los habitantes de la comunidad de Santa Catalina Quieri. Por otra parte, será una herramienta útil para el diálogo, la planeación y la construcción de acuerdos que nos lleven a trabajar juntos por el municipio en el que vivimos y el que queremos dejar para las futuras generaciones.

Con la elaboración del plan, damos cumplimiento a la Constitución Política de los Estados Unidos Mexicanos y a la Ley de Planeación del Estado de Oaxaca, que señalan que se debe propiciar la participación de todos los sectores de la población en el proceso de planeación, que está debe ser democrática y que es facultad y obligación del municipio formular, aprobar y administrar el plan de desarrollo.

El Plan es la guía para la administración 2008-2010, acatando fielmente el mandato constitucional, se compromete a profundizar la vida democrática, a mantener una comunicación permanente con los ciudadanos e instancias de gobierno, a encontrar, en el debate constructivo y democrático, en el consenso y en el disentimiento honestos, la oportunidad de construir las mejores respuestas para beneficiar al pueblo de Santa Catalina Quieri.

La Administración Municipal 2008-2010 se compromete a trabajar con responsabilidad todas las actividades que se plasman en este documento y compromiso por el municipio, conscientes de que el trabajo es en conjunto gobierno- sociedad, para lograr que nuestro municipio logre un desarrollo integral.

PLAN DE DESARROLLO MUNICIPAL 2008-2010.  
SANTA CATALINA QUIERI

La esencia de este Plan es lograr que Santa Catalina Quieri responda, con dinamismo y decisión, a los retos que plantean las diferentes transiciones en el ámbito político, demográfico, económico y social, teniendo siempre en cuenta que el éxito no es producto de la suerte o de la casualidad, sino del establecimiento de objetivos claros y de la aplicación correcta y oportuna de estrategias bien definidas para hacer posible lo que todos deseamos: ¡construir un municipio democrático y triunfador!. Por ello, reitero mi invitación a todas las ciudadanas y ciudadanos a que con alegría, pasión y sin reservas, con un espíritu renovado, trabajemos juntos por nuestro municipio.

**SIMIÓN FRANCO**

*PRESIDENTE MUNICIPAL CONSTITUCIONAL 2008-2010*

PLAN DE DESARROLLO MUNICIPAL 2008-2010.  
SANTA CATALINA QUIERI

## 1.2 PRINCIPIOS DE LA PLANEACIÓN DEL DESARROLLO MUNICIPAL

**Participación Informada:** La administración municipal mantiene a la ciudadanía informada todo lo referente a obras, servicios y demás con la finalidad de que los habitantes estén informados sobre los ingresos y egresos que se están ejecutando en beneficio de los habitantes.

**Transversalidad:** Se busca apoyos con los diferentes órdenes de gobierno para la realización de obras y proyectos en beneficio de los habitantes de la comunidad.

**Sustentabilidad:** Se busca fomentar el uso sustentable de los recursos naturales para las presentes y futuras generaciones.

**Equidad:** El propósito es ofrecer las mismas oportunidades sin distinción de etnia, sexo, clase, credo, ideología o edad.

**Interculturalidad:** La administración municipal fortalecerá los usos y costumbres en niños y jóvenes de la comunidad para que muestren orgullosamente sus usos y costumbres.

**Igualdad de Género:** No se permitirá acciones tendientes a violar los derechos humanos y las garantías individuales tanto de las mujeres, hombres, niños, ancianos y discapacitados.

**Autonomía Municipal:** No se permitirá que el municipio dependa de otra instancia de gobierno, ni mucho menos que este rija su facultad para poder administrarse de forma independiente y que reduzca el respeto de los derechos indígenas.

**Productividad:** Se impulsaran proyectos productivos en el campo con la finalidad de mejorar los ingresos de los productores de la comunidad.

PLAN DE DESARROLLO MUNICIPAL 2008-2010.  
SANTA CATALINA QUIERI

### 1.3 MARCO DE REFERENCIA

El Plan de Desarrollo Municipal de Santa Catalina Quieri (2008 – 2010) se ajusta a preceptos legales de carácter Federal, Estatal y Municipal, los cuales le dan vigencia y sustentan la acción de la administración pública local; en este contexto, las leyes que establece el marco de coordinación entre los tres órdenes de gobierno y la sociedad civil constituyen los mecanismos programáticos y de coordinación, a su vez garantizan el desarrollo del municipio con una visión de corto, mediano y largo plazo.

El Plan Nacional de Desarrollo esta basado en 5 ejes rectores para hacer que los mexicanos podamos tener un Desarrollo Humano Sustentable siendo estos: Estado de Derecho y Seguridad, Economía competitiva y generadora de empleos, igualdad de oportunidades, democracia efectiva y política exterior responsable. Estado de Derecho y seguridad.

Al igual el Plan estatal de Desarrollo esta compuesto de 5 apartados siendo estos: Desarrollo Regional Sustentable, combate frontal a la marginación y la pobreza, participación ciudadana y pacto social, gobierno transparente y de calidad y justicia y seguridad.

Nuestro Plan Municipal de Desarrollo Rural Sustentable esta integrado de 5 ejes de Desarrollo sientos estos. Eje ambiental, humano, económico, social e institucional. Independientemente de la estructura y términos que se emplean en los planes de Desarrollo en esencia se busca el Desarrollo Integral de las personas a través de las diferentes estrategias, objetivos, líneas de acción y prioridades.

#### 1.3.1 Marco normativo

##### 1.3.1.1 Constitución Política de los Estados Unidos Mexicanos

**Artículo 25:** Corresponde al Estado la rectoría del desarrollo nacional para garantizar que éste sea integral y sustentable, que fortalezca la Soberanía de la Nación y su régimen

PLAN DE DESARROLLO MUNICIPAL 2008-2010.  
SANTA CATALINA QUIERI

democrático y que, mediante el fomento del crecimiento económico y el empleo y una más justa distribución del ingreso y la riqueza, permita el pleno ejercicio de la libertad y la dignidad de los individuos, grupos y clases sociales, cuya seguridad protege esta Constitución.

**Artículo 26.** - El Estado organizará un sistema de planeación democrática del desarrollo nacional que imprima solidez, dinamismo, permanencia y equidad al crecimiento de la economía para la independencia y la democratización política, social y cultural de la Nación.

**Artículo 115 fracciones V y VI.** - Los municipios en los términos de las leyes federales y estatales relativas estarán facultados para:

**V** Formular, aprobar, administrar la zonificación y planes de desarrollo urbano municipal.

**VI** Participar en la formulación de planes de desarrollo regional, los cuales deberán estar en concordancia con los planes generales de la materia.

### **1.3.1.2 Constitución Política del Estado Libre y Soberano de Oaxaca**

**Artículo 16:** El Estado de Oaxaca tiene una composición étnica plural, sustentada en la presencia y diversidad de los pueblos y comunidades que lo integran. El derecho a la libre determinación de los pueblos y comunidades indígenas se expresa como autonomía, en tanto partes integrantes del Estado de Oaxaca, en el marco del orden jurídico vigente; por tanto dichos pueblos y comunidades tienen personalidad jurídica de derecho público y gozan de derechos sociales. La ley reglamentaria establecerá las medidas y procedimientos que permitan hacer valer y respetar los derechos sociales de los pueblos y comunidades indígenas.

**Artículo 20.** – El Estado organizará un sistema de planeación del desarrollo local, en coordinación con el Sistema Nacional de Planeación Democrática que imprima solidez, dinamismo, permanencia y equidad al crecimiento de la economía, para el fortalecimiento de su soberanía y la democratización política, social y cultural del Estado. Los fines del

PLAN DE DESARROLLO MUNICIPAL 2008-2010.  
SANTA CATALINA QUIERI

proyecto estatal contenidos en esta Constitución determinarán los objetivos de la planeación.

**Artículo 113.** - El Ayuntamiento tiene en materia de desarrollo urbano, las siguientes atribuciones:

**IV.-** Los Municipios, en los términos de las leyes federales y estatales relativas, estarán facultados para:

- a) Formular, aprobar, administrar la zonificación y planes de desarrollo urbano municipal;
- b) Participar en la creación y administración de sus reservas territoriales;
- c) Participar en la formulación de planes de desarrollo regional, los cuales deberán estar en concordancia con los planes generales de la materia.

### **1.3.2 Marco jurídico**

#### **1.3.2.1 Ley Municipal para el Estado de Oaxaca**

**Artículo 46 Fracción XXXII:** Participar en la formulación de planes de desarrollo regional, los cuales deberán estar en concordancia con los planes generales de la materia, así como formular, aprobar y ejecutar los planes de desarrollo municipal y los programas de obras correspondientes.

**Artículo 48 Fracción XI:** Elaborar el plan municipal de desarrollo dentro de los seis primeros meses de su administración, así como los programas anuales de obras y servicios públicos y someterlos al ayuntamiento para su aprobación.

#### **1.3.2.2 Ley de Planeación**

**Artículo 33** El Ejecutivo Federal podrá convenir con los gobiernos de las entidades federativas, satisfaciendo las formalidades que en cada caso procedan, la coordinación que se requiera a efecto de que dichos gobiernos participen en la planeación nacional del desarrollo; coadyuven, en el ámbito de sus respectivas jurisdicciones, a la consecución de los objetivos de la planeación nacional, y para que las acciones a realizarse por la

PLAN DE DESARROLLO MUNICIPAL 2008-2010.  
SANTA CATALINA QUIERI

Federación y los Estados se planeen de manera conjunta. En todos los casos se deberá considerar la participación que corresponda a los municipios.

**Artículo 34** Para los efectos del artículo anterior, el Ejecutivo Federal podrá convenir con los gobiernos de las entidades federativas:

I.-Su participación en la planeación nacional a través de la presentación de las propuestas que estimen pertinentes;

II.-Los procedimientos de coordinación entre las autoridades federales, estatales y municipales para propiciar la planeación del desarrollo integral de cada entidad federativa y de los municipios, y su congruencia con la planeación nacional, así como para promover la participación de los diversos sectores de la sociedad en las actividades de planeación.

### **1.3.2.3 Ley de Planeación del Estado de Oaxaca**

**Artículo 7 Fracción V:** Los Presidentes Municipales observarán, promoverán y auxiliarán, en el ámbito de su jurisdicción, lo conducente para la instrumentación del Sistema Estatal de Planeación Democrática. Los Ayuntamientos que cuenten con capacidad técnica administrativa para realizar planes, elaborarán a través de las comisiones de planificación y desarrollo, los planes municipales y los programas operativos anuales, y los remitirán a la Legislatura del Estado, para su conocimiento y las observaciones que procedan.

**Artículo 17 Fracción V:** Establecer las metodologías y lineamientos que deberán seguirse, a fin de asegurar que los planes y programas que se generen en el Sistema Estatal de Planeación Democrática mantengan congruencia en su elaboración y contenido;

**Artículo 26.-** Los planes municipales de desarrollo, en los términos del Artículo 7o., de esta ley, deberán elaborarse, aprobarse y publicarse en un plazo de seis meses contados a partir de la instalación del Ayuntamiento y su vigencia no excederá del período constitucional que le corresponda, aunque sus previsiones y proyecciones se refieran a un plazo mayor.

PLAN DE DESARROLLO MUNICIPAL 2008-2010.  
SANTA CATALINA QUIERI

Los planes municipales precisarán los objetivos, estrategias y prioridades del desarrollo integral del Municipio, desagregados de los contenidos en los planes regionales; contendrán previsiones sobre los recursos que serán asignados para el cumplimiento de esos fines, determinarán los instrumentos y responsables de su ejecución y establecerán los lineamientos de la política y de los servicios municipales.

#### **1.3.2.4 Comité Estatal de Planeación para el Desarrollo de Oaxaca**

**Artículo 1 Fracción II:** Se crea el Comité Estatal de Planeación para el Desarrollo de Oaxaca como un organismo público dotado de personalidad jurídica y de patrimonio propio, encargado de promover y coadyuvar en la formulación, actualización, instrumentación y evaluación del plan estatal de desarrollo, buscando compatibilizar, a nivel local, los esfuerzos que realicen los Gobiernos Federal, Estatal y Municipal.

**Artículo 3 Fracción II:** Fomentar la coordinación entre los Gobiernos Federal, Estatal y Municipales, y la cooperación de los sectores social y privado, para la instrumentación a nivel local de los planes Global, Sectoriales, Estatal y Municipales.

#### **1.3.3 Marco metodológico**

Para la realización del diagnóstico y plan municipal se realizaron las siguientes actividades:

**1. Obtención de información.** Se visitó páginas de internet para conocer a grandes rasgos donde está localizada la comunidad. También se buscó información referente a la población total y demás que pudieron ayudar a fortalecer el trabajo de gabinete. Por otra parte, se visitó escuelas, centro de salud y reuniones con grupos de productores para saber los problemas con los que contaban.

**2. Análisis cartográfico.** En este aspecto se interpretó la información del eje físico, social y económico contenida en mapas, cartas y planos. La interpretación cartográfica se complementó con la revisión de otras fuentes fotográfica y documental como son: el XII Censo de Población y Vivienda (2000), y el VII Censo Agrícola y Ganadero (1991).

**3. Talleres participativos.** La finalidad de los talleres fue obtener la información que no se pudo obtener en páginas de internet y para la realización del diagnóstico y plan fueron



PLAN DE DESARROLLO MUNICIPAL 2008-2010.  
SANTA CATALINA QUIERI

11 talleres donde participaron integrantes del CMDRS constantemente. La dinámica de grupo fue indispensable para lograr una participación efectiva durante todo el proceso.

**4. Matriz de jerarquización de problemas.** Es una matriz cuadrada que facilita el análisis por pares de problemas. Permite comparar los problemas todos contra todos de par en par. La organización jerárquica de problemas de una comunidad, grupo u organización constituyen una dificultad debido a que no existen criterios claros para establecer un orden. Una alternativa es realizar la jerarquización mediante la discusión de las opiniones de grupos de personas relacionadas con los problemas, sometiendo sus juicios y argumentos a la consideración colectiva. Para la realización del Plan Municipal se priorizaron 8 problemas que se obtuvieron en cada uno de los ejes.

Con lo anterior descrito se pretende dar a conocer el esfuerzo para la integración del Plan Municipal de Santa Catalina Quieri, ya que se tomaron en cuenta los análisis, propuestas e iniciativas presentadas por los integrantes del CMDRS. Esperando que este documento sea de gran utilidad para los lectores sobre todo en la toma de decisiones en relación al desarrollo del municipio.

# DIAGNOSTICO

## EJE AMBIENTAL

El diagnóstico del eje físico permite reconocer los recursos naturales y la infraestructura en el municipio.

Este reconocimiento físico ofrece una base visual construida entre todos los miembros del Consejo Municipal para la discusión y el análisis posterior sobre el uso o aprovechamiento de los recursos naturales y de la infraestructura física.

El eje físico permite distinguir acciones para la conservación, mejoramiento y aprovechamiento sustentable de los recursos naturales así como identificar la infraestructura con la que no cuenta actualmente el municipio.

### 2.1 DELIMITACIÓN DEL TERRITORIO

#### 2.1.1 Ubicación geográfica<sup>1</sup>

El Municipio se encuentra ubicado en la Sierra Madre del Sur, pertenece al Distrito de San Carlos Yautepec y, se localiza al Sureste de la capital de Oaxaca, a 58 kilómetros al este de Miahuatlán de Porfirio Díaz. Se localiza en los 16° 19' latitud norte y 96° 16' de longitud oeste, con una altitud que va desde los 1950 metros sobre el nivel del mar; comprende una superficie territorial de 47.21 km<sup>2</sup>, representa el 0.05% de la superficie total del estado.

---

<sup>1</sup> Instituto Nacional para el Federalismo y el Desarrollo Municipal. 2005. Gobierno del Estado de Oaxaca. Enciclopedia de los Municipios de México, Estado de Oaxaca.

PLAN DE DESARROLLO MUNICIPAL 2008-2010.  
SANTA CATALINA QUIERI

Mapa 1. Localización

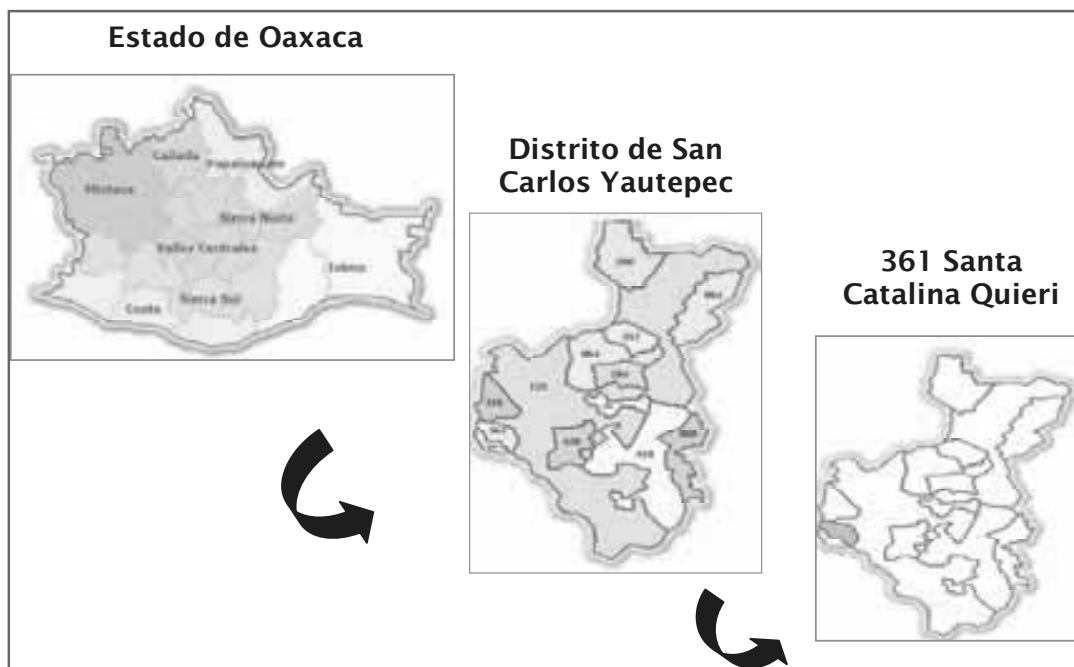

### 2.1.2 Colindancias

Colinda al norte con San José Lachiguri y San Pedro Mártir Quiechapa, al sur con Santa Catarina Quioquitani y San Carlos Yautepec, al oeste con San Cristóbal Amatlán, al este con San Pedro Mártir Quiechapa.

### 2.1.3 Superficie

El municipio cuenta con una superficie de 47.21 kilómetros cuadrados, que representan el 0.05% de la extensión estatal<sup>2</sup>

### 2.1.4 Orografía

El relieve del Municipio esta en la franja montañosa de la sierra sur de Oaxaca, que atraviesa los municipios de San Pedro Martir Quiechapa, Santa Catalina Quieri, San Pedro Mixtepec etc. A una altura promedio de 1900 metros sobre el nivel del mar. El punto mas elevado en este municipio se encuentra en el cerro la paz, a unos 2600 metros sobre el nivel del mar. De igual manera encontramos en el territorio municipal una

<sup>2</sup> (Sistema Nacional de Información Municipal versión 7, Centro Nacional de Desarrollo Municipal, Secretaría de Gobernación)

PLAN DE DESARROLLO MUNICIPAL 2008-2010.  
SANTA CATALINA QUIERI

reserva (cerro Quielate donde se tiene el nacimiento de agua, que se contempla como una zona protegida).

Figura 1. Orografía



## 2.2 CARACTERISTICAS GENERALES DEL TERRITORIO

### 2.2.1 Clima

El clima en el Municipio es frío, con una temperatura media anual de 23.5 grados centígrados; los meses más fríos son diciembre y enero y los más cálidos marzo, abril y mayo. La temporada de lluvia va de junio a septiembre con un promedio anual de lluvia de 800 milímetros. Los vientos dominantes son de norte a sur.

### 2.2.2 Suelos

El tipo de suelo que predomina en el Municipio es el cambisol eútrico que se caracteriza por tener bajo espesor y pedregosidad, es susceptible a la erosión y su uso en la agricultura presenta rendimientos en los cultivos. Por lo regular el uso de estos suelos en zonas de elevada pendiente queda reducido a lo forestal.

PLAN DE DESARROLLO MUNICIPAL 2008-2010.  
SANTA CATALINA QUIERI

### 2.2.3 Usos del suelo

El suelo constituye la base fundamental para el crecimiento de las plantas. El tipo de terreno, la estructura y el abono juegan un papel esencial en el desarrollo de especies vegetativas que poblarán el terreno. Debido a su ubicación geográfica, a su topografía y a sus climas, los suelos de México son complejos, pues se encuentran al menos 15 tipos. Por su extensión destacan tres de ellos: Regosol, Litosol y Xerosol. A continuación podemos apreciar el uso del suelo en el municipio.

Cuadro 1. Uso del suelo y vegetación

Uso del suelo y vegetación	Hectáreas
Agricultura	734.24
Pastizal	246.13
Bosque	977.19
Selva	0.00
Matorral	0.00
Otra vegetación	0.00
Vegetación secundaria	5,389.67
Sin vegetación	0.00
Cuerpos de agua	0.00
Área urbana	0.00

Fuente: INEGI 2005.

### 2.2.4 Vegetación

En el Municipio contamos con una diversidad de plantas debido entre otras razones a la variedad de suelos, sin embargo, predominan especies de pino, encino, oyamel, madroño y sauce.

En el Municipio, con apoyo de la SEMARNAT (entregó 6000 plántulas de pino), se reforesta un área en la zona de Tres Cruces, cuyos árboles se derribaron debido al ataque del gusano descortezador. Por otra parte, se cuenta con permiso de la SEMARNAT para 10 años de explotación forestal, de los cuales ya venció el permiso.

PLAN DE DESARROLLO MUNICIPAL 2008-2010.  
SANTA CATALINA QUIERI

Figura 2. Vegetación



### 2.3 ESTADO DE LOS RECURSOS

Los recursos naturales del municipio se encuentran en un estado de deterioro constante, esto se debe a la cultura de los habitantes al destruir principalmente los recursos vegetales, sin ser ellos mismos los que tomen la iniciativa de reforestar el medio. En la cabecera municipal no se tumban árboles para su venta, solo para leña, para construcción de vivienda o también al darle un cambio al uso del suelo, pero se tiene que expedir un permiso al Comisariado de bienes comunales.

#### 2.3.1 Agua

El municipio de Santa Catalina Quieri cuenta con abundante agua repartidos en diversos puntos de la comunidad, se tienen varios manantiales, los más importantes se encuentran a los costados de la comunidad; este recurso es abundante que en partes es usado para riego, para árboles frutales y para uso humano. Los manantiales que abastecen de agua a la comunidad son los siguientes:

**La rinconada.**

**Rio lachindova.** Éste arroyo esta entre la colindancia del municipio y la agencia de Lachivia y junta hasta el puente Quiechapa.

**Arroyo Jazmin:** Su cauce es permanente y es importante para los habitantes de la comunidad puesto que de ahí se toma el agua que abastece parte de la comunidad.

PLAN DE DESARROLLO MUNICIPAL 2008-2010.  
SANTA CATALINA QUIERI

**Riό ( laguna cola de ratón )** Abastece en gran parte a la comunidad de agua par el uso domestico y riegos de árboles frutales. (Ver anexo 1)

Contamos también con una cascada en el paraje *Kioòl xpaàn mziñ* (río Cola de Ratón) de la cual se aprovechan dos pulgadas de agua.

Figura 3. Cascada en la parte alta de la comunidad



### 2.3.2 Grado de erosión

Es un proceso físico que consiste en el desprendimiento y arrastre de los materiales del suelo por los agentes de la intemperie. Este es un problema grave no solo en el municipio o en el estado sino en todo el planeta, ya que existen diversos agentes climáticos que son la causa de este problema como es el caso de las fuertes lluvias (huracanes, ciclones, etc.), vientos y sobre todo a las condiciones topográficas de la zona.

Un factor muy importante que contribuye a la erosión del suelo somos los seres humanos, pues muchas veces al realizar cambios de uso de suelo, por ejemplo al talar arboles, al utilizar productos químicos dejamos sin ninguna cobertura vegetal.

### 2.3.3 Flora

Por la variedad del clima y el tipo de suelo hace que la flora sea variada en especies. Se cuenta con bosques de coníferas en las partes altas, teniendo un punto intermedio donde



PLAN DE DESARROLLO MUNICIPAL 2008-2010.  
SANTA CATALINA QUIERI

predominan especies de tipo templado y en la parte baja predominan las plantas tipo desérticas. Las plantas que se encuentran en la localidad son las siguientes: (ver anexo 1)

Plantas comestibles. Chepil, quintonil, verdolagas, chepiche, hierba santa, berros, mostaza, orégano

Árboles. Oyamel, pinos, encinos, madroño y sauce.

Árboles frutales. Duraznos, anonas, capulines, aguacate, manzana, lima, granadas, tejocote, chayote, níspero, higo, guayaba, plátano y café.

Platas medicinales. Chicalote, epazote, eneldo, eucalipto, gordolobo, diente de león, boleó y cola de caballo.

Plantas decorativas. Cardos, helechos, musgos y cactus.

Flores. Dalia, rosas, birushe, sempoasuchil, alcatraz, azucenas etc.

### **2.3.4 Fauna silvestre**

La fauna silvestre es muy variada en la comunidad, predominando las especies del orden de los mamíferos, como son: los venados, tlacuaches, zorras, conejos, ardillas, tejones, jabalí, mapaches, liebres, culebras ratoneras de cascabel, coralillos, escorpiones, lagartijas, armadillos, palomas, calandrias, zanates, urracas, chachalacas y gorriones. Algunos de ellos se convierten en plaga nociva para la agricultura, casos muy concretos se presentan en el maíz y frijol. Los comentarios de los pobladores indican que en las montañas vírgenes existen algunos felinos como son: Lince, ocelote y puma. En cuanto a la presencia de aves es muy amplia por los diferentes nichos ecológicos derivados de la presencia de microclimas, observándose aves como las águilas, halcón, ceniztonle, cardenal y tucancillo.<sup>3</sup>

### **2.3.5 Deforestación**

La deforestación es la destrucción a gran escala del bosque por la acción humana, la cual avanza a un ritmo de aproximadamente unos 17 millones de ha por año a nivel mundial. El problema de la deforestación en la comunidad es muy notorio puesto que 220 familias usan la leña para cocinar, además una gran parte fue explotada por los comisariados de bienes comunales y hasta el momento no se ha reforestado, cabe

---

<sup>3</sup> Diagnostico de Santa Catalina Quieri

PLAN DE DESARROLLO MUNICIPAL 2008-2010.  
SANTA CATALINA QUIERI

mencionar que se contó con el permiso correspondiente para su explotación. Por otra parte, los habitantes no le han tomado interés sobre el cuidado de los recursos naturales.

## **2.4 PATRÓN DE ASENTAMIENTOS HUMANOS**

La superficie destinada a las actividades productivas se ocupa casi en su totalidad en la agricultura de temporal con cultivos como son maíz vallisto, maíz serrano y amarillo; frijol blanco, negro y árboles frutales como manzana, durazno y lima. Además, para alimentar animales de corral como son chivos, vacas, borregos, etc. Salen al pastoreo cabe mencionar que son en menor proporción.

En cuanto a los terrenos de trabajo que comúnmente se les denomina comunales para que la gente pueda trabajarlos, es necesario hacer la solicitud a las autoridades correspondiente, estos verifican si el terreno tiene o no dueño y en base a esto se les autoriza el predio, la superficie es de acuerdo a lo que puedan trabajar.

Otro de los patrones de uso de la tierra en este municipio es un reglamento interno para el uso de la vegetación, por ejemplo, solo se usa la madera muerta para leña. Además, tiene que ser solo de un determinado territorio para no seguir deforestando el ambiente. No cuentan por el momento con vivero forestal.

### **2.4.1 Tenencia de la tierra**

El municipio de Santa Catalina Quieri, está constituido mayormente por tierras comunales<sup>4</sup>. El concepto de propiedad comunal tiene antecedentes desde la época prehispánica con las organizaciones aztecas y mayas, el cual pasó a la época colonial, donde se les concedió tierra a los indígenas pero ya con dos formas de propiedad social que son el ejido y la comunal, por lo que conlleva a definir a las tierras comunales como aquellas que fueron reconocidas desde tiempos inmemoriales.

### **2.4.2 Estructura agraria**

El régimen de tenencia de la tierra en este Municipio es de tipo comunal, aunque la

---

<sup>4</sup> Información proporcionada por las autoridades municipales 2008.

PLAN DE DESARROLLO MUNICIPAL 2008-2010.  
SANTA CATALINA QUIERI

mayoría de los terrenos ya se encuentran parcelados. La mayor parte de los municipios del estado de Oaxaca existen problemas de límites de tierras, Santa Catalina Quieri, no es la excepción, teniendo problemas de linderos con pueblos circunvecinos.

## 2.5 MANEJO Y TRATAMIENTO DE RESIDUOS

Santa Catalina Quieri, se observa en menor cantidad el humo que se provoca al quemar basura a cielo abierto en sus domicilios. Por otra parte, la basura que se genera en los hogares se deposita en un tiradero a cielo abierto. Los domingos el Ayuntamiento pone a disposición un vehículo para las instituciones educativas, la clínica, la Iglesia, la tienda DICONSA y el propio Ayuntamiento depositen su basura, que es trasladada y se quema en el basurero. Únicamente los días de campaña, el vehículo se pone a disposición del las beneficiarias del programa OPORTUNIDADES para que depositen la basura y sea trasladada al basurero municipal.

Figura 4. Basurero municipal



### 2.5.1 Educación ambiental

Los diferentes niveles educativos que tiene el municipio manejan en su programación y temarios educativos temas ambientales y de protección al medio ambiente, los profesores y alumnos en variadas ocasiones realizan actividades practicas para la conservación del medio ambiente y conocimiento de los ecosistemas del lugar.

PLAN DE DESARROLLO MUNICIPAL 2008-2010.  
SANTA CATALINA QUIERI

Actualmente el programa OPORTUNIDADES, ofrece platicas educativas a las mujeres para mantener limpia el lugar donde viven, también les inculcan el habito de la recolección de la basura colocando una cubeta en cada una de las calles de la localidad. Sin embargo, es necesario que los ciudadanos que no asisten alguna institución educativa reciban cursos, platicas, talleres, donde se le inculque el cuidado del medio ambiente.

### **2.5.2 Ordenamiento ecológico territorial**

El territorio Municipal no cuenta con un reglamento de cuidado de recursos humanos, en el municipio existe terreno comunal, para la explotación de recursos maderables solo existe el comisariado de bienes comunales, quien otorga el permiso correspondiente para realizar la corta de madera. Para el aprovechamiento de recursos como el agua, la fauna, no existen medidas de control para el buen aprovechamiento de estos recursos. La existencia de agua se encuentra a grandes distancias en las altas del municipio pero hasta el día de hoy no hay proyectos de estudio de aprovechamiento de los manantiales.

La fauna que se encuentra en el bosque del municipio como son venados, armadillos, conejos, ardillas, poco a poco se esta agotando, pero la autoridad tiene prohibido la depredación, pero no se ha tomado medidas necesarias para incrementar la reproducción o los medios necesarios para aumentar la fauna.

## **EJE SOCIAL**

La persona es un ser eminentemente social, es decir, requiere de otros para satisfacer sus necesidades y de manera natural se organiza en grupos para producir satisfactores de todo tipo.

El diagnóstico del eje social permitirá entender y reconocer la manera en los que los habitantes del municipio conviven, se organizan e interactúan.

Los individuos se organizan para la convivencia y la búsqueda de fines comunes, estructurándose en sujetos sociales con representación democrática en espacio de toma de decisiones.

### **3.1 ACTORES SOCIALES**

Los actores sociales dentro del municipio se encuentran los comités de las diferentes instituciones, comités del centro de salud, comités del programa Oportunidades, Comité del Dif Municipal y representantes de los diferentes grupos de trabajo.

#### **3.1.1 Organizaciones de productores**

Existen en el municipio 3 organizaciones de productores de los cuales se describe a continuación:

1. Grupo de productores denominado “La Fuente de Quieri” con fecha de constitución 12 de Julio del 2007, lo integran 6 personas que son: Anastacio Díaz Ramírez, José Ruiz González, Carmelita Ruiz Martínez, Tarciso Aquino, Paula Martínez Vázquez y Glafira

PLAN DE DESARROLLO MUNICIPAL 2008-2010.  
SANTA CATALINA QUIERI

Aquino Ruiz. El grupo se dedica a la producción de aves de postura y de engorda, el recurso para la puesta en marcha del proyecto fue financiado con 70% por la **SAGARPA** con el programa de la Alianza para el campo y otro 30% por los productores.

2. Grupo de productores denominado “Panadería la única” con fecha de constitución 10 de mayo del 2008, lo integran 12 mujeres que son: Aquilina Aquino Ramírez, Imelda González Aquino, Sofía Díaz Franco, Esperanza Aquino Ramírez, Luisa Herrera Martínez, Cristina Aquino Vásquez, Crispina González Vásquez, Alejandría Aquino Díaz, Sara López Aquino, Estela Martínez Méndez, Rosa Méndez Flores y Reyna Martínez. El grupo se dedican a preparar pan todos los días. El apoyo fue autorizado por la CDI con el programa Popmi.

3.- Grupo de productores denominado “Agroproductores de Quieri” con fecha de constitución 5 de julio del 2007. Lo integran 3 personas que son: Armando Ruiz González, Juana Valencia López y Julio Aquino Ruiz. Se dedican a la producción de tomate, el recurso fue financiado con un 70 % con la Alianza para el Campo 2007 y otro 30% por los productores. El grupo en este momento no esta trabajando debido que la infraestructura está deteriorada.

Figura 5. Panadería la única



Por otra parte, se solicito para este año 3 proyectos que son los siguientes:

1.- Grupo de productores denominado “Mujeres en Progreso” con fecha de constitución 9 de Septiembre de 2008, el grupo esta conformado por Adelfa Gonsales Rodríguez, Damiana Ruiz, Elizabeth González Martínez, Juliana Aquino Miguel, Agustina Méndez Aquino y Adelfa Herrera Mendez. El grupo se dedicara a sembrar maíz y frijol por sistema de riego por aspersión, este apoyo fue solicitado con el recurso municipalizado, en coordinación con la

PLAN DE DESARROLLO MUNICIPAL 2008-2010.  
SANTA CATALINA QUIERI

Sagarpa con el programa de Adquisición de Activos Productivos. Para tal proyecto el productor aportara un 10%.

2.- Grupo de productores denominado “Productores del Sur” con fecha de constitución 8 de Septiembre de 2008, conformado por 4 personas que son: Angelina Herrera Díaz, Oliva Gonzalez Aquino, Josefina Herrera Vasquez y Fortino Ruiz. El grupo se dedicara a producción de aguacate hass. También el recurso para su financiamiento es municipalizado con el programa de Adquisición de Activos Productivos de la Sagarpa, para lo cual el productor aportará un 10%.

3.- Grupo de productoras denominado “Mujeres de Quieri” con formado por 9 mujeres, que se dedicarán a producción de flores de gladiola de diferentes colores, el recurso fue solicitado por la Secretaria de la Reforma Agraria con el programa PROMUSAG.

Los productores de la comunidad no cuentan con suficiente recurso económico para iniciar un negocio. Por otra parte, para solicitar un proyecto los productores tienen que aportar una parte, es entonces cuando se desaniman y pierden el interés en participar.

### **3.1.2 Organizaciones Políticas**

El municipio se rige por el sistema de usos y costumbres, no existe la presencia de partidos políticos, solo cuando se acerca periodos de elección tanto local como federal, los candidatos acuden a visitar a los ciudadanos con propuestas para que sean favorecidos con su voto.

La organización de los ciudadanos en el municipio se debe a diferentes factores como lo son: factores religiosos y sociales, que son los que toman mayor importancia para los habitantes, dentro de estas organizaciones citamos las siguientes: Organización de comité de festejos de la iglesia: Grupo de ciudadanos electos en asamblea comunitaria que tienen la finalidad de organizar las actividades de la fiesta del pueblo celebración anual el día 30 de abril a la Santa Patrona.

PLAN DE DESARROLLO MUNICIPAL 2008-2010.  
SANTA CATALINA QUIERI

### 3.1.3 Organización social

En la comunidad poco a poco se esta perdiendo el trabajo en equipo o tequio como se conoce debido que todo lo quieren pero pagado, este es un problema que enfrenta la autoridad para la realización de trabajos. Por otra parte, se carece de organizaciones deportivas, organizaciones de productores para trabajar en proyectos productivos, organización de protección al medio ambiente y organización de impulso a la cultura. Finalmente, se cuenta con comités de escuelas, salud, oportunidades, Dif Municipal, Programa procampo, Crédito a la palabra y de agua entubada.

### 3.1.4 Organización tradicional

Una de las expresiones de los usos y costumbres del municipio, es el tequio, como una forma de organización comunitaria para desarrollar los trabajos de beneficio común, como el mantenimiento de caminos, construcción de edificios públicos y otros.

Cuentan con comités comunitarios para los diferentes servicios en las comunidades, Para la realización de las fiestas del pueblo se nombran mayordomos quienes se encargan de organizar todo el evento social y religioso coordinadamente con sus Autoridades Municipales, y son los citados mayordomos quienes corren con el gasto, por ejemplo para el pago de la música que ameniza el baile para todo el pueblo, pago de las misas, adorno de la iglesia, preparación de comida para toda la concurrencia. Tradicionalmente para poder satisfacer la alimentación de todos, preparan dos receses.

Figura 6. Organización comunitaria de la localidad





PLAN DE DESARROLLO MUNICIPAL 2008-2010.  
SANTA CATALINA QUIERI

### 3.1.5 Organizaciones religiosas

Para la realización de las actividades religiosas dentro de la comunidad se cuenta con catequesis que se encargan de coordinar y enseñar a los niños y jóvenes para realización de actividades como bautizos, primera comunión y confirmación. También ellas mismas se encargan de enseñar a los padres y padrinos.

### 3.2 PRESENCIA DE INSTITUCIONES EN EL MUNICIPIO

La SEDESOL en el programa OPORTUNIDADES es uno de los más importantes en el municipio, este programa otorga apoyo económico con cantidades que van aumentando dependiendo del nivel de escolaridad de los alumnos desde tercer año de primaria hasta el máximo grado que lleguen a estudiar, además ofrece apoyo en cuanto a salud a los niños y madres de familia.

SAGARPA tiene presencia mediante sus programas de Adquisición de Activos Productivos y programa SOPORTE, ambos impulsan principalmente a los proyectos productivos además de PROCAMPO con subsidio para los productores de maíz.

Otras instituciones de gran importancia en cuanto a educación son la SEP, IEAA y en lo que se refiere a la SSA, IMSS son las de mayor influencia.

Cuadro 2. Presencia Institucional

INSTITUCION	PROGRAMA
SAGARPA	1.- PROCAMPO
	2.-Programa Soporte
SEDER	3. Programa de Activos productivos
SEDESOL	3.- Abasto rural DICONSA
	4.- Empleo Temporal.
	5.-Oportunidades SEDESOL

PLAN DE DESARROLLO MUNICIPAL 2008-2010.  
SANTA CATALINA QUIERI

	6.- Adultos Mayores
CDI	Programa POPMI Programa de Fomento Cultural
SEP	6.- IEEA
SALUD	7.-Oportunidades, consultas y suplementos alimenticios
	8.-Programa de Salud y Nutrición para la Población Indígena.
IVO	Piso firme

### 3.3 RELACIONES ENTRE ACTORES

Las relaciones entre actores se dan cuando se coordinan los diferentes comités de escuelas para los diferentes eventos que se realizan en las instituciones caso del 15 y 16 de Septiembre, 20 de Noviembre, 30 de Abril, 10 de Mayo y fin de curso. También el comité de salud se coordina con el regidor de salud para solicitar medicamento o inquietudes que se tiene por parte del personal medico. Finalmente, los grupos de productores tienen comunicación constante para solicitar apoyo o cambio de experiencias en sus proyectos productivos.

### 3.4 EXPRESIONES DE LIDERAZGO

El liderazgo se remarca según el evento del que se trate, ya que existen líderes religiosos, de trabajo, de intereses políticos y económicos. La mayoría de los representantes son los mismos líderes, esto los convierte en actores sociales con más influencia, pero existen otros líderes, algunos con intereses comunes y otros con intereses personales pero de alguna manera manifiestan un peso moral, estos tienen relación con los representantes, líderes, autoridades regionales y estatales lo que los convierte en la mayoría de los casos los únicos con acceso a la información que sirve en la toma de decisiones. Las expresiones de liderazgo están dadas por el nivel de estudios, conocimientos, experiencias en cargos, condición económica y en algunos casos por la edad.

PLAN DE DESARROLLO MUNICIPAL 2008-2010.  
SANTA CATALINA QUIERI

### **3.5 RELACIONES DE PODER**

En el municipio no se ha notado las relaciones de poder iniciando desde los servidores públicos, puesto que se rige por el sistema de usos y costumbres. Por otra parte, los habitantes no tienen inclinación por un partido político, es decir todos los habitantes se coordinan por un fin común caso de las diferentes festividades que se llevan a cabo en la comunidad.

### **3.6 TENDENCIAS DE DESARROLLO DE LAS ORGANIZACIONES**

El problema de las organizaciones económicas existentes en el municipio es que no existe seguimiento, es decir, el programa o proyecto productivo lo aprueban dan el recursos pero hasta ahí queda es entonces cuando los productores tienen problemas con la producción, manejo técnico y demás. El productor en la primera cosecha de tomate o aves de postura y no le resulta lo dejan. Si esto sigue en la misma modalidad habrán muchos proyectos pero no tendrán el impacto que debería tener.

### **3.7 TENENCIA DE LA TIERRA**

La tenencia de la tierra en el municipio es comunal es decir que esta a cargo de un comisariado de bienes comunales.

### **3.8 INFRAESTRUCTURA DE SERVICIOS BÁSICOS**

#### **3.8.1 Infraestructura educativa y personal docente<sup>5</sup>**

La comunidad cuentan con los siguientes servicios educativos, preescolar; primaria; y Telesecundaria con sus respectivos catedráticos y alumnos de los cuales se puede apreciar en el siguiente cuadro.

---

<sup>5</sup> Información proporcionada por el personal docente de la Escuela primaria

PLAN DE DESARROLLO MUNICIPAL 2008-2010.  
SANTA CATALINA QUIERI

Cuadro 3. Equipamiento Educativo en el Municipio de Santa Catalina Quieri

ESCUELAS	No. DE PROFESORES	No. DE ALUMNOS	EQUIPAMIENTO
Telesecundaria	6	102	5 aulas, Un laboratorio, Un aula de medios, Una dirección, Dos sanitarios (uno para alumnos/profesores, Una plaza cívica, Una cancha deportiva, 11 computadoras para 102 alumnos.
Primaria Bilingüe "Jose Maria Morelos"	6 Profesores 1 Director 1Intendente	180	13 aulas, un aula de medios con 13 computadoras, 2 máquinas de escribir, 2 sanitarios, una cancha deportiva y una alberca.
Preescolar	2	38	2 aulas, 2 sanitarios, una dirección,

Grafica 1. No. de alumnos y profesores de las instituciones

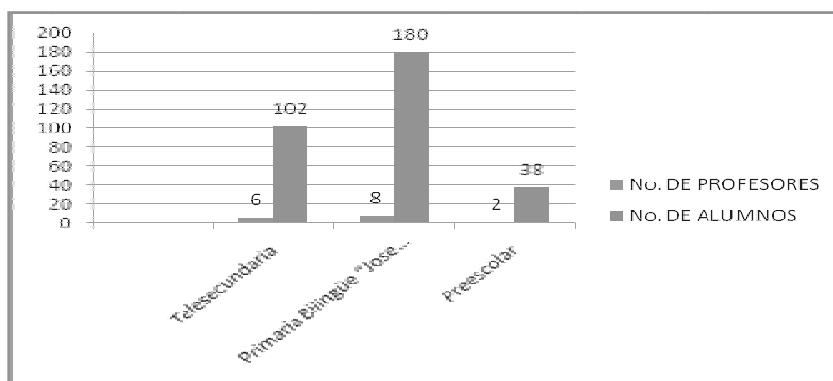

Fuente: Información proporcionado por personal docente.

PLAN DE DESARROLLO MUNICIPAL 2008-2010.  
SANTA CATALINA QUIERI

Figura 7. Instituciones académicas



### 3.8.2 Infraestructura de salud<sup>6</sup>

Para la prestación de servicios de salud, el municipio cuenta con una unidad médica, no se cuenta con especialistas, de acuerdo a lo anterior, el único médico general que se encuentra en el municipio da un promedio de 20 consultas diarias, considerando que presta servicio cinco días a la semana. Cuando algún paciente presenta un cuadro de segundo y tercer nivel, son trasladados al hospital regional de Miahuatlán haciendo un recorrido de dos horas de traslado, en condiciones desfavorables en su momento para el enfermo.

---

<sup>6</sup> Información proporcionada por el personal de salud 2008.

PLAN DE DESARROLLO MUNICIPAL 2008-2010.  
SANTA CATALINA QUIERI

Cuadro 4. Equipamiento de Salud

Tipo de unidad	No. de personal	Equipamiento
Centro de salud	1 medico de base 1 enfermero de base 1 odontólogo	1 cama censable, 1 copiadora, 1 maquina de escribir carro grande, una ambulancia, cuadro básico de medicamento, 2 escritorios, 1 refrigerador.

Figura 8. Infraestructura de salud



### 3.8.3 Panteones

El municipio cuenta con este servicio y esta a cargo por una comisión de la iglesia católica. La limpieza y mantenimiento del panteón por lo regular lo hacen quince días antes de todos santos y es cuando se reúne la comunidad para hacer la limpieza total.

### 3.8.4 Parques, jardines, áreas verdes y recreativas

El Municipio de Santa Catalina Quieri no cuenta con parque alguno, con excepción de pequeños espacios que no se encuentran en condiciones optimas para esparcimiento de los habitantes de la localidad. El deporte con mayor importancia en el municipio es el básquetbol que lo practican la mayoría de los niños, jóvenes y adultos, para la cual se cuenta con una cancha para la práctica de este deporte. Las áreas verdes de ornato son nulas.

PLAN DE DESARROLLO MUNICIPAL 2008-2010.  
SANTA CATALINA QUIERI

Figura 9. Jardín de la comunidad



### 3.8.5 Infraestructura deportiva

El deporte de más importancia en el municipio es el básquetbol pues lo practican la mayoría de los niños, jóvenes y adultos; para la práctica de este deporte existe un auditorio municipal que no solamente se usa para el básquetbol sino para diferentes eventos que se llega realizar ya sea por parte de las escuelas o la misma autoridad municipal. De manera general las áreas deportivas son insuficientes y no son para uso exclusivo de actividades deportivas.

Figura 10. Auditorio Municipal



### 3.9 INFRAESTRUCTURA DE ELECTRIFICACIÓN Y ALUMBRADO PÚBLICO

Este servicio prácticamente esta cubierto en toda la localidad de Santa Catalina, cabe mencionar que 10 familias carecen de este servicio puesto que viven a orillas del pueblo y las casas se encuentran dispersas.

Figura 11. Servicio de electrificación en la localidad



Por otra parte, se cuenta con lámparas en el centro de la población y en la periferia aun no existe lámpara suficiente para abastecer el alumbrado.

#### 3.9.1 Energía

La principal fuente de energía en los hogares es la leña, la cual es extraída de los bosques, la tala de árboles es con frecuencia y con el paso del tiempo se esta acabando. El aprovechamiento de la leña que se extrae es para el autoconsumo de los habitantes de la población.

Por otra parte, la comunidad se justifica utilizando este tipo de combustible debido a que no cuentan con un ingreso seguro para adquirir gas Lp. Sin embargo, hay familias que ya cuentan con este combustible para la elaboración de sus actividades. Con lo que respecta a la energía eléctrica y como ya se menciona anteriormente la mayor parte de la comunidad ya cuenta con el servicio y esto hace posible que algunas familias ya cuenten con un refrigerador, horno de microonda, licuadora, radio y televisión.



### **3.10 INFRAESTRUCTURA DE AGUA POTABLE Y SANEAMIENTO**

El sistema de agua potable esta cubierta en 70% en toda la población, pero el servicio de agua en los últimos meses es insuficiente para la toda la comunidad debido a falta de lluvia en la región aunado a eso la tala de árboles que los mismos habitantes provocan.

Se cuenta con un comité que se encarga de vigilar el funcionamiento de la tubería, aunado a eso los habitantes que viven en la parte alta de la comunidad no tienen el servicio constante es decir, el agua solo llega para los habitantes que viven en la parte baja. Las necesidades del agua potable son muchas como por ejemplo: mantenimiento a la tubería, ampliación del agua potable, tanque de almacenamiento y rehabilitación del agua potable.

## **EJE HUMANO**

El plan municipal debe colocar a las personas en centro de cualquier acción de fomento, privilegiando el desarrollo del capital humano. Es decir, debe tratar de ampliar las opciones, capacidades y oportunidades de los habitantes del municipio de tal forma que puedan realizar su potencial como personas y mejorar sus condiciones de vida. Para establecer procesos de desarrollo a largo plazo se requiere que los individuos incrementen sus capacidades y habilidades, de tal manera que sean capaces de diseñar y construir su presente y futuro.

Es por eso que el diagnóstico del eje humano hace énfasis en conocer quiénes integran el municipio, que capacidades tienen (saben), que habilidades tienen (saben hacer), cómo viven, qué piensan y qué creen (actitudes), de dónde vienen y a dónde desean ir.

A su vez permite identificar los principales fenómenos sociales que afectan el desarrollo en pleno de los individuos, como la desnutrición, el alcoholismo, la violencia intrafamiliar, el analfabetismo, el desempleo, entre otros factores que limitan la capacidad de la persona para diseñar su vida.

Los niveles de educación, las condiciones de vida y el crecimiento demográfico entre otros, constituyen las manifestaciones de que una comunidad se ha desarrollado en un determinado grado. El diagnóstico del eje humano permitirá esclarecer la naturaleza y magnitud de los problemas que se pretende atender.

## 4.1 DATOS DEMOGRÁFICOS

### 4.1.1 Población total

De acuerdo al XII Censo de Población y Vivienda 2005 del INEGI, la población total del municipio es de 992 habitantes, de los cuales 475 son hombres y 517 son mujeres. El último censo levantado en el año 2006, por el centro de salud de la población arroja una población total de 1768 habitantes, de los cuales el 30.94%, migra a otras comunidades, estados y países. Quedando una población constante de 1234 personas actualmente, de los cuales el 5% se encuentra dando algún servicio en la comunidad, al término del cual volverá a migrar<sup>7</sup>.

Grafica 2. Población total del 2005

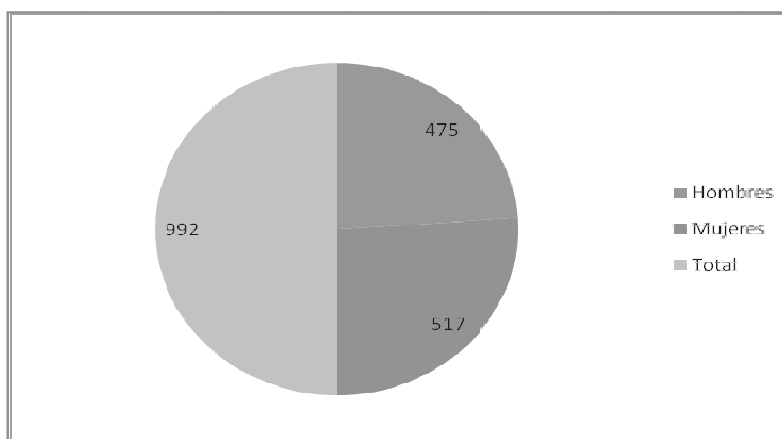

Fuente: INEGI 2005.

Por otra parte, los indicadores del 2000, reportan que la población de 5 años y más que hablan lengua indígena son 833, del mismo rango de edad que hablan lengua indígena y no hablan español arroja 41. Finalmente, 782 personas de 5 años y mas que hablan lengua indígena y también español. Analizando los datos anteriores se concluye que más del 85% de la población es hablante de la lengua indígena<sup>8</sup>.

<sup>7</sup> Información del Centro de salud de Santa Catalina Quieri, 2007.

<sup>8</sup> INEGI 2000.

PLAN DE DESARROLLO MUNICIPAL 2008-2010.  
SANTA CATALINA QUIERI

#### 4.1.2 Tasa de crecimiento

Grafica 3. Crecimiento de la Población en Santa Catalina Quieri de 1960 a 2005

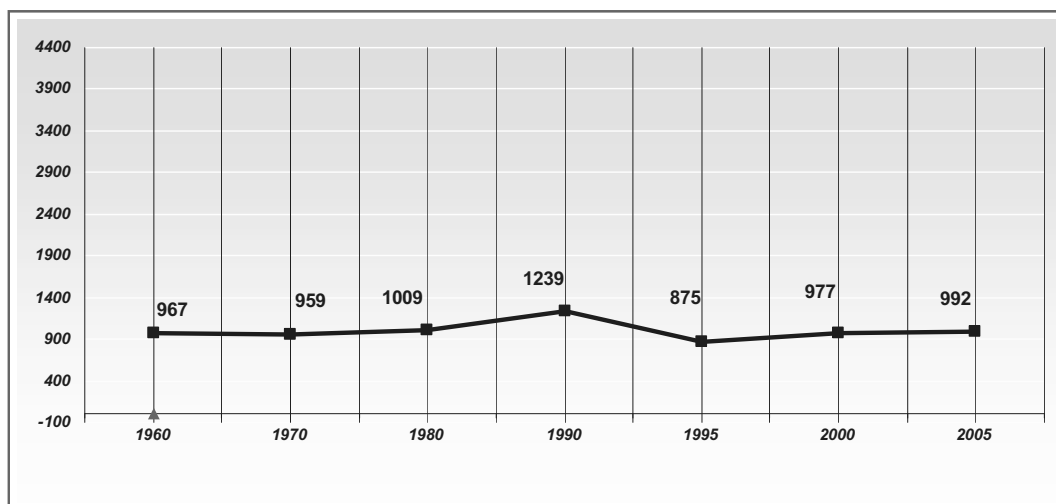

Fuente: INEGI de 1960-2005.

#### 4.1.3 Patrón y efectos de migración

El 50% de los hombres de la comunidad al término de prestar su servicio en la comunidad migran hacia otras ciudades o país caso de Estados Unidos, debido a que en la comunidad no existen fuentes de empleo. Por otra parte, en la comunidad solo existen mujeres esto se ve reflejado en la tasa de crecimiento de la población. Finalmente, la autoridad municipal es el que tiene los problemas cuando se realiza alguna actividad caso del tequio que se realiza en los usos y costumbres, también cuando se nombra a las nuevas autoridades no se encuentran los hombres en la comunidad.

### 4.2 TELECOMUNICACIONES

#### 4.2.1 Teléfono, telégrafo y correo

Los medios y servicios de comunicación con que cuenta el municipio son dos casetas telefónicas que brindan el servicio al público. Además, se cuenta con líneas telefónicas

PLAN DE DESARROLLO MUNICIPAL 2008-2010.  
SANTA CATALINA QUIERI

particulares, de los cuales uno está instalado en el H. Ayuntamiento, oficina de bienes de Comunales y Escuela Primaria.

El servicio de telégrafo y correo se carece en la comunidad, esto da consigo a que cuando los habitantes requieran de hacer uso del servicio tengan que acudir a la ciudad de Miahuatlán de Porfirio Díaz.

#### **4.2.2 Televisión y radio**

Este servicio en la comunidad es crítico debido que no se cuenta con una antena para que haya señal y puede tener acceso a varios canales de televisión. Esto se debe a la orografía del lugar. En lo que se refiere a las estaciones de radio pasa lo mismo, los habitantes de la comunidad se limitan a escuchar música en CDIS y estar enterados de los sucesos de otros lugares.

#### **4.2.3 Internet**

Este problema es crítico en la localidad puesto que no existe un centro de cómputo con internet que brinde a la niñez, jóvenes y personas externas este servicio tan indispensable para la realización de sus tareas. Este es un problema grave para los estudiantes debido que no pueden profundizar sus investigaciones académicas, aunado a esto los jóvenes al concluir sus educación secundaria no saben utilizar una computadora y es entonces cuando se presenta el problema para la búsqueda de un empleo.

#### **4.2.4 Transportes**

Para transportarnos contamos con dos autobuses: uno es comunitario, administrado por el Ayuntamiento, y brinda dos servicios a la semana: los lunes a Miahuatlán con un costo de 25 pesos y los domingos a San José Lachiguiri (10 pesos). El otro servicio de transporte es de Bienes Comunales. También contamos con camionetas particulares para transportar mercancías.

PLAN DE DESARROLLO MUNICIPAL 2008-2010.  
SANTA CATALINA QUIERI

Figura 12. Transporte de la comunidad



### 4.3 CAMINOS Y CARRETERAS

La cabecera Distrital en Miahuatlán de Porfirio Díaz se localiza a 100 kilómetros (km) de la capital del estado y las vías de acceso para llegar a la comunidad de Santa Catalina Quieri son dos: La primera se va directo pasando por la comunidad de San José Lachiguiri y la segunda vía de acceso desvía en la entrada a Santa Catarina Quioquitani. Ver cuadro siguiente.

Cuadro 5. Primera ruta para llegar a la comunidad

<b>DISTRITO DE MIAHUATLÁN</b>	<b>KILOMETROS</b>	<b>CONDICIONES</b>
Sitio de Xitlapehua	10 Kilómetros	Pavimentado
San Luis Amatlán	8 kilómetros	Pavimentado
San Francisco Logueche	14 kilómetros	Terrecería
San José Lachiguiri)	7 kilómetros	Terrecería
Santa Catalina Quieri	19 kilómetros	Terrecería

PLAN DE DESARROLLO MUNICIPAL 2008-2010.  
SANTA CATALINA QUIERI

Figura 13. Camino tramo San José Lachiguiri – Santa Catalina Quieri



La segunda vía de acceso, de igual manera sale del Distrito de Miahuatlán de Porfirio Díaz hasta llegar a la comunidad de Santa Catalina Quieri. Ver cuadro siguiente.

Cuadro 6. Segunda ruta para llegar a la comunidad

DISTRITO DE MIAHUATLÁN	KILOMETROS	CONDICIONES
Sitio de Xitlapehua	10 Kilómetros	Pavimentado
San Luis Amatlán	8 kilómetros	Pavimentado
San Francisco Logueche	14 kilómetros	Terrecería
Santa Catarina Quioquitani (desviación entrada San José Lachiguiri)	22 kilómetros	7 kilómetros pavimentado
Santa Catalina Quieri	5 kilómetros	Terrecería

#### 4.4 ABASTO RURAL

La localidad se surte de alimentos de primera necesidad los días lunes en la plaza de la ciudad de Miahuatlán y lo demás lo adquiere en la tienda comunitaria perteneciente al sistema DICONSA – SEDESOL y demás abarrotes de los particulares que por lo general está abierto todos los días, algunas veces acuden personas de otros lugares a poner

PLAN DE DESARROLLO MUNICIPAL 2008-2010.  
SANTA CATALINA QUIERI

puestos de frutas y verduras, utensilios de cocina y ropa, el cual facilita aun más la adquisición de artículos necesarios.

El municipio cuenta con una tienda Diconsa que fue instalada hace aproximadamente 37 años, y es de gran importancia para la comunidad, pues en ella se abastecen de abarrotes principalmente de maíz. Se incrementa la demanda en los meses de Agosto a Febrero suministrando un promedio de ocho a diez toneladas mensualmente, y durante el periodo de marzo a Julio dicha demanda disminuye. Es preciso mencionar que a la tienda concurren todos los habitantes de la localidad para suministrarse de ese producto básico, y se encuentra localizada a un lado del palacio municipal con un horario de martes a domingo de (8:00 am a 13:00 pm) - (15:00 pm a 19:00 pm). Los días lunes únicamente no trabajan. El abasto de maíz por Diconsa, demuestra la insuficiencia productiva de maíz en este Municipio. También en el municipio cuenta con una tienda comunitaria que se fundo aproximadamente 17 años, en la tienda se abastece la comunidad de productos básicos tales como leche, huevos, azúcar etc. Ver figura siguiente.

Figura 14. Tienda comunitaria Diconsa



El abasto más común de la mayoría de las familias es el consumo de frijol, Chile, huevos, sopas, arroz y carne de gallina; en ocasiones carnes de res y cerdo, el consumo de hortalizas es mínimo, y el mercado en el que concurren tradicionalmente para abastecerse es en la cabecera del Distrito de Miahuatlán en el tianguis de los días lunes. Y los días domingos en el tianguis de San José Lachiguirí. Otra manera de comercio, es el que se presenta por parte de los vendedores ambulantes que llegan a la comunidad esporádicamente ofertando diversos productos cotidianos de uso común de las familias.



PLAN DE DESARROLLO MUNICIPAL 2008-2010.  
SANTA CATALINA QUIERI

Sin embargo, se piensa poner en marcha un mercado local los días jueves de cada semana para que la ciudadanía pueda vender sus productos en la misma localidad y de esta manera poder mejorar sus condiciones de vida. Otro de las ventajas es que entraría recursos propios al municipio.

#### **4.5 TIPO DE VIVIENDA Y COBERTURA DE SERVICIOS EN LA VIVIENDA**

Según el II Censo 2005, INEGI en el Municipio registra un total de 220 viviendas con un promedio de 4 habitantes cada una. La mayoría de las viviendas (80 de cada 100), tienen 2 cuartos, en ellos realizamos diversas actividades para la reproducción de nuestra vida diaria, como comer, dormir y cocinar.

La mayor parte de las viviendas están construidas con paredes de adobe, piedra y madera, techos de lámina, tejamanil o teja. De las viviendas, 81 de cada 100 tienen piso de tierra.

Figura 15. Tipo de vivienda en la localidad



La disponibilidad de servicios básicos en las viviendas se refleja en los siguientes datos: por cada 100 viviendas, 22 carecen de agua, 100 de drenaje y 10 no tienen energía eléctrica. Es importante señalar que 78 de cada 100 de las viviendas tienen servicio de agua de la red

PLAN DE DESARROLLO MUNICIPAL 2008-2010.  
SANTA CATALINA QUIERI

pública y el resto la obtienen de otras viviendas o de tomas públicas (existen 5 en la localidad).

Grafica 4. Carecimiento de los servicios de las viviendas

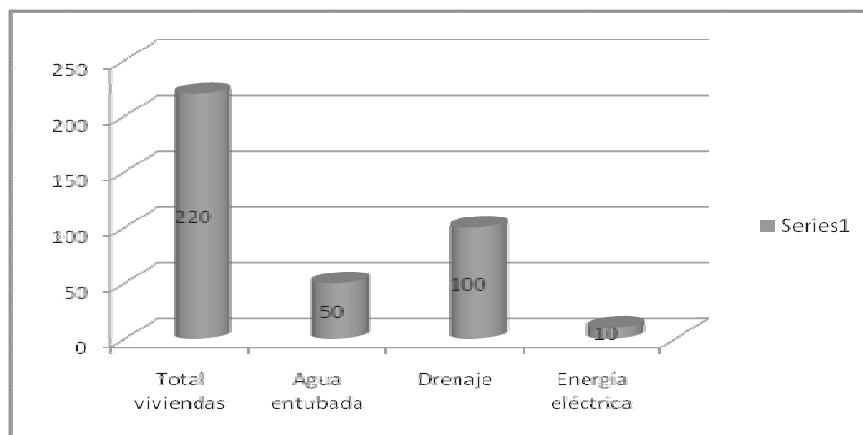

Fuente. Inegi 2005.

En el Municipio, no existe drenaje, pero se emplean fosas negras. Las aguas jabonosas se vierten en fosas sépticas para que se filtre. En relación con bienes de las 220 viviendas, 180 no cuentan con ellos, 24 tienen televisión, 8 con refrigerador y una con lavadora.

En la mayoría de los hogares se utiliza leña para cocinar, empleando en promedio por familia 4 cargas de leña de encino a la semana.

Figura 16. Servicios de la vivienda



PLAN DE DESARROLLO MUNICIPAL 2008-2010.  
SANTA CATALINA QUIERI

En relación a las viviendas que cuentan con piso de tierra, en el año 2006 y 2007 por gestiones de la Autoridad Municipal, se lograron 220 acciones con el Instituto de la Vivienda de Oaxaca, para ser beneficiados con el programa “Piso Firme”, con lo cual se re incrementan las viviendas que cuentan con piso de cemento.

#### 4.6 SALUD

El índice de esperanza de vida según los indicadores del CONAPO es medio, es decir que la mortalidad es alta. La comunidad cuenta actualmente con una clínica de salud que carece de medicamento. Por otra parte, el personal docente no atiende los siete días de la semana a la ciudadanía y como consecuencia cuando se presenta algún enfermo tienen que trasladarse a la ciudad de Miahuatlán de Porfirio Díaz.

##### 4.6.1 Morbilidad

Las principales enfermedades en orden de frecuencia son:

1. 1 de cada 3 niños que acude a consulta, presenta problemas de caries
2. Desnutrición en niños
3. Alcoholismo

Cuadro 7. Enfermedades más Comunes

MENORES DE 5 AÑOS	MUJER FÉRTIL DE 20 - 49 AÑOS	HOMBRES DE 20 – 49 AÑOS
Infecciones respiratorias agudas	Infecciones respiratorias agudas	Infecciones respiratorias agudas
Desnutrición	Anemias	Heridas
Parasitosis intestinal	Parasitosis intestinal	Contusiones
Amibiasis intestinal	Amibiasis intestinal	Diarreas
Diarreas	Infección de las vías urinarias	Hipertensión arterial
Fiebre	Caries dental	Anemias
Vómitos	Contusiones	Caries dental

FUENTE: Centro de Salud del Municipio de Santa Catalina Quieri.

PLAN DE DESARROLLO MUNICIPAL 2008-2010.  
SANTA CATALINA QUIERI

#### 4.6.2 Mortalidad

Cuadro 8. Principales causas de mortalidad<sup>9</sup>

Causa de mortalidad	No. De defunciones	%
Infarto múltiple	1	25%
Asfixia por objeto extraño en vía aérea,	1	25%
Insuficiencia cardiaca congestiva	1	25%
Shok séptico /DM	1	25%

Según las estadísticas presentadas por el Centro de Salud, la principal causa de muerte en el municipio son las enfermedades de curso crónico.

#### 4.6.3 Población con discapacidad

Cuadro 9. Discapacidad que se presenta en la población

Población con alguna discapacidad					
Total	Motriz	Auditiva	Lenguaje	Visual	Mental
16	10	3	0	3	0

Fuente: Indicadores del XII Censo General de Población y Vivienda 2005. INEGI.

#### 4.6.4 Nutrición<sup>10</sup>

Uno de los principales factores contribuyentes a la salud y detonante en el curso de las enfermedades, es sin duda la nutrición, dada por las formas y tipos de alimentación dadas en cada lugar, determinadas por la cultura, economía y medios de comunicación.

En cada persona será diferente por consiguiente, ya que requerimos de diversos nutrientes, de acuerdo a nuestra edad, actividad, y limitada o beneficiada por nuestra economía y medios de conseguirlo. Así mismo, dependerá también de la forma de administrarlos, combinarlos y prepararlos.

<sup>9</sup> Principales causas de mortalidad que repórtale personal de salud 2008.

<sup>10</sup> Información proporcionada por el personal medico del centro de salud 2008.

PLAN DE DESARROLLO MUNICIPAL 2008-2010.  
SANTA CATALINA QUIERI

En la población que nos ocupa hoy, la mayoría de las familias tienen una dieta a base de frijol, maíz (en bebidas, comidas y postres), acompañados siempre de diversos tipos de chile. Todo creado en una cultura ya milenaria.

Se cuenta con un gran número de infantes con cierto grado de desnutrición, esto aunado a la falta de cultura para combinar los alimentos en una dieta balanceada y el hecho de que se realiza el destete hasta los 2-3 años y en algunos casos hasta los cuatro años, sin integrar de todos a los niños a la dieta familiar, por ser más práctico determina el importante número de menores con desnutrición.

#### 4.6.5 Programas de nutrición

Cuadro 10. Programas que se han implementado en materia de nutrición

Localidades con Programas	Desayunos escolares del IIEPO	Programas del DIF Estatal	Tiendas Rurales y PAL de DICONSA	Lecherías LICONSA	ALBERGUES
1	0	1	1	0	0

Fuente: Relación de localidades con Programas de abasto social y asistencia alimentaria en el Estado de Oaxaca. Coordinación Estatal de Abasto.

Como se observa en el cuadro anterior el municipio nada más cuenta con el programa del DIF y una tienda rural Diconsa.

#### 4.6.6 Calidad de servicio de Salud

La calidad del servicio de salud no se puede decir que es bueno o malo debido que se cuenta con un centro de salud, personal medico, pero el principal problema es que no se cuenta con suficiente medicamento, equipo para proporcionarle a los habitantes un servicio de calidad, los habitantes tienen que viajar a la ciudad de Miahuatlán para que los atienden ocasionándoles gastos económicos que ellos no cuentan y muchos de los casos el problema es leve que se puede curar nada más en el centro de salud de la comunidad, pero como no se cuenta con lo mínimo de equipo y aunque se encuentre el medico pero sin esas herramientas no se puede hacer nada.

#### **4.7 ALCOHOLISMO**

El problema del alcoholismo en la comunidad es muy notorio en las mujeres puesto que no consumen bebidas moderadamente. Las mujeres al estar solas en sus casas y no tiene otras ocupaciones se dedican a consumir bebidas embriagantes, provocando con ello el descuido de los hijos en cuanto a su alimentación, educación y salud.

#### **4.8 DROGADICCIÓN**

Los habitantes de la comunidad hasta el momento no tienen problemas con drogadicción, sin embargo, los que migran a otros países son los que regresan y lo consumen en la comunidad.

#### **4.9 VIOLENCIA INTRAFAMILIAR**

Las mujeres de la comunidad no sufren este problema debido que sus maridos no se encuentran en el territorio municipal. Existe comentario de las mujeres que tiempos atrás y cuando regresan los esposos no padecen de violencia intrafamiliar.

#### **4.10 DESINTEGRACIÓN FAMILIAR**

La desintegración familiar en la localidad es sumamente crítica debido que los esposos tienen que salir en búsqueda de empleo para el sustento de la familia debido que en la comunidad no existe fuentes de empleo. Un 5% de los migran a otros países ya no regresan con sus familias como se los prometieron cuando salen de la comunidad.

#### **4.11 EDUCACIÓN**

##### **4.11.1 Índice de alfabetización<sup>11</sup>**

Los datos estadísticos del INEGI 2005 el municipio tiene las siguientes características en cuanto alfabetización. El cual se puede apreciar en el siguiente cuadro.

---

<sup>11</sup> Instituto Nacional para el Federalismo y el Desarrollo Municipal, 2000.

PLAN DE DESARROLLO MUNICIPAL 2008-2010.  
SANTA CATALINA QUIERI

Grafica 5. Índice de alfabetización

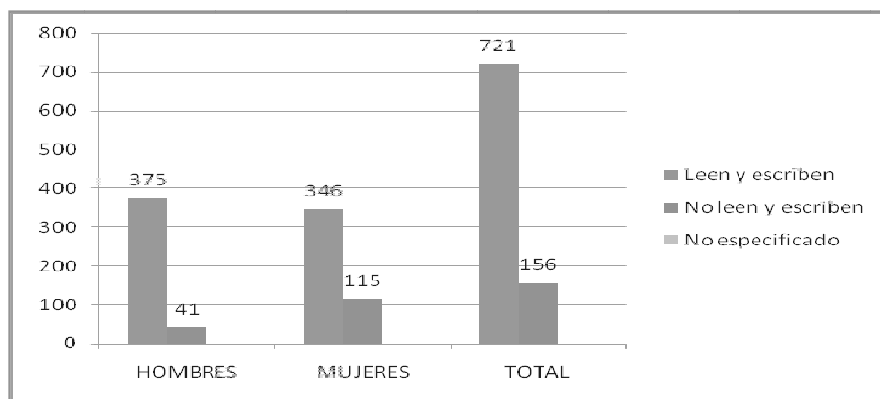

En este momento el municipio cuenta con los siguientes servicios educativos como: Preescolar; Primaria y Tele secundaria

#### 4.11.2 Nivel educativo

Tomando como referencia los datos del INEGI 2005, el municipio cuenta con una población total de 992 habitantes de los cuales el 17% representa la población analfabeta de 15 años a más y el 44% no cuentan con instrucción primaria completa de 15 años a más.

La interpretación de estos datos reflejan que hay mucha deserción escolar por el grado de escolaridad bajo últimamente, el efecto es causado por el bajo nivel económico que tienen las familias y esto provoca que los niños empiecen a trabajar muy pequeños y no continúen con su educación primaria o secundaria. Afortunadamente los datos arriba mencionados son generales y no se refiere a generaciones recientes. Actualmente el número de alumnos que abandonan la escuela es pequeño.

#### 4.11.3 Calidad del servicio de educación

Unos de los problemas que ha detectado la autoridad municipal junto con el Consejo Municipal de Desarrollo Rural Sustentable es la falta de una escuela medio superior, para que los alumnos que terminen su educación secundaria se motiven estudiando el Bachillerato, y ya no tengan que pensar los padres de familia en mandarlos fuera puesto que implica gastos como pago de renta, transporte, comida y útiles escolares. También, los

PLAN DE DESARROLLO MUNICIPAL 2008-2010.  
SANTA CATALINA QUIERI

motivaría la beca de los alumnos por parte del programa Oportunidades. Finalmente, el grado de escolaridad aumentaría en la localidad con una escuela de nivel medio superior.

#### 4.12 DESARROLLO DE CAPACIDADES

El Consejo Municipal de Desarrollo Rural Sustentable, asiste a los talleres para la elaboración del Diagnóstico Municipal y Plan Municipal con la finalidad de que conozcan su entorno en el que viven, sus carencias, sus oportunidades, sus debilidades, sus amenazas y sus fortalezas con el fin de que en determinado momento ellos sean gestores de su comunidad es decir, que ya no dependan de un técnico para que los guíen como niños sino que sean ellos mismos los que salgan a solicitar apoyos para sus habitantes, esto apenas se está trabajando, y se verá reflejado en la buena marcha de las autoridades.

#### 4.13 ÍNDICE DE MARGINACIÓN E ÍNDICE DE DESARROLLO HUMANO

##### 4.13.1 Índice de marginación

De acuerdo a los indicadores, el rezago social durante la década que comprende de 2000 al 2005 se mantuvo un grado de marginación alto, esto se ve reflejado con un 57.65% de personas mayores de 15 años sin primaria completa, además los ingresos del 79.63% de la población ocupada, son menores a dos salarios mínimos<sup>12</sup>. Ver cuadro siguiente.

Cuadro 11. Indicadores

Mayores de 15 años analfabetas	16.92%	Ocupantes en viviendas particulares	5 personas
Mayores de 15 años sin primaria completa	57.65%	Sin drenaje ni excusado	5.04%
Habitantes en localidades menores de 5 mil habitantes	100%	Sin energía eléctrica	15.26%
Población ocupada con ingresos menores a 2 salarios mínimos	79.63%	Sin agua entubada	1.99%
		Con hacinamiento	74.75%
		Con piso de tierra	89.97%

<sup>12</sup> (\$32.70 para el año 2000 y \$44.50 para el 2005 en la zona C que abarca el Estado de Oaxaca).



PLAN DE DESARROLLO MUNICIPAL 2008-2010.  
SANTA CATALINA QUIERI

En relación a la vivienda según las estadísticas indican que el 74.75% de los hogares viven en condiciones de hacinamiento (amontonados) y el 89.97% cuentan con viviendas con piso de tierra. En otros servicios como la energía eléctrica más del 15% de la población carece de este servicio y en situaciones similares se encuentran los servicios como el agua entubada, drenaje y excusados

Cuadro 12. Marginación e indicadores 2000 al 2005<sup>13</sup>

	Marginación 2000	Marginación 2005
Grado de marginación:	Alto	Alto
Índice de marginación:	0.703	0.7031

#### 4.13.2 Índice de desarrollo humano

El índice de desarrollo humano se calcula con base a tasa de mortalidad infantil, porcentaje de personas alfabetos, personas que van a la escuela, sobrevivencia infantil, nivel de escolaridad, PIB per cápita en dólares (DIGEPO, 2000). El municipio ocupa el lugar 0.647 nivel medio bajo a nivel nacional.

#### 4.14 DESARROLLO DE LAS MUJERES E IGUALDAD DE GÉNERO

En el municipio a la mujer no se le ha dado el papel que ella merece y que representa, ya que durante muchos años ha sido sumisa y abnegada esto es lo que ha provocado de que no participen. Las mujeres tienen poca participación en las actividades productivas, tomando en cuenta que no existen proyectos productivos donde participe un número considerado de ellas, pero esto se da por el desconocimiento y poca iniciativa para iniciar un negocio.

Los usos y costumbres del municipio muestran protección a los derechos de las mujeres. La mujer puede elegir a sus autoridades municipales, así como también participar en asambleas públicas para la toma de decisiones. Las autoridades no toman en cuenta el género para atender las necesidades de la población, actúan de manera equitativa y con igualdad de género.

<sup>13</sup> INEGI, 2005.

PLAN DE DESARROLLO MUNICIPAL 2008-2010.  
SANTA CATALINA QUIERI

**4.15 RELIGIÓN**

En cuanto a la presencia de distintas confesiones de la población de 5 años y más se observan los siguientes datos<sup>14</sup>:

- 821 personas profesan la religión católica de 5 años y más.
- 10 personas manifiestan tener una confesión diferente a la católica.
- La población que se manifiesta como no católica, incluyendo sin religión es de 20 personas.

Figura 17. Iglesia Católica de Santa Catalina Quieri



**4.16 VALORES DE LOS HABITANTES DEL MUNICIPIO**

Los principales valores que tienen los habitantes del Municipio de Santa Catalina Quieri son los siguientes:

---

<sup>14</sup> Fuente: Indicadores del XII Censo General de Población y Vivienda 2000. INEGI.

PLAN DE DESARROLLO MUNICIPAL 2008-2010.  
SANTA CATALINA QUIERI

Cuadro 13. Valores que tiene los habitantes de la comunidad

<b>Valores que se practican</b>	<b>Valores que se han perdido</b>	<b>La pérdida de valores ha provocado</b>
<ul style="list-style-type: none"> <li>• Amistad</li> <li>• Trabajo</li> <li>• Educación</li> <li>• Justicia</li> <li>• Responsabilidad</li> <li>• Amor por los hijos</li> <li>• Dignidad</li> </ul>	<ul style="list-style-type: none"> <li>• Trabajo en equipo</li> <li>• Unión familiar</li> <li>• Honradez</li> <li>• Solidaridad</li> <li>• Respeto por la naturaleza</li> <li>• Respeto a las autoridades y a las personas mayores</li> </ul>	<ul style="list-style-type: none"> <li>• Alcoholismo</li> <li>• Desintegración familiar</li> <li>• Deforestación</li> </ul>

## 4.17 CULTURA

### 4.17.1 Lengua

Las estimaciones de la CDI-PNUD-CONAPO, basadas en el II Censo de Población y Vivienda 2005, señalan que en el Municipio 90 de cada 100 personas somos indígenas.

Nosotros consideramos que toda la población del Municipio somos indígenas zapotecos, pues no hacemos distinción entre quienes hablan nuestro idioma o sólo hablan español. Tampoco se observan diferencias entre las condiciones de vida de los mestizos y de quienes habitan hogares indígenas. Los problemas que se plantean en este Plan de Desarrollo, afectan por igual a todos los habitantes del Municipio.

PLAN DE DESARROLLO MUNICIPAL 2008-2010.  
SANTA CATALINA QUIERI

Grafica 6. Lengua existente en la comunidad

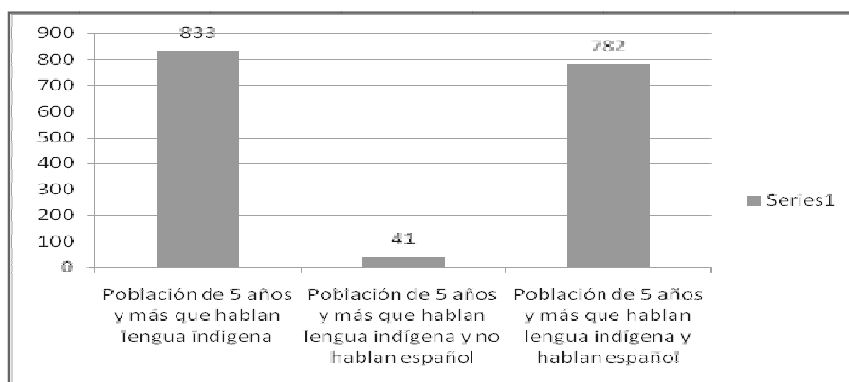

Fuente: Instituto Nacional para el Federalismo y el Desarrollo Municipal 2005.

El 85% de la población tiene como lengua principal el zapoteco.

#### 4.17.2 Música y danza

La música tradicional del Municipio son las chilenas, que se bailan en sus fiestas tradicionales. El baile representativo del Municipio es el de “los viejitos”, el cual cuenta una historia traída por los primeros pobladores de Tlaxcala que recuerda a los hijos que dejaron; el baile, se ameniza con guitarra y violín que son conocidos como “alganelo” y “calbato”, respectivamente.

#### 4.18.3 Vestimenta

El traje regional de las mujeres es un enredo de manta y huipil, que lo utilizan en las fiestas del pueblo únicamente, las personas que portan diario el traje son las personas mayores de edad.

PLAN DE DESARROLLO MUNICIPAL 2008-2010.  
SANTA CATALINA QUIERI

Figura 18. Vestimenta de las mujeres en días de fiestas



#### 4.18.4 Costumbres

Una de las costumbres que se han perdido es por ejemplo, la forma en que se procedía para formar una nueva familia. Antes, cuando el hombre decidía casarse, primero pedía permiso a sus padres, si daban el consentimiento, acompañados del padrino de bautizo del pretendiente, acudían a solicitar a los padres de la novia la autorización para casarse.

Esto sucedía de 3 a 4 veces para realizar la petición, ya que la familia de la novia debía consultar con familiares y amigos para saber si no había inconveniente para la boda o tenían algún parentesco. Si no había algún impedimento, le informaban a la familia del novio, misma que debería llevar a la casa de la novia tres guajolotes, cada uno con 80 tortillas, un paquete de cigarros, media medida de mezcal, un cántaro de tepache, un tercio de leña y otro de ocote; además, el novio debía llevar una escoba, que se colocaba en el altar de la familia de la novia y que ante los padrinos y papás dicha escoba era bendecida junto con los novios; a partir de ese momento, el novio se quedaba a vivir en la casa de la novia como su pareja. Pasado un año como pareja ya podían casarse.

La citada escoba, la utilizaba el novio durante todo un año para barrer la casa de la novia. El propósito de que el novio permanecería durante un año en la casa de la novia era para verificar si era o no flojo. En la boda se hacía un fandango, que era una gran fiesta en la que tocaban sones con violín y guitarra y se bailaba el guajolote.

PLAN DE DESARROLLO MUNICIPAL 2008-2010.  
SANTA CATALINA QUIERI

#### 4.18.5 Fiestas, danzas y tradiciones

La principal festividad es la celebración del día de Santa Catalina de Siena, que se realiza el treinta de abril de cada año, y es amenizada con calendas, bailes y torneo de balón cesto. Esta fiesta es organizada por cuatro mayordomos que son propuestos por el ayuntamiento cada año. Los mayordomos nombrados conforman un grupo de diez personas de manera obligatoria pero queda abierta la participación de otros voluntarios. En el grupo se nombra al primero y segundo mayordomo quienes se encargan de coordinar al grupo. Es el grupo quien dispone la magnitud de la fiesta, y en función a esta son las aportaciones económicas que cada uno de ellos realizan. Según los comentarios de algunas autoridades hay cierta competencia del grado de celebración de la fiesta, es decir, que siempre tratan de superar lo que hizo el anterior grupo de mayordomos, y esto, en mucho de los casos los hace desgastar económicamente con grandes cantidades que están fuera de su alcance, pues en promedio se dice que gasta cada uno cien mil pesos.

Figura 19. Convite de flores el día 28 de Abril



Otra celebración importante en el pueblo es el 3 de mayo, organizada por los mayordomos y las autoridades municipales, en el nacimiento de agua, del cerro Quielate, la que tiene como objetivo agradecer el surtimiento del líquido; para ello, se realizan bailes, se sacrifican guajolotes, se consume tepache y se acompaña de la música de violín y guitarra.

PLAN DE DESARROLLO MUNICIPAL 2008-2010.  
SANTA CATALINA QUIERI

Celebran también el día de los muertos a partir del primero de noviembre preparando el altar en honor a sus fieles difuntos y en este, les preparan alimentos, bebidas según el gusto que tuvo el finado y el día dos del citado mes se trasladan al panteón para visitar sus tumbas. Celebran también la semana santa en donde por lo general asisten a la iglesia a los rosarios misas y procesiones para celebrar el sacrificio del señor y culminan en domingo de ramos.

#### **4.19 FOMENTO Y DESARROLLO DE LA CULTURA INDÍGENA**

En la localidad de Santa Catalina existe una cultura de gran importancia para los habitantes como es la lengua zapoteca puesto que los niños, jóvenes, adultos y personas de la tercera edad no se avergüenzan de sus raíces, sin embargo, la lengua nativa de la comunidad se esta perdiendo puesto que los habitantes les da flojera decir todas las cosas en zapoteca y se les hace mas fácil o rápido decirlo en español. Otro de los problemas que aqueja la comunidad es que no existe una banda de música juvenil, que alegre los días de fiesta de la comunidad, anteriormente existía una banda de música pero se perdió estamos hablando de hace 20 años.

## EJE ECONOMICO

El diagnóstico del eje económico tiene como finalidad entender cómo se desarrolla la economía en el ámbito local, es decir, describir los principales procesos económicos que se desarrollan en el municipio.

Para entender el sistema económico del municipio, se deben identificar las principales actividades económicas a las que se dedican los habitantes del municipio, actividades como la ganadería, la agricultura, el transporte, las artesanías, el comercio, etc. Esto permitirá conocer las estrategias que han generado los habitantes del municipio para su subsistencia, las principales cadenas productivas y sistemas de producción.

Esto nos dará una idea detallada de cómo suceden los procesos económicos en el territorio municipal, y nos permitirá conocer los principales problemas que enfrentan los diversos sectores económicos en el municipio e inclusive distinguir algunas posibles soluciones.

### 5.1 POBLACIÓN ECONÓMICAMENTE ACTIVA

#### 5.1.1 Población económicamente activa ocupada por sector

El sector económico más importante en el municipio, es el primario, con el 85.54% de la PEA y en segundo término, el secundario con el 7.73%. y en el sector terciario ocupa el 5.48% de la PEA. A nivel estatal, el sector primario incluye las actividades agrícolas, ganaderas, forestal y pesca, ocupa el mayor número de personas, mientras que a nivel nacional es el sector terciario (comercio y servicios, incluyendo al gobierno).



PLAN DE DESARROLLO MUNICIPAL 2008-2010.  
SANTA CATALINA QUIERI

Cuadro 14. Población ocupada distribuida por sector

PEA ocupada por sector	Población ocupada	% que representa de la PEA ocupada	% de la PEA estatal <sup>15</sup>	% de la PEA nacional
Sector primario: (agricultura, ganadería, actividades forestales, pesca)	205	75.92%	41.1	15.8
Sector secundario: (minería, industria manufacturera, energía eléctrica y agua, construcción)	31	11.47	19.4	27.8
Sector terciario: (comercio, servicios)	20	9.4	37.5	53.4
Total	256	96.82		

Fuente: Sistema Nacional para el federalismo y el Desarrollo Municipal.

Grafica 7. Población ocupada por sector

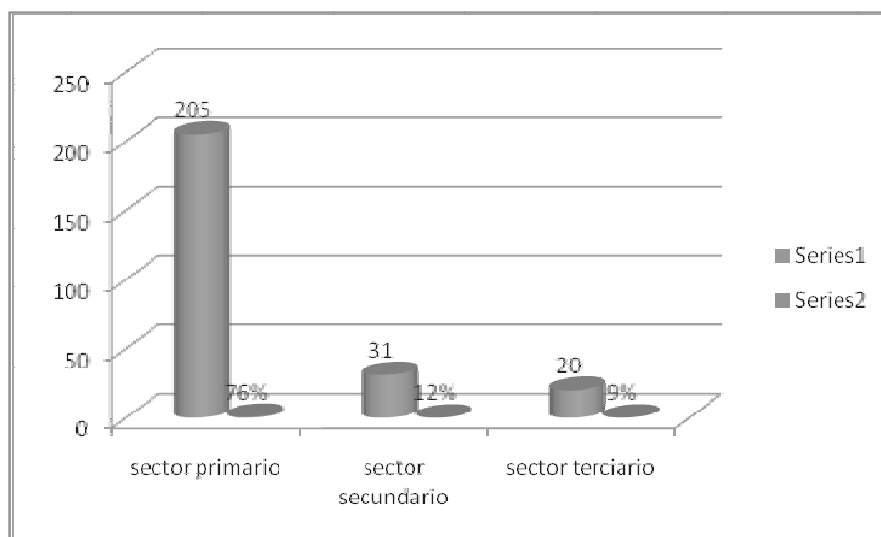

Fuente: Instituto Nacional para el Federalismo y el Desarrollo Municipal

PLAN DE DESARROLLO MUNICIPAL 2008-2010.  
SANTA CATALINA QUIERI

**5.1.2 Población económicamente activa ocupada por rama de actividad**

Cuadro 15. Población ocupada por sector

Sectores		PEA ocupada en el 2000	% que representa de la PEA ocupada
Sector Primario	Agricultura, ganadería y pesca	205	75.92
Sector Secundario	Industria manufacturera	31	11.47
	Construcción		
Sector Terciario	Comercio	20	9.4
	Transporte y comunicaciones		
	Actividad de gobierno		
	Otros excepto el gobierno		
	Servicios educativos		
	Servicios de salud y asistencia social		

Fuente: Instituto Nacional para el Federalismo y el Desarrollo Municipal

De acuerdo al cuadro anterior, la economía del municipio se fundamenta principalmente en las actividades agropecuarias, seguido de las actividades relacionadas con la construcción con el 6.29% y posteriormente el 5.18% representa a la industria manufacturera; en el sector terciario destacan en una mínima el comercio y actividad de gobierno.

**5.1.3 Nivel de ingresos**

A nivel estatal, el porcentaje que percibe ingresos por más de dos salarios mínimos es de 23.6%, mientras que el 28.2% no tiene ingresos; a nivel nacional, la población con más de dos salarios mínimos se incrementa a 43.6%, reduciéndose la población sin ingresos a 8.4

PLAN DE DESARROLLO MUNICIPAL 2008-2010.  
SANTA CATALINA QUIERI

Grafica 8. Ingresos de la población ocupada<sup>16</sup>

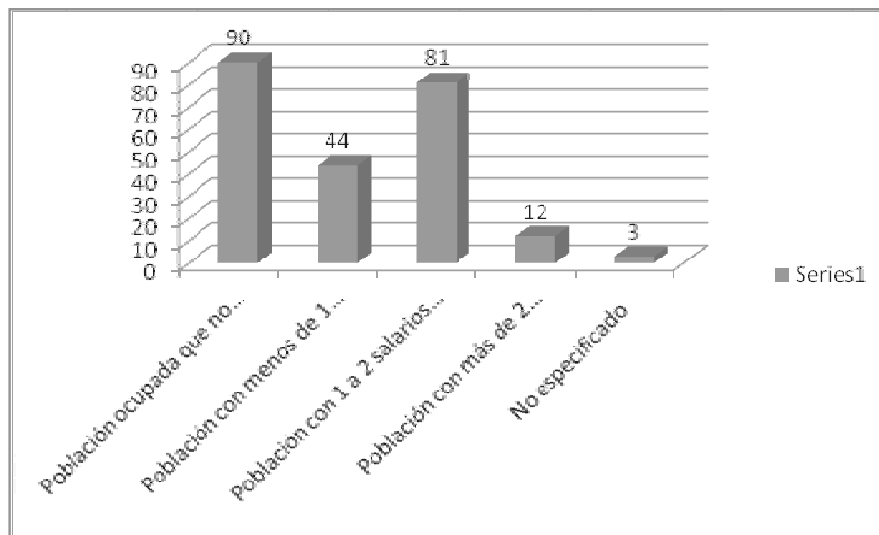

Fuente: Inegi 2005.

## 5.2 PRINCIPALES SISTEMAS DE PRODUCCIÓN

En el estado de Oaxaca, debido al tipo de tenencia de la tierra, la mayoría de las unidades de producción rural son colectivas, es decir 44% bajo el régimen comunal, 27.0 % bajo régimen ejidal y solo un 28% de propiedad privada, esto conduce a que la mayoría de la población oaxaqueña se dedique a actividades primarias.

Los sistemas de producción se desarrollan a nivel familiar y se basa en toda una serie de actividades para cubrir las necesidades básicas de las familias; los más representativos son, la producción de maíz y frijol para autoconsumo, en algunos casos para la comercialización.

Se tienen en el municipio básicamente los siguientes sistemas de producción: Milpa con roturación del suelo y actividades de traspatio. Los agricultores en su totalidad aun utilizan las técnicas tradicionales de labranza de sus terrenos, esto principalmente por las siguientes limitaciones: pendientes de sus terrenos, recursos económicos y poca extensión de tierra a cultivos

<sup>16</sup> Nota: Para el año 2000, el salario para la zona fue de \$32.70 y para el 2005, es de \$44.50.

PLAN DE DESARROLLO MUNICIPAL 2008-2010.  
SANTA CATALINA QUIERI

### 5.2.1 Agrícolas

Se toma en consideración esta división debido a la actividad económica que realicen los habitantes contemplados dentro de la población económicamente activa podemos decir, que se dedican a diferentes actividades de los diferentes sectores productivos que a continuación presentamos:

Cuadro 16. Actividades del sector primario<sup>17</sup>

Actividad	Finalidad de la producción	Sistema de producción
<b>Cultivo de maíz</b>	Toda la comunidad se dedica a esta actividad con la finalidad de cosechar para autoconsumo.	Se cultiva de temporal la tierra, debido que no se cuenta con los mecanismos necesarios para implementar sistema de riego. Los Instrumentos de labranza son los convencionales ancestralmente como lo son: hachas, barretas, yunta, los terrenos no son fertilizados debido a la acides de estos por el alto contenido de cal.
<b>Cultivo de frijol</b>	Las condiciones de este cultivo son las mismas que del maíz, solo se cultiva para el autoconsumo y de al igual manera es insuficiente.	
<b>Cría de aves de corral</b>	Todas las familias de la comunidad tienen en su casa de 3 a 12 cabezas de aves de corral para el consumo nada más.	Se practica en los hogares con corrales improvisados.
<b>Cría de Borregos Pelibuey</b>	Esta actividad es practicada solo por algunas familias del municipio, pero se da en muy poco escala.	La alimentación de este ganado se da por medio del pastoreo.

La comunidad de Santa Catalina Quieri, se da una infinidad de productos que la población no ha explotado por falta de impulso y recursos económicos principalmente, sin embargo, los productores están en la mejor disposición de trabajar en el campo pero que haya apoyo por parte de las diferentes instituciones y la misma autoridad municipal. Los productos que se dan en la comunidad y que no se trabaja actualmente son los siguientes:

1. Cultivo de papa
2. Cultivo de orégano
3. Siembra de flores de gladiola y alcatraz

<sup>17</sup> En cuanto a las actividades del sector primario no hubo producción para el año 2006- 2007. Debido, a la escasez de agua en lo que se refiere a la producción de temporal.

PLAN DE DESARROLLO MUNICIPAL 2008-2010.  
SANTA CATALINA QUIERI

4. Cultivo de trigo
5. Cultivo de hortalizas (lechuga, rábano, ajo, cebolla, chicharos y habas)
6. Siembra de agave

Figura 20. Actividades del sector primario en la localidad



### 5.2.2 Pecuarias

**Cría de ganado vacuno:** El 60% de las familias cuentan con cabezas de ganado mayor, que van desde 2 hasta 5 cabezas, la gran mayoría de estas familias solo tienen su yunta de trabajo. La alimentación de este ganado se da por medio del pastoreo.

**Cría de ganado caprino y porcino:** Es la actividad de menor relevancia en el municipio por que las familias cuentan hasta con seis de este tipo de ganado. La alimentación de este ganado se da por medio del pastoreo. Lo que ocasiona problemas de pérdida de cobertura vegetal y erosión en el territorio.

### 5.2.3 Forestales

En los últimos meses que comprende Marzo- Junio 2008. Se estuvo comercializando volúmenes de pino, cabe mencionar que la venta esta a cargo del comisariado de bienes comunales. Por otra parte, se cuenta con permiso para la explotación del recurso.

PLAN DE DESARROLLO MUNICIPAL 2008-2010.  
SANTA CATALINA QUIERI

### 5.2.4 Acuícola y pesca

Esta actividad no existe en la comunidad, sin embargo, en el año 2005 se puso en práctica un proyecto de peces.

Grafica 9. No. de familias que se dedican al sector primario

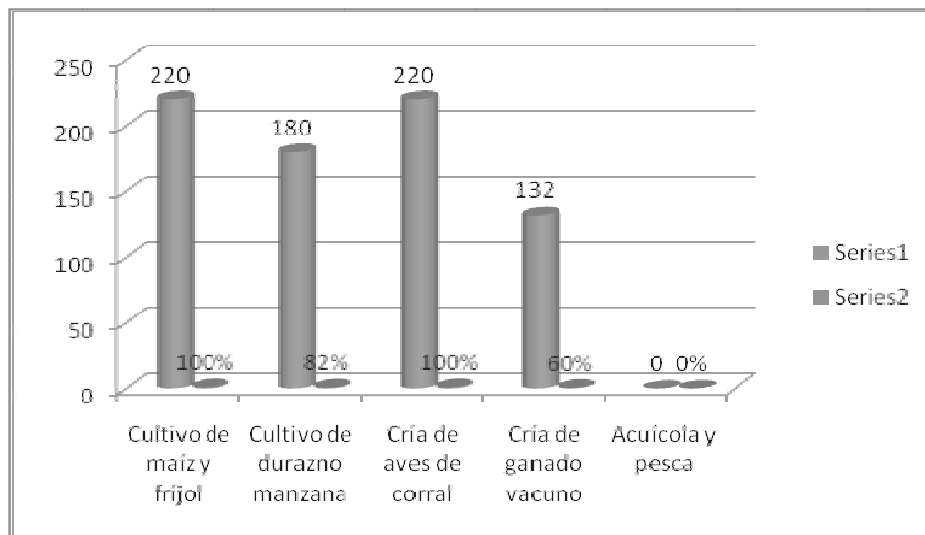

Fuente:

Información proporcionada por el CMDRS Y Productores.

Nota: Cultivo de maíz y frijol (temporal)

Cultivo de durazno y manzana (Mayo- Agosto)

Cría de aves de corral (3 a 12 cabezas por familia)

Cría de ganado vacuno (2 a 5 cabezas por familia)

## 5.3 SISTEMAS PRODUCTO (ANÁLISIS DE LA CADENA PRODUCTIVA).

### 5.3.1 Proceso de producción

En el municipio la fuerza de trabajo esta compuesta por: el padre de familia e hijos mayores que son los encargados de cultivar la tierra que poseen; esto para sostenimiento del núcleo familiar.

PLAN DE DESARROLLO MUNICIPAL 2008-2010.  
SANTA CATALINA QUIERI

Las mujeres juegan un papel doble, puesto que son encargadas de los oficios de la casa y además proporcionan gran parte de su tiempo en realizar otros tipos de trabajo. En este municipio el sistema milpa se maneja en una sola modalidad que es la roturación del suelo con la tendencia a un uso más intensivo de la tierra. En este caso se utiliza semilla criolla que seleccionan de la cosecha anterior.

El sistema de roturación del suelo se implementa en terrenos cuya pendiente es del 15 al 60 por ciento, prácticamente en terrenos que permitan el acceso de la yunta o que la ausencia de raíces permita el uso del azadón. Se permite el cultivo de maíz asociado con frijol de mata y en relevo con calabaza. Como podemos ver este sistema permite la producción de cultivos diversos y se obtiene mejores rendimientos.

Los productos obtenidos bajo este sistema son básicamente para autoconsumo, y en poca cantidad son ofertados al mercado local, sin embargo, debido a la poca superficie disponible y al bajo rendimiento por hectárea este no satisface las necesidades de la familia obligándolas a adquirir este grano en las tiendas particulares o en la tienda comunitaria (DICONSA), el cultivo de la milpa requiere de las siguientes actividades

1.- Obtención de semilla:

- Elección de mazorca
- Desgranado
- Selección de semilla

2.- Ubicación del terreno:

- Limpia del terreno ( escarda del terreno o con machete)
- Siembra
- Control de maleza ( escardas, chapeos)
- fertilización

3.-Cosecha

4.- Transporte

Cuadro 17. Costo de cultivo de milpa/hectárea. (asoc. maíz-frijol)

ACTIVIDAD	ÉPOCA	CANTIDAD JORNALES	SALARIO MINIMO	\$ UNIT.	COSTO TOTAL
Limpia o chapeo	Mayo	4	45.50	150	600

PLAN DE DESARROLLO MUNICIPAL 2008-2010.  
SANTA CATALINA QUIERI

Siembra frijol (Kg.)	Mayo-Junio	4	45.50	150	600
Limpia de frijol (azadón)	Julio	4	45.50	150	600
siembra de maíz (Kg.)	Mayo-Junio	4	45.50	150	600
1ª. limpia (desh. escarda)	Julio	4	45.50	150	600
2ª. limpia(azadón)	Agosto	4	45.50	150	600
fertilización	Julio	2	45.50	150	300
sulfato de amonio (bts.)		4	45.50	150	600
18-46		2	45.50	400	800
cosecha y acarreo	JORNAL	4	45.50	150	600
<b>TOTAL</b>					<b>5900</b>

Fuente: productores de la localidad

## 5.4 OTRAS ACTIVIDADES ECONÓMICAS

### 5.4.1 Industria y transformación

La Industria manufacturera en el municipio es muy limitada, pues apenas 14 personas son ocupadas en el ramo, y 17 en la construcción, lo que indica que no existen pequeñas industrias de transformación. Únicamente existen molinos de nixtamal, dos talleres de carpintería donde fabrican muebles rústicos en una mínima proporción. Cabe mencionar que las dos carpinterías no trabajan diario.

### 5.4.2 Minería

No existe en la comunidad

### 5.4.3 Artesanías

El municipio no se caracteriza por la producción artesanal. Se hace mención que anteriormente la artesanía que se producía en el municipio era el tejido para la vestimenta de la misma ciudadanía.

## 5.5 MERCADO DE MANO DE OBRA

Dentro del municipio existe mano de obra, pero no hay diversidad de fuentes de empleo, hay disponibilidad de habitantes para poder emplearse en otras actividades, pero estas no



PLAN DE DESARROLLO MUNICIPAL 2008-2010.  
SANTA CATALINA QUIERI

existen por lo que en la mayoría se dedican a las actividades diversas del campo, temporalmente algunos se emplean como peones, pero esto casi no se practica ya que lo que hacen en temporadas de mucho trabajo, para ayudarse recíprocamente, esto por que no cuentan con el suficiente capital para contratar jornales. Esto motiva a los jóvenes y algunos padres de familia a emigrar a otros lugares como a la ciudad de México y en muchos casos a los Estados Unidos de América. Las actividades como la albañilería, la carpintería captan una esporádica y mínima parte de la mano de obra.

### **5.6 MERCADO DE BIENES**

El abasto más común de la mayoría de las familias es el consumo de frijol, Chile, huevos, sopas, arroz y carne de gallina; en ocasiones carnes de res y cerdo, el consumo de hortalizas es mínimo, y el mercado en el que concurren tradicionalmente para abastecerse es en la cabecera del Distrito de Miahuatlán en el tianguis de los días lunes. Y los días domingos en el tianguis de San José Lachiguirí. Otra manera de comercio, es el que se presenta por parte de los vendedores ambulantes que llegan a la comunidad esporádicamente ofertando diversos productos cotidianos de uso común de las familias.

Sin embargo, se piensa poner en marcha un mercado local los días jueves de cada semana para que la ciudadanía pueda vender sus productos en la misma localidad y de esta manera poder mejorar sus condiciones de vida. Otro de las ventajas es que entraría recursos propios al municipio.

### **5.7 MERCADO DE SERVICIOS**

En décadas anteriores quienes prestaban el servicio en el municipio era un particular que contaba con una unidad y dadas las condiciones del transporte en 1999 la administración municipal adquirió el primer vehículo de pasajeros, administrado por ellos mismos. El horario que trabajan para dicho servicio son los días domingos y lunes únicamente, el domingo sale el transporte a la comunidad de San José Lachiguiri y el lunes al distrito de Miahuatlán de Porfirio Díaz y viceversa. Con horas de salida de la comunidad de las tres de la mañana y el retorno es aproximadamente a las 12:00 pm: el recorrido es aproximadamente de dos horas y media.

PLAN DE DESARROLLO MUNICIPAL 2008-2010.  
SANTA CATALINA QUIERI

Cuadro 18. Servicio de transporte municipal

TIPO DE TRANSPORTE	RUTAS
Transporte municipal	Santa Catalina Quiera – San Jose Lachiguri. Santa Catalina Quieri – Miahuatlán pasando por diferentes comunidades y núcleos rurales
Camionetas particulares	Santa Catalina Quiera – San Jose Lachiguri. Santa Catalina Quieri – Miahuatlán de Porfirio Díaz

## 5.8 MERCADO DE CAPITAL

No hay gran flujo de capital, únicamente la proveniente de los que trabajan en las ciudades, sin embargo, como una ventaja competitiva que podría satisfacer las demandas en caso de una explotación turística municipal, es la posibilidad de explotar el área en donde se encuentran una cascada (parte alta del municipio).

## 5.9 VENTAJAS COMPETITIVAS DEL MUNICIPIO

### 5.9.1 Mercado – ventajas competitivas

El mercado de los productos no está definido, están sujetos a la cantidad de producción, a precios y a intermediarios, existe potencial productivo pero los productores no están capacitados para realizar comercialización con todo lo que eso implica. En los niveles actuales de calidad de producción no permite que se tengan ventajas competitivas aún, sin embargo, las ventajas comparativas y una buena organización conducirán a colocar algunos de sus productos dentro de los diversos mercados regionales de nuestro Estado.

## 5.10 INFRAESTRUCTURA PRODUCTIVA

La comunidad no cuenta con infraestructura productiva para producir bienes y servicios caso del durazno y manzana, ya que se carece de máquinas procesadoras para darle un valor agregado a los productos, no existe diversificación de cultivos, pues solo se limitan a producir para autoconsumo aunado eso no se cuenta con un tractor para que los productores lo puedan utilizar en terrenos que son aptos para su utilización. Por otra parte, se carece de infraestructura para la diversificación de productos caso de la papa, orégano, trigo y demás

## EJE INSTITUCIONAL

Con el eje Institucional se pretende describir la capacidad instalada del Ayuntamiento para realizar su tarea de gobernar. En el se menciona la infraestructura con que se cuenta, los recursos humanos y financieros (ingresos municipales, donaciones, impuestos y derechos), equipo, vehículos, oficinas, así como las limitaciones. Se describen los servicios que presta el Ayuntamiento a la población y los programas municipales de seguridad pública y protección civil con que se cuenta, analizando la eficacia de los mismos.

Figura 21. Palacio Municipal de Santa Catalina Quieri



PLAN DE DESARROLLO MUNICIPAL 2008-2010.  
SANTA CATALINA QUIERI

**6.1 INFRAESTRUCTURA Y EQUIPO MUNICIPAL**

**6.1.1 Infraestructuras físicas**

Se cuenta con las siguientes oficinas dentro del H. Ayuntamiento así como también se carece de equipo municipal.

Cuadro 19. Infraestructura municipal

OFICINA	ENCARGADO	CONDICIONES
Presidencia municipal	Presidente Municipal	Se carece de mobiliario
Tesorería	Tesorero Municipal	Se carece de mobiliario
Secretaria	Secretario Municipal	Regular estado
Regiduría de hacienda, Obras ,Salud y Educación	4 Regidores	Se carece de mobiliario
Sindicatura	Sindico Municipal	Se carece de mobiliario
Dif Municipal	Presidenta, Secretaria y Tesorera del DIF Municipal	Regular estado
Sala de juntas	Presidente Municipal	Se carece de mobiliario
Oficina de Comisariado de bienes comunales	Integrantes del comisariado de bienes comunales	Se carece de mobiliario
Auditorio municipal	H. Ayuntamiento	En buen estado

**6.1.2 Maquinaria y equipos**

El ayuntamiento cuenta con los vehículos necesarios para mejorar el trabajo administrativo de las autoridades. En cuanto al servicio del autobús hay cierto reclamo por parte de la ciudadanía, debido a que los días lunes no ponen a disposición los dos autobuses. Por otra parte, el encargado de la prestación del servicio no vende los boletos esto provoca que tiene que madrugar para ganar un asiento.

PLAN DE DESARROLLO MUNICIPAL 2008-2010.  
SANTA CATALINA QUIERI

Cuadro 20. Vehículos Municipales

UNIDAD	PLACAS	MARCA	MODELO	COLOR
Autobús municipal	2MNL- 77	Navistar International	2002	Blanco
Camioneta	Ru-28109	Ford	2000	Verde
Camioneta	s/p	Toyota	2008 Hilux	Plata
Camioneta	s/p	Ford	2004	Rojo bravio
Camioneta	Ru28108	Ford	1998	Rojo brillante
Camión Volteo	Rs53042	Mercedes Benz	1994	Blanco
Ambulancia			2006	Blanco

## 6.2 ORGANIZACIÓN Y PROFESIONALIZACIÓN MUNICIPAL

En cuanto a la profesionalización de los servidores públicos la mayoría estudio su educación primaria y el único que estudio su educación secundaria es el secretario municipal.

Cuadro 21. Autoridades y Empleados

CARGO	TITULAR	PROFESIÓN
PRESIDENTE MUNICIPAL	SIMIÓN FRANCO	CAMPESINO
SINDICO MUNICIPAL	PRIMITIVO HERRERA MENDEZ	CAMPESINO
REGIDOR DE HACIENDA	CIRILO MIGUEL	CAMPESINO
REGIDOR DE EDUCACIÓN	FELIPE FLORES DIAZ	CAMPESINO
REGIDOR DE OBRAS	DANIEL MENDEZ	CAMPESINO
REGIDOR DE SALUD	EPIFANIO AQUINO	CAMPESINO

PLAN DE DESARROLLO MUNICIPAL 2008-2010.  
SANTA CATALINA QUIERI

SUPLENTE DEL PRESIDENTE	MARCELO GONZALEZ MENDEZ	CAMPESINO
SUPLENTE DEL SINDICO	NO CUENTA	
<b>ENTIDADES DE ADMINISTRACIÓN MUNICIPAL</b>		
SECRETARIO MUNICIPAL	PEDRO DIAZ GONZALEZ	CAMPESINO
TESORERO MUNICIPAL	PEDRO MENDEZ GONZALEZ	CAMPESINO
<b>JUSTICIA MUNICIPAL</b>		
ALCALDE MUNICIPAL	GUMERCINDO MENDEZ	CAMPESINO
SUPLENTE DEL ALCALDE	FLORENCIANO JUÁREZ DIAZ	CAMPESINO
SECRETARIO DEL ALCALDE	TRANQUILINO PACHECO MARTINEZ	CAMPESINO
<b>DESARROLLO INTEGRAL DE LA FAMILIA</b>		
PRESIDENTA DEL COMITÉ DIF MUNICIPAL	MAURILIA MENDEZ VASQUEZ	AMA DE CASA
SECRETARIA DEL COMITÉ DIF MUNICIPAL	MINERVA FLORES PACHECO	AMA DE CASA
TESORERA DEL COMITÉ DIF MUNICIPAL	LUISA HERRERA LOPEZ	AMA DE CASA

De acuerdo a la entrevista realizada a los integrantes del H. Ayuntamiento, se concluye que todos estudiaron la primaria y el único que tiene secundaria es el secretario municipal, aunado esto todos son campesinos y amas de casa .

PLAN DE DESARROLLO MUNICIPAL 2008-2010.  
SANTA CATALINA QUIERI

**ORGANIGRAMA**

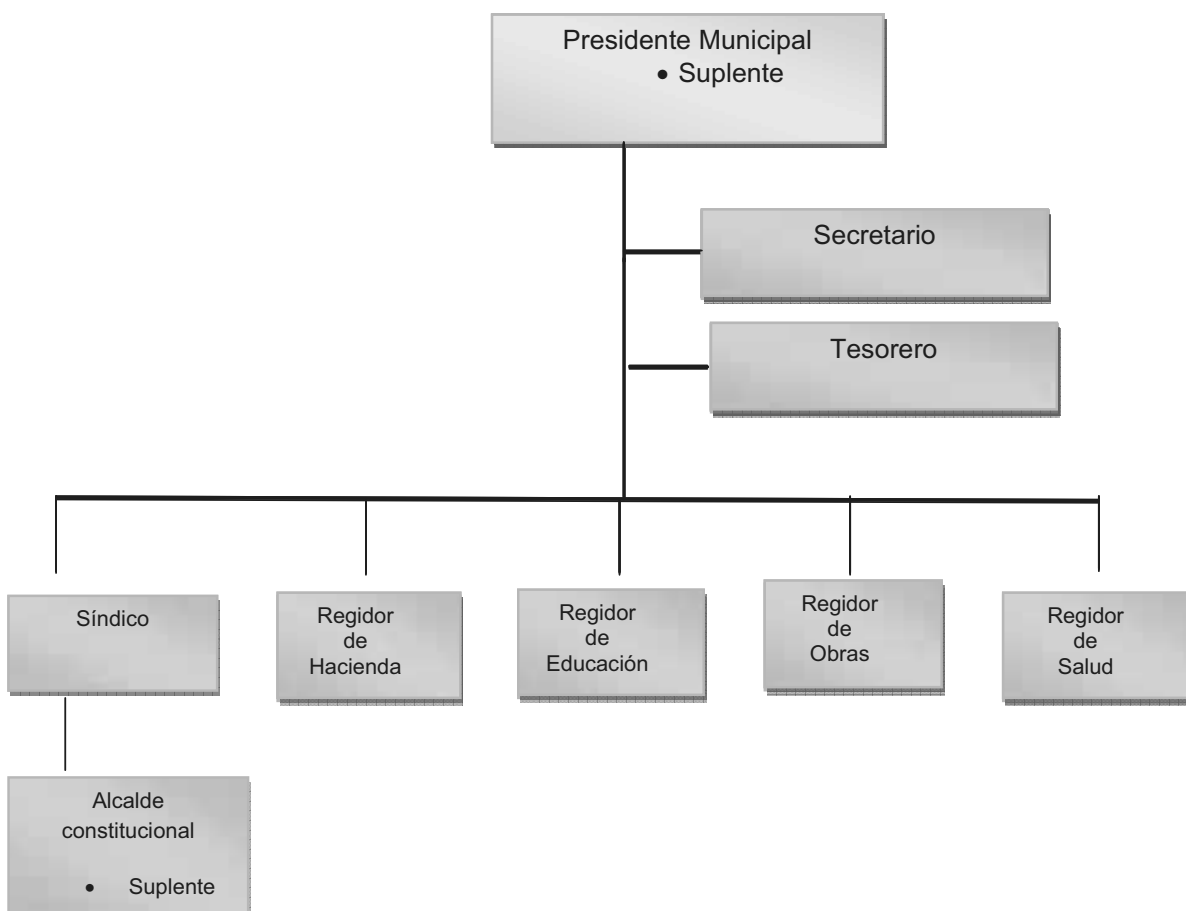

El ayuntamiento cuenta con funcionarios y empleados necesarios para tener la capacidad de administrar el municipio. La elección de autoridades municipales se realiza por el sistema de usos y costumbres y su cargo es de 3 años. Para apoyar el desempeño de sus funciones se nombran al secretario y tesorero municipal quienes ocupan el cargo de empleado.

Para el mejor desempeño de sus funciones la autoridad municipal está implementando algunas funciones tales como: Información a la comunidad sobre los recursos que llega (Transparencia), libre de adeudos, limpieza de las calles principales los días domingos,

PLAN DE DESARROLLO MUNICIPAL 2008-2010.  
SANTA CATALINA QUIERI

### 6.3 INGRESOS

Durante el ejercicio 2008-2009 el municipio recibirá 3 millones 142 mil 521 pesos correspondientes a los ramos 28 y 33 de acuerdo con la Ley de Coordinación Fiscal del Estado de Oaxaca, como se describe a continuación.

Cuadro 22. Aportaciones Federales

RAMO 28 (QUINCENALMENTE)		RAMO 33 (MENSUAL)				INGRESOS PROPIOS (MENSUAL)
		FONDO III		FONDO IV		
QUINCENAL	MENSUAL	MENSUAL	ANUAL	MENSUAL	ANUAL	
\$ 73,322.00	146,644.00	\$104,220.30	\$ 1,042,203.00	\$31,059.00	\$ 310,590.00	\$ 2,500.00
MONTO TOTAL ANUAL FIJO		\$ 3,142,521.00				

#### 6.3.1 Sistema de recaudación

El sistema de recaudación que tiene el ayuntamiento es insuficiente, teniendo como monto de recaudación mensual \$ 2,500.00

### 6.4 EGRESOS Y SU APLICACIÓN

El municipio destina recursos para la educación, salud y obras todo de acuerdo a una priorización que se realiza al inicio de cada año.



PLAN DE DESARROLLO MUNICIPAL 2008-2010.  
SANTA CATALINA QUIERI

### 6.5 REGLAMENTACIÓN MUNICIPAL

En lo que a reglamentación se refiere el Consejo Municipal cuenta con su reglamento, pero el ayuntamiento carece de reglamentos que son fundamentales para poder en un momento dado defenderse.

#### 6.5.1 Bando de policía y buen gobierno

Hasta el momento no se cuenta con el bando de policía y buen gobierno, sin embargo el síndico municipal ya esta trabajando para su elaboración y aprobación con la ciudadanía, puesto que hasta el momento no se tiene ingresos propios el municipio.

Cuadro 23. Tipos de reglamentos y carecimiento en el ayuntamiento

TIPO DE REGLAMENTO	CAMPO DE EJECUCIÓN
Reglamento de Planeación Municipal	Ayuntamiento
Reglamento o manual de puestos municipales.	Ayuntamiento
Reglamento de explotación o utilización de recursos naturales	Municipio
Reglamento de Asentamientos Humanos	Municipio
Reglamento de Participación Ciudadana	Municipio
Bando de policía y buen gobierno	Ayuntamiento

### 6.6 PRESTACIÓN DE SERVICIOS Y SU CALIDAD

El encargado de la prestación de los servicios públicos municipales está a cargo de municipio tal y como lo menciona el art. 115 constitucional en su párrafo III, con el propósito de satisfacer las necesidades básicas de la comunidad.

PLAN DE DESARROLLO MUNICIPAL 2008-2010.  
SANTA CATALINA QUIERI

Para la prestación de servicios públicos es indispensable que el H. Ayuntamiento cuente con el equipo, personal e instalaciones suficientes para cubrir las demandas de la sociedad, así mismo debe responder en cantidad y calidad en las necesidades básicas de la sociedad.

Cuadro 24. Administración de los Servicios Públicos Municipales y encargado

SERVICIO PUBLICO	ENCARGADO
PROCURACIÓN DE JUSTICIA	SINDICO MUNICIPAL
HACENDARIAS	REGIDOR DE HACIENDA
DESARROLLO URBANO	REGIDOR DE OBRAS
EDUCACIÓN, CULTURA Y DEPORTE	REGIDOR DE EDUCACIÓN
SALUD	REGIDOR DE SALUD

De acuerdo al cuadro anterior los servicios públicos municipales están bajo las funciones de los regidores municipales, cabe mencionar que la administración de estos servicios es directa, no existen concesiones, convenios, acuerdos u otros mecanismos con sectores privados.

### 6.6.1 Mejoramiento en la prestación de servicios

No existen pozos profundos, puesto que en años anteriores no tenían problemas con al agua, no obstante el mes de febrero- mayo se careció del servicio de agua. La mayoría de la ciudadanía tiene en su casa tomas de agua que traen de algún manantial que se encuentra en lo alto de la población. La distribución de red de agua entubada en el territorio municipal no esta cubierta por completo, aun falta la mitad de la localidad por suministrar. Y como anteriormente se menciona la toma para utilización comercial e industrial es nula.

PLAN DE DESARROLLO MUNICIPAL 2008-2010.  
SANTA CATALINA QUIERI

Cuadro 25. Servicios con que cuenta el municipio

	AREA DE ESTUDIO	SERVICIOS MUNICIPALES
1	Santa Catalina Quieri	Agua potable 60% de la pavimentación Educación primaria Educación Telesecundaria Educación preescolar Clínica de salud Electricidad. Panteón y transporte

### 6.7 PROTECCIÓN CIVIL.

La localidad de Santa Catalina Quieri, se caracteriza por convivir en un ambiente de armonía con sus habitantes, esto no quiere decir que no tengan problemas como las demás localidades. El municipio no cuenta con policía municipal equipada y el encargado es el Sindico Municipal, quien apoya directamente para mantener el orden en la localidad y por ende tener una buena imagen para los visitantes.

No se cuenta con patrulla de policía, y es de suma importancia para mejorar la prevención de delitos y supervisión de la seguridad de los ciudadanos. Respecto a los Derechos Humanos, la autoridad no cuenta con la capacitación para ejercer la autoridad jurídica para impartir justicia. A pesar de todo, no existe abuso de autoridad y violación a los derechos humanos.

Con respecto a la Protección Civil el Ayuntamiento no cuenta con planes de contingencias en caso de desastres naturales (sismos, inundaciones, incendios, derrumbes, etc), y mucho menos cuenta con un consejo de Protección Civil.

### **6.8 TRANSPARENCIA Y ACCESO A LA INFORMACIÓN PÚBLICA**

El gobierno municipal esta consiente de que un pueblo debe estar informado de todas las actividades que se están realizando en el ayuntamiento ya se en obra, proyectos productivos, compra de algún bien, etc. Por esta razón los habitantes de la localidad ya saben que tiene el derecho de pedir información sobre las actividades de los servidores públicos.

El gobierno municipal atiende las necesidades básicas de la comunidad, como es la educación, la salud, las mujeres, los jóvenes, los adultos y proyectos. Sin embargo, existe poco interés de las mujeres en participar en proyectos productivos, esto se debe a que existe una fuerte dependencia del marido, pero poco a poco se esta trabajando para la dependencia de ellas mismas.

### **6.9 FORTALECIMIENTO A LA PARTICIPACIÓN CIUDADANA Y LA CONTRALORÍA SOCIAL**

La participación de los ciudadanos para toma de decisiones municipales se da por medio de reuniones en asamblea general donde todos tiene voz y voto, el Ayuntamiento esta completamente abierto a todo tipo de participación de la ciudadanía, sin embargo, se tiene un problema con las mujeres de la localidad no participan y dejan que decida los hombres.

Se cuenta con un Consejo Municipal de Desarrollo Rural Sustentable, con la finalidad de que sean actores de la sociedad para que a través de ellos expongan sus inquietudes o problemas del entorno municipal, cabe mencionar que ellos participaron en la elaboración del Diagnostico y Plan Municipal de Desarrollo asistiendo a cada uno de los talleres de los diferentes ejes.

Otra forma de participación de la sociedad es el tequio comunitario, consiste que toda la ciudadanía participe en alguna actividad del ayuntamiento. Contraloría social se da por medio de la Comisión de Hacienda que esta integrada por: Presidente Municipal, Tesorero Municipal, Regidor de Hacienda y Sindico Municipal, los cuales están encargados de vigilar el gasto público. También se encarga de proporcionar información de los recursos económicos y su destino.

**6.10 FORTALECIMIENTO DE LAS RELACIONES INTERGUBERNAMENTALES**

Las instituciones gubernamentales juegan un papel importante en el territorio municipal, por lo que las autoridades tienen constante comunicación para gestionar las demandas de la población y es así como se logra realizar mayores acciones y en beneficio de toda la comunidad.

La administración anterior trabajó en conjunto con diferentes dependencias para mezclas de recursos y es así como se logró realizar varias obras, debido que el recurso que llega a la comunidad es insuficiente y las necesidades son muchas.

PLAN DE DESARROLLO MUNICIPAL 2008-2010.  
SANTA CATALINA QUIERI

6.11 ROBLEMÁTICA DE LOS EJES

PROBLEMA	¿Cuál es la extensión del problema?		¿En que lugar o parte se ha observado el problema?	¿A quien afecta la existencia del problema y tiene interés primordial por resolverlo?	¿Se ha observado una o varias veces?
	¿Cuál es el problema? ¿Qué es lo que está mal?	¿Qué importancia tiene en términos absolutos?			
Manejo inadecuado de los recursos naturales de un 40% del total del terreno de la parte alta de la comunidad y tiene interés primordial por resolverlo el comisariado de bienes comunales desde hace 7 años.	Manejo inadecuado de recursos naturales	40% del total del terreno	En la parte alta de la comunidad	Comisariado de bienes comunales	Desde hace 7 años
El 100% de los habitantes del municipio de Santa Catalina Quieri, están Perdida los usos y costumbres afectando a niños y jóvenes todo el tiempo.	Perdida de usos y costumbres	100% de los habitantes	municipio de Santa Catalina Quieri	Niños y jóvenes	todo el tiempo
Ineficiencia de servicios públicos Municipales de un 60% de los habitantes de la comunidad del centro y de la periferia, siempre ha existido.	Ineficiencia de servicios públicos Municipales	60% de los habitantes	En el centro y en la periferia de la comunidad	Habitantes de la comunidad	Siempre
Bajo nivel educativo del 85% de los alumnos que terminan la telesecundaria, localizado en las escuelas, alumnos y padres de familia tienen interés por resolverlo, puesto que ha existido siempre.	Bajo nivel educativo	85% de los alumnos que terminan la telesecundaria.	En las escuelas	Alumnos y padres de familia	siempre
100% de los habitantes de la comunidad tienen escasas de vías de comunicación y telecomunicación, habitantes y gobierno municipal tiene interés por resolverlo puesto que siempre ha existido.	Escasas de vías de comunicación y telecomunicación	100% de los habitantes	En toda la comunidad	Habitantes municipal y gobierno	siempre

PLAN DE DESARROLLO MUNICIPAL 2008-2010.  
SANTA CATALINA QUIERI

<b>PROBLEMA</b>	¿Cuál es la extensión del problema?		¿A quien afecta la existencia del problema y tiene interés primordial por resolverlo?	¿Se ha observado una o varias veces?
	¿Cuál es el problema? ¿Qué es lo que está mal?	¿Qué importancia tiene en términos absolutos?		
	<b>IDENTIDAD</b>	<b>MAGNITUD</b>	<b>LOCALIZACION</b>	<b>TEMPORALIDAD</b>
Más del 80% de los hombres y mujeres de la comunidad no cuentan con un empleo, siempre ha existido.	Desempleo	mas del 80% de los habitantes de la comunidad	municipio de Santa Catalina Quieri	siempre
100% de los productores de la comunidad de Santa Catalina Quieri presentan Bajos rendimientos en cultivos básicos, maíz y frijol en los meses de abril a noviembre.	bajos rendimientos en cultivos básicos, maíz y frijol	el 100% de los habitantes presenta el mismo problema	la comunidad de Santa Catalina Quieri	abril- noviembre
Deficiencia en la administración municipal afectando al cabildo municipal y CMDRS. Siempre ha existido.	Deficiencia en la administración municipal	Cabildo municipal y CMDRS	H. Ayuntamiento	siempre

PLAN DE DESARROLLO MUNICIPAL 2008-2010.  
SANTA CATALINA QUIERI

## ***PLAN MUNICIPAL DE DESARROLLO***



PLAN DE DESARROLLO MUNICIPAL 2008-2010.  
SANTA CATALINA QUIERI

**7.1 MISIÓN**

Ser un municipio con una administración que cuente con los servicios públicos eficientes para los habitantes, trabajar en forma conjunta con las autoridades locales e integrantes del cabildo en la realización de actividades que generen y que brinden una mejor calidad de vida de su población.

**7.2 VISIÓN**

Ser un municipio modelo, impulsor de las actividades productivas en la región, promoviendo el desarrollo en su cultura, educación, salud, servicios públicos y el manejo adecuado de sus recursos naturales, a fin de eficientar la administración municipal en conjunto con la participación ciudadana trayendo como consecuencia una mejor calidad de vida para sus habitantes.

**CUADRO 26. MATRIZ DE SOLUCIONES ESTRATÉGICAS DEL EJE ECONOMICO**

Propuesta de solución proyecto estratégico	¿Resuelve o ataca varios problemas? ¿Cuáles?	¿Los recursos para hacerlo están bajo nuestro control?	¿Estamos de acuerdo en realizarla? ¿Quiénes?	¿Cuánto tardaremos en lograrlo? ¿Cuántos años?	¿Qué riesgos o peligros corremos al hacerlo?	¿Qué riesgos o peligros corremos al no hacerlo?	¿Quiénes se van a beneficiar?
Mejorar el nivel de vida de habitantes a través de programas y proyectos rentables para la comunidad.	<ol style="list-style-type: none"> <li>1. Desempleo</li> <li>2. Alcoholismo</li> <li>3. Bajos salarios</li> <li>4. Servicios públicos</li> </ol>	40% nuestro control y 60% apoyo externo	CMDRS	8 años	<ol style="list-style-type: none"> <li>1. Que no haya apoyo por parte de las dependencias.</li> <li>2. Que no se cumpla el objetivo planteado.</li> <li>3. Que las nuevas autoridades no le den seguimiento</li> </ol>	<ol style="list-style-type: none"> <li>1. Que siga el desempleo en nuestros habitantes.</li> <li>2. Incremento de la migración de nuestros habitantes</li> </ol>	Toda la comunidad.

**CUADRO 27. LÍNEAS DE ACCIÓN Y CUADRO DE PROYECTOS ESTRATÉGICOS DEL EJE ECONOMICO**

**OBJETIVO ESTRATEGICO.** Mejorar el nivel de vida de los habitantes de la comunidad de Santa Catalina Quieri, a través de proyectos de impacto que propicien el empleo de sus habitantes así como mejorar los rendimientos de los productos básicos como maíz – frijol y que todas las familias tengan un empleo para disminuir la migración que se esta viendo en la comunidad.

LÍNEA DE ACCIÓN	NOMBRE PY ESTRATÉGICO	OBJETIVO GENERAL	OBJETIVOS ESPECÍFICOS	PY ECONÓMICOS, ACCIONES DE FOMENTO, OBRAS DE INFRAESTRUCTURA
Infraestructura productiva	Mejorar el nivel de vida de los habitantes a través de programas y proyectos rentables para la comunidad.	Buscar los mecanismos para que los productores cuenten con un empleo digno y de acuerdo a sus aptitudes y necesidades.	<ol style="list-style-type: none"> <li>Promover la vinculación con las diferentes dependencias para gestión de proyectos productivos y de servicios.</li> <li>Proponer a los grupos de productores un intercambio de experiencias con otros productores de la región.</li> <li>Solicitar ante diferentes estancias asesoría técnica para los grupos de trabajo.</li> </ol>	<p><b>Proyecto económico</b></p> <ol style="list-style-type: none"> <li>Gestionar infraestructura para proyecto orégano.</li> <li>Proyecto de arboles frutales.</li> <li>Proyecto de estética.</li> <li>Proyecto de agave.</li> <li>Proyecto de un centro de cómputo.</li> <li>Proyecto de papelería.</li> <li>Proyecto de lechones.</li> <li>Proyecto sastrería.</li> <li>Proyecto de hongo zeta</li> <li>Proyecto de invernadero de tomate.</li> <li>Proyecto de flores de gladiola.</li> </ol> <p><b>Acciones de fomento</b></p>

PLAN DE DESARROLLO MUNICIPAL 2008-2010.  
SANTA CATALINA QUIERI

				<ol style="list-style-type: none"><li>1. Cursos de capacitación para cada uno de los proyectos.</li><li>2. Programa de gestión de recursos.</li><li>3. Intercambio de experiencias con otros productores de la región.</li></ol>
				<b>Obras de infraestructura</b>

**CUADRO 28. PROGRAMACIÓN DEL EJE ECONOMICO**

**INVOLUCRADOS EN EL PLAN**

PROYECTO ESTRATÉGICO	INVOLUCRADOS DE LA COMUNIDAD	INVOLUCRADOS DEL SECTOR PÚBLICO			INVOLUCRADOS DEL SECTOR PRIVADO
		DEPENDENCIAS MUNICIPALES	DEPENDENCIAS ESTATALES	DEPENDENCIAS FEDERALES	
Mejorar el nivel de vida de los habitantes a través de programas y proyectos rentables para la comunidad.	1. Hombres y mujeres de la comunidad.	Gobierno municipal	SEDER	SEDESOL	FUNDACIÓN PRODUCE
			INIFAP	SRA	MARIANA TRINIDAD
			INDESOL	SAGARPA	PEDREL
			AMEAS	SE	UACH
			COMISIÓN ESTATAL DE LA JUVENTUD	CDI	PESA
			DIF	INSTITUTO MEXICANO DE LA MUJER	
	SERVICIO ESTATAL DEL EMPLEO				
	ICAPET				

**CUADRO 29. PROGRAMA DE ACTIVIDADES Y SEGUIMIENTO DEL EJE ECONOMICO**

PROYECTO ESTRATÉGICO	ACTIVIDAD	RESPONSABLE	SEGUIMIENTO	3 AÑOS														
				1	2	3	4	5	6	7	8	9	10	11	12			
Mejorar el nivel de vida de los habitantes a través de programas y proyectos rentables para la comunidad.	1. Organizar a grupos de trabajo para solicitar proyectos a diferentes estancias.	CMDRS	CMDRS	X														
	2. Proyecto de arboles frutales.	CMDRS	CMDRS	X	X													
	3. Proyecto de estética. Proyecto de papelería.	CMDRS	CMDRS	X	X													
	4. Proyecto de un centro de cómputo.	CMDRS	CMDRS	X														
	5. Proyecto de agave. Proyecto de lechones. Proyecto sastrería.	CMDRS	CMDRS	X	X	X												

PLAN DE DESARROLLO MUNICIPAL 2008-2010.  
SANTA CATALINA QUIERI

PROYECTO ESTRATÉGICO	ACTIVIDAD	RESPONSABLE	SEGUIMIENTO	3 AÑOS															
				1	2	3	4	5	6	7	8	9	10	11	12				
Mejorar el nivel de vida de los habitantes a través de programas y proyectos rentables para la comunidad.	6. Proyecto de invernadero de tomate. Proyecto de flores de gladiola. Proyecto de hongo zeta.	CMDRS	CMDRS	X	X	X													
	7. Cursos de capacitación para cada uno de los proyectos	CMDRS	CMDRS							X	X	X							
	8. Programa de gestión de recursos.	CMDRS	CMDRS	X															
	9. Intercambio de experiencias con otros productores de la región.	CMDRS	CMDRS													X	X		
	10. Gestionar infraestructura para proyecto orégano.	CMDRS	CMDRS	X	X						X								

**CUADRO 30. MATRIZ DE SOLUCIONES ESTRATÉGICAS DEL EJE SOCIAL**

Propuesta de solución proyecto estratégico	¿Resuelve o ataca varios problemas ¿Cuáles?	¿Los recursos para hacerlo están bajo nuestro control?	¿Estamos de acuerdo en realizarla? ¿Quiénes?	¿Cuánto tardaremos en lograrlo? ¿Cuántos años?	¿Qué riesgos o peligros corremos al hacerlo?	¿Qué riesgos o peligros corremos al no hacerlo?	¿Quiénes se van a beneficiar?
Mejoramiento de la infraestructura y equipamiento de los servicios públicos para mejorar las condiciones de vida de la población a través de la planeación.	1. Ineficiencia de servicios públicos municipales tales como: agua potable, alumbrado público, energía eléctrica, pavimentación, drenaje, jardín municipal y infraestructura y equipamiento de salud.	20% bajo nuestro control y 80% apoyo externo.	1. Gobierno municipal		1. Que no haya apoyo por parte de las dependencias. 2. Apatía de los habitantes. 3. Los recursos con los que se cuenta no alcancen.	1. Que la comunidad siga igual 2. Enfermedades	1. Todos los habitantes de Santa Catalina Quieri. 2. Futuras generaciones. 3. Visitantes.



**CUADRO 31. LÍNEAS DE ACCIÓN Y CUADRO DE PROYECTOS ESTRATÉGICOS DEL EJE SOCIAL**

**OBJETIVO ESTRATEGICO.** Mejorar los servicios públicos municipales con los que cuenta la comunidad de Catalina Quieri, tales como ampliación y mantenimiento del agua entubada, que las 220 familias cuenten con letrinas ecológicas, mejorar el servicio de salud y educación y contar con los medios de comunicación y telecomunicación para el desarrollo del municipio.

LÍNEA DE ACCIÓN	NOMBRE PY ESTRATÉGICO	OBJETIVO GENERAL	OBJETIVOS ESPECÍFICOS	PY ECONÓMICOS, ACCIONES DE FOMENTO, OBRAS DE INFRAESTRUCTURA
Sistemas de agua potable y saneamiento. Electrificación Infraestructura de salud	<b>Mejoramiento de la infraestructura y equipamiento de los servicios públicos para mejorar las condiciones de vida de la población a través de la planeación.</b>	Buscar los medios necesarios para que la comunidad cuente con los servicios básicos tales como agua entubada y saneamiento, electrificación, pavimentación y contar con el quipo y la infraestructura para prestar los servicios de salud a tiempo para los ciudadanos de Santa Catalina Quieri.	<ol style="list-style-type: none"> <li>1. Buscar mecanismos de apoyo a las diferentes instituciones estatales y federales para la realización de obras y proyectos tales como: mantenimiento al agua entubada, alumbrado público, remodela miento del jardín municipal, letrinas ecológicas y proyecto de farmacia comunitaria.</li> <li>2. Organización con los municipios cercanos para solicitar un proyecto micro regional de un Hospital de salud.</li> <li>3. Gestionar apoyos para la ampliación del centro de salud, medicamento y equipo de odontología.</li> </ol>	<p><b>Proyecto económico</b></p> <ol style="list-style-type: none"> <li>1. Proyecto de letrinas ecológicas 220 familias</li> <li>2. Proyecto de farmacia comunitaria</li> <li>3. Proyecto micro regional de Hospital de salud</li> </ol> <p><b>Acciones de fomento</b></p> <ol style="list-style-type: none"> <li>1. Ordenamiento de asentamientos humanos</li> <li>2. Mantenimiento del agua entubada</li> <li>3. Mantenimiento al alumbrado público</li> <li>4. Remodelación del jardín municipal</li> </ol>

PLAN DE DESARROLLO MUNICIPAL 2008-2010.  
SANTA CATALINA QUIERI

				<p>5. Solicitar personal medico de base y pasante</p> <p><b>Obras de infraestructura</b></p> <ol style="list-style-type: none"> <li>1. Construcción de un almacenamiento de agua potable.</li> <li>2. Ampliación de energía eléctrica.</li> <li>3. Rehabilitación de la línea de conducción del sistema de agua potable 1 ra etapa</li> <li>4. Pavimentación de la calle Hidalgo, (Vialidad que lleva al panteón municipal) (500 mts).</li> <li>5. Segunda etapa de la pavimentación de la calle principal 5 de Mayo y Constitución. (650 mts).</li> <li>6. Ampliación del centro de salud</li> <li>7. Adquisición de equipo del centro de salud.</li> </ol>
--	--	--	--	--

**CUADRO 32. PROGRAMACIÓN DEL EJE SOCIAL**

**INVOLUCRADOS EN EL PLAN**

PROYECTO ESTRATÉGICO	INVOLUCRADOS DE LA COMUNIDAD	INVOLUCRADOS DEL SECTOR PÚBLICO			INVOLUCRADOS DEL SECTOR PRIVADO
		DEPENDENCIAS MUNICIPALES	DEPENDENCIAS ESTATALES	DEPENDENCIAS FEDERALES	
Mejoramiento de la infraestructura y equipamiento de los servicios públicos para mejorar las condiciones de vida de la población a través de la planeación.	1. Habitantes de la comunidad.	Gobierno municipal	COPLADE	CDI (PIBAI)	UNAM
			CAO	SEDESOL	UAM
			BANOBRAS	SCT	CFE
		SECRETARIA DE SALUD		SRA	
				GNA	
				INAFED	
				AMAC	

**CUADRO 33. PROGRAMA DE ACTIVIDADES Y SEGUIMIENTO DEL EJE SOCIAL**

PROYECTO ESTRATÉGICO	ACTIVIDAD	RESPONSABLE	SEGUIMIENTO	5 AÑOS														
				1	2	3	4	5	6	7	8	9	10	11	12			
Mejoramiento de la infraestructura y equipamiento de los servicios públicos para mejorar las condiciones de vida de la población a través de la planeación.	1. Ampliación de energía eléctrica y mantenimiento de alumbrado público.	Regidor de obras Contralor social	Gobierno municipal y CMDRS	X														
	2. Proyecto de letrinas ecológicas para 220 familias.	Regidor de salud y CMDRS	Gobierno municipal y CMDRS		X													
	3. Proyecto de farmacia comunitaria.	Regidor de salud Comité de salud y CMDRS	Gobierno municipal y CMDRS	X														
	4. Proyecto micro regional de Hospital de salud.	CMDRS, Regidor de Salud y comité de salud.	Gobierno municipal y CMDRS		X		X			X					X			
	5. Solicitar personal medico de base y pasante.	Regidor de Salud y comité de salud.	Gobierno municipal y CMDRS	X			X			X								
	6. Ampliación del centro de salud y adquisición de equipo del centro de salud.	Regidor de salud, Regidor de obras y comité de salud.	Gobierno municipal y CMDRS												X			

PLAN DE DESARROLLO MUNICIPAL 2008-2010.  
SANTA CATALINA QUIERI

PROYECTO ESTRATÉGICO	ACTIVIDAD	RESPONSABLE	SEGUIMIENTO	5 AÑOS														
				1	2	3	4	5	6	7	8	9	10	11	12			
Mejoramiento de la infraestructura y equipamiento de los servicios públicos para mejorar las condiciones de vida de la población a través de la planeación.	7. Mantenimiento del agua entubada, construcción de un almacenamiento de agua potable y rehabilitación de la línea de conducción del sistema de agua potable 1 ra etapa.	Regidor de obras, comité del agua potable y contralor social.	Gobierno municipal y CMDRS		X		X											
	8. Pavimentación de la calle Hidalgo, (Vialidad que lleva al panteón municipal) (500 mts) y segunda etapa de la pavimentación de la calle principal 5 de Mayo y Constitución. (650 mts).	Regidor de obras y contralor social	Gobierno municipal y CMDRS	X														
	9. Remodelación del jardín municipal	Regidor de obras	Gobierno municipal y CMDRS											X				
	10. Ordenamiento de asentamientos humanos.	Regidor de obras	Gobierno municipal y CMDRS	X	X	X	X											

CUADRO 34. MATRIZ DE SOLUCIONES ESTRATÉGICAS DEL EJE SOCIAL

Propuesta de solución proyecto estratégico	¿Resuelve o ataca varios problemas? ¿Cuáles?	¿Los recursos para hacerlo están bajo nuestro control?	¿Estamos de acuerdo en realizarla? ¿Quiénes?	¿Cuánto tiempo tardaremos en lograrlo? ¿Cuántos años?	¿Qué riesgos o peligros corremos al hacerlo?	¿Qué riesgos o peligros corremos al no hacerlo?	¿Quiénes se van a beneficiar?
<b>Mejoramiento de las vías de comunicación y telecomunicación</b>	1. Escases de vías de comunicación y telecomunicación. 2. Desempleo 1. Marginación 2. Educación	10% bajo nuestro control y 80% apoyo externo	Gobierno municipal	8 años	1. Que no haya apoyo por parte de las dependencias. 2. Que no cumpla el objetivo planteado. 3. Que las nuevas autoridades no le den seguimiento o	1. Que la comunidad siga sin comunicación. 2. Que se siga careciendo del servicio de teléfono. 3. Que los pobladores sigan teniendo problemas de vías de comunicación y no puedan transportar sus productos hacia la zona alta.	1. Todos los habitantes 2. Futuras generaciones 3. Visitantes 4. Ayuntamiento

**CUADRO 35. LÍNEAS DE ACCIÓN Y CUADRO DE PROYECTOS ESTRATÉGICOS DEL EJE SOCIAL**

**OBJETIVO ESTRATEGICO.** Mejorar los servicios públicos municipales con los que cuenta la comunidad de Catalina Quieri, tales como ampliación y mantenimiento del agua entubada, que las 220 familias cuenten con letrinas ecológicas, mejorar el servicio de salud y educación y contar con los medios de comunicación y telecomunicación para el desarrollo del municipio.

LÍNEA DE ACCIÓN	NOMBRE PY ESTRATÉGICO	OBJETIVO GENERAL	OBJETIVOS ESPECÍFICOS	PY ECONÓMICOS, ACCIONES DE FOMENTO, OBRAS DE INFRAESTRUCTURA
Redes de comunicación	<b>Mejoramiento de las vías de comunicación y telecomunicación</b>	Contar con servicios eficientes de vías de comunicación y telecomunicación para los habitantes de la comunidad de Santa Catalina Quieri.	<ol style="list-style-type: none"> <li>1. Buscar mecanismos para la adquisición de una antena repetidora y ampliación de la red telefónica.</li> <li>2. Gestionar ante instancias correspondientes para la ampliación y pavimentación del camino que comunica a San Jose Lachiguiri y Santa Catalina Quiquitani</li> </ol>	<p><b>Proyecto económico</b> <b>Acciones de fomento</b></p> <ol style="list-style-type: none"> <li>1. Solicitar ante Telmex ampliación de la red telefónica.</li> <li>2. Organización con los municipios cercanos para la compra de una antena repetidora.</li> </ol> <p><b>Obras de infraestructura</b></p> <ol style="list-style-type: none"> <li>1. Ampliación y pavimentación del tramo Santa Catalina Quiquitani – Santa Catalina Quieri (5 kilómetros).</li> <li>2. Ampliación y pavimentación del tramo San Jose Lachiguiri – Santa Catalina Quieri (19 kilómetros).</li> <li>3. Ampliación del camino que lleva a la parte forestal de la comunidad</li> </ol>

**CUADRO 36. PROGRAMACIÓN DEL EJE SOCIAL**

**INVOLUCRADOS EN EL PLAN**

PROYECTO ESTRATÉGICO	INVOLUCRADOS DE LA COMUNIDAD	INVOLUCRADOS DEL SECTOR PÚBLICO			INVOLUCRADOS DEL SECTOR PRIVADO
		DEPENDENCIAS MUNICIPALES	DEPENDENCIAS ESTATALES	DEPENDENCIAS FEDERALES	
Mejoramiento de las vías de comunicación y telecomunicación	1. Habitantes y Gobierno municipal	GOBIERNO MUNICIPAL	GOBIERNO ESTATAL	SCT	TELMEX
			BANOBRAS	CDI	CONSULTORIAS
			CAO COPLADE SECRETARIA DE COMUNICACIONES Y TRANSPORTES PROTECCIÓN CIVIL	SEDESOL	



**CUADRO 37. PROGRAMA DE ACTIVIDADES Y SEGUIMIENTO DEL EJE SOCIAL**

PROYECTO ESTRATÉGICO	ACTIVIDAD	RESPONSABLE	SEGUIMIENTO	6 AÑOS														
				1	2	3	4	5	6	7	8	9	10	11	12			
Mejoramiento de las vías de comunicación y telecomunicación	1. Solicitar ante Telmex ampliación de la red telefónica.	CMDRS y Gobierno municipal	Gobierno municipal y CMDRS						X	X								
	2. Organización con los municipios cercanos para la compra de una antena repetidora.	Gobierno municipal	Gobierno municipal y CMDRS			X												
	3. Ampliación y pavimentación del tramo Santa Catarina Quiquitani – Santa Catalina Quieri (5 kilómetros).	Regidor de obras, contralor social y Gobierno municipal	Gobierno municipal y CMDRS								X	X	X	X				X
	4. Ampliación y pavimentación del tramo San Jose Lachiguiri – Santa Catalina Quieri (19 kilómetros).	Regidor de obras, contralor social y Gobierno municipal	Gobierno municipal y CMDRS	X							X	X	X	X				X
	5. Ampliación del camino que lleva a la parte forestal de la comunidad.	Regidor de obras, contralor social y Gobierno municipal	Gobierno municipal y CMDRS				X	X			X							

**CUADRO 38. MATRIZ DE SOLUCIONES ESTRATÉGICAS DEL EJE ECONOMICO**

Propuesta de solución proyecto estratégico	¿Resuelve o ataca varios problemas ¿Cuáles?	¿Los recursos para hacerlo están bajo nuestro control?	¿Estamos de acuerdo en realizarla? ¿Quiénes?	¿Cuánto tardaremos en lograrlo? ¿Cuántos años?	¿Qué riesgos o peligros corremos al hacerlo?	¿Qué riesgos o peligros corremos al no hacerlo?	¿Quiénes se van a beneficiar?
<b>Mejorar los rendimientos de los cultivos básicos.</b>	<ol style="list-style-type: none"> <li>Baja productividad de productos básicos.</li> <li>Abandono de los productores al campo.</li> <li>Desempleo</li> <li>Migración</li> </ol>	<p>10% bajo nuestro control y 90% apoyo externo</p>	CMDRS	3 años	<ol style="list-style-type: none"> <li>Que no haya apoyo por parte de las dependencias</li> <li>Que no se cumpla el objetivo planteado</li> </ol>	<ol style="list-style-type: none"> <li>Siga la migración de los habitantes.</li> <li>Abandono completo del campo.</li> <li>Que no haya valor agregado de los productos y sigan vendiendo a precios bajos.</li> </ol>	<ol style="list-style-type: none"> <li>Todos los habitantes de la comunidad de Santa Catalina Quieri.</li> </ol>

**CUADRO 39. LÍNEAS DE ACCIÓN Y CUADRO DE PROYECTOS ESTRATÉGICOS DEL EJE ECONOMICO**

**OBJETIVO ESTRATEGICO.** Mejorar el nivel de vida de los habitantes de la comunidad de Santa Catalina Quieri, a través de proyectos de impacto que propicien el empleo de sus habitantes así como mejorar los rendimientos de los productos básicos como maíz – frijol y que todas las familias tengan un empleo para disminuir la migración que se esta viendo en la comunidad.

LÍNEA DE ACCIÓN	NOMBRE PY ESTRATÉGICO	OBJETIVO GENERAL	OBJETIVOS ESPECÍFICOS	PY ECONÓMICOS, ACCIONES DE FOMENTO, OBRAS DE INFRAESTRUCTURA
Infraestructura productiva	<b>Mejoramiento de los rendimientos de los cultivos básicos</b>	Crear los mecanismos necesarios para la gestión de proyectos de tecnificación y maquinaria para mejorar el nivel de producción de los productores.	<ol style="list-style-type: none"> <li>Promover la vinculación con los diferentes gobiernos para la gestión de proyecto de sistema de riego por aspersión, micro aspersión y goteo para 400 productores, así como la adquisición de un tractor.</li> <li>Buscar vínculos con las dependencias e instituciones que proporcionan asesoría técnica para dar valor agregado a los productos como durazno y manzana y adquisición de maquinaria para procesar los productos.</li> <li>Cursos para los productores de cómo preparar abono orgánico.</li> </ol>	<p><b>Proyecto económico</b></p> <ul style="list-style-type: none"> <li>- Proyecto de sistema de riego por aspersión, micro aspersión y goteo para 400 productores.</li> <li>-Adquisición de un tractor</li> </ul> <p><b>Acciones de fomento</b></p> <ul style="list-style-type: none"> <li>-Curso de capacitación para usar tecnología.</li> <li>-Asesoría técnica para dar valor agregado a los productos durazno-manzana.</li> <li>-Intercambio de experiencias con otros estados sobre la utilización de tecnología.</li> <li>-Cursos para preparar abono orgánico.</li> <li>-Adquisición de maquinaria para procesar los productos durazno-manzana</li> </ul> <p><b>Obras de infraestructura</b></p>

**CUADRO 40. PROGRAMACIÓN DEL EJE ECONOMICO**

**INVOLUCRADOS EN EL PLAN**

PROYECTO ESTRATÉGICO	INVOLUCRADOS DE LA COMUNIDAD	INVOLUCRADOS DEL SECTOR PÚBLICO				INVOLUCRADOS DEL SECTOR PRIVADO
		DEPENDENCIAS MUNICIPALES	DEPENDENCIAS ESTATALES	DEPENDENCIAS FEDERALES		
Mejoramiento de los rendimientos de los cultivos básicos	1. Productores de la comunidad	Gobierno municipal	SEDER	SAGARPA	PESA	
			ICAPET	CDI	UNSI	
			GOBIERNO DEL ESTADO	SEDESOL	PEDREL	
			FIRA	SRA	UACH	
			CEDADESU	SE	WWF	
			INIFAP	INAFED	UNAM	
			INDESOL	AMAC		
			AMEAS	CIGA		
			IDEMUN			
			DIF			

**CUADRO 41. PROGRAMA DE ACTIVIDADES Y SEGUIMIENTO DEL EJE ECONOMICO**

PROYECTO ESTRATÉGICO	ACTIVIDAD	RESPONSABLE	SEGUIMIENTO	4 AÑOS													
				1	2	3	4	5	6	7	8	9	10	11	12		
Mejoramiento de los rendimientos de los cultivos básicos	6. Proyecto de sistema de riego por aspersión, micro aspersión y goteo para 400 productores.	CMDRS	CMDRS	X	X	X					X						
	7. Adquisición de un tractor	CMDRS	CMDRS	X	X												
	8. Curso de capacitación para usar tecnología y asesoría técnica para dar valor agregado a los productos durazno-manzana.	CMDRS	CMDRS									X					
	9. Intercambio de experiencias con otros estados sobre la utilización de tecnología.	CMDRS	CMDRS											X			
	10. Cursos para preparar abono orgánico.	Comisariado de bienes comunales	CMDRS	X	X	X											
	11. Adquisición de maquinaria para procesar los productos durazno-manzana.	CMDRS	CMDRS														X

**CUADRO 42. MATRIZ DE SOLUCIONES ESTRATÉGICAS DEL EJE SOCIAL**

Propuesta de solución proyecto estratégico	¿Resuelve o ataca varios problemas? ¿Cuáles?	¿Los recursos para hacerlo están bajo nuestro control?	¿Estamos de acuerdo en realizarla? ¿Quiénes?	¿Cuánto tardaremos en lograrlo? ¿Cuántos años?	¿Qué riesgos o peligros corremos al hacerlo?	¿Qué riesgos o peligros corremos al no hacerlo?	¿Quiénes se van a beneficiar?
<b>Fortalecer la educación para las presentes y futuras generaciones.</b>	<ol style="list-style-type: none"> <li>Bajo nivel educativo</li> <li>Deserción académica</li> <li>Inexistencia de ingresos propios</li> <li>Alcoholismo</li> <li>Desempleo</li> </ol>	10% bajo nuestro control y 80% apoyo externo	<ol style="list-style-type: none"> <li>H. Ayuntamiento</li> <li>CMDRS</li> </ol>	9 años	<ol style="list-style-type: none"> <li>Que no haya apoyo por parte de las dependencias.</li> <li>Que no cumpla el objetivo planteado.</li> <li>Que las nuevas autoridades no le den seguimiento</li> </ol>	<ol style="list-style-type: none"> <li>Que la comunidad siga sin contar un nivel educativo medio.</li> <li>Que la niñez no continúe estudiando.</li> <li>Insuficiente ingresos propios.</li> <li>Que las instituciones de la localidad no cuenten con el equipo y infraestructura necesaria.</li> <li>Los niños y</li> </ol>	<ol style="list-style-type: none"> <li>Los niños y jóvenes de la comunidad.</li> <li>Futuras generaciones.</li> <li>Visitantes.</li> <li>H. Ayuntamiento.</li> <li>Dueños de negocios</li> </ol>

PLAN DE DESARROLLO MUNICIPAL 2008-2010.  
SANTA CATALINA QUIERI

						<p>Jóvenes no sepan usar una computadora.</p> <p>6. Que continúe el desempleo en nuestros jóvenes y adultos.</p> <p>7. Que los jóvenes continúen dejando la comunidad al terminar su educación primaria y secundaria.</p>	
--	--	--	--	--	--	---	--

**CUADRO 43. LÍNEAS DE ACCIÓN Y CUADRO DE PROYECTOS ESTRATÉGICOS DEL EJE SOCIAL**

**OBJETIVO ESTRATEGICO.** Mejorar los servicios públicos municipales con los que cuenta la comunidad de Catalina Quieri, tales como ampliación y mantenimiento del agua entubada, que las 220 familias cuenten con letrinas ecológicas, mejorar el servicio de salud y educación y contar con los medios de comunicación y telecomunicación para el desarrollo del municipio.

LÍNEA DE ACCIÓN	NOMBRE PY ESTRATÉGICO	OBJETIVO GENERAL	OBJETIVOS ESPECÍFICOS	PY ECONÓMICOS, ACCIONES DE FOMENTO, OBRAS DE INFRAESTRUCTURA
Infraestructura educativa	<b>Fortalecer la educación para las presentes y futuras generaciones.</b>	Proveer de equipo e infraestructura para las instituciones con las que se cuenta y gestionar ante las estancias correspondientes la creación de una escuela de nivel medio superior para todos los alumnos de la comunidad de Santa Catalina.	<ol style="list-style-type: none"> <li>1. Buscar mecanismos de apoyo ante diferentes instancias para equipar las instituciones con las que se cuenta.</li> <li>2. Gestionar ante la SEP y otras instancias que pudieran ayudar para creación de una Escuela de nivel medio superior.</li> <li>3. Buscar mecanismos de apoyo para un centro comunitario de aprendizaje y realización de obras de educación en beneficio de la niñez de la comunidad</li> </ol>	<p><b>Proyecto económico</b></p> <ol style="list-style-type: none"> <li>1. Proyecto de equipamiento para las diferentes instituciones.</li> </ol> <p><b>Acciones de fomento</b></p> <ol style="list-style-type: none"> <li>3. Gestiones ante la SEP para una escuela medio superior.</li> <li>4. Gestiones ante la SEDESOL para un CCA.</li> </ol> <p><b>Obras de infraestructura</b></p> <ol style="list-style-type: none"> <li>1. Construcción de segunda planta del mercado para la instalación de un Centro comunitario de aprendizaje y biblioteca pública.</li> <li>2. Construcción de un aula y</li> </ol>



PLAN DE DESARROLLO MUNICIPAL 2008-2010.  
SANTA CATALINA QUIERI

				<p>dirección en la escuela Telesecundaria.</p> <p>3. Cercado perimetral de la Escuela Preescolar "Pedro Palma Baltazar".</p> <p>4. Construcción de una cafetería para la Escuela primaria" José María Morelos".</p> <p>5. Construcción de cuartos para profesores de la escuela Primaria Bilingüe "José María Morelos", Escuela Preescolar "Pedro Palma Baltazar" y escuela Telesecundaria. (Ingresos propios).</p>
--	--	--	--	---

**CUADRO 44. PROGRAMACIÓN DEL EJE SOCIAL**

**INVOLUCRADOS EN EL PLAN**

PROYECTO ESTRATÉGICO	INVOLUCRADOS DE LA COMUNIDAD	INVOLUCRADOS DEL SECTOR PÚBLICO			INVOLUCRADOS DEL SECTOR PRIVADO
		DEPENDENCIAS MUNICIPALES	DEPENDENCIAS ESTATALES	DEPENDENCIAS FEDERALES	
Fortalecer la educación para las presentes y futuras generaciones.	1. Alumnos y padres familia.	Gobierno municipal	COPLADE BANOBRAS SEP IEEPO CONACULTA	CDI SEDESOL	FUNDACIÓN TELEVISIA UNSI UNAM UAM

PLAN DE DESARROLLO MUNICIPAL 2008-2010.  
SANTA CATALINA QUIERI

**CUADRO 45. PROGRAMA DE ACTIVIDADES Y SEGUIMIENTO DEL EJE SOCIAL**

PROYECTO ESTRATÉGICO	ACTIVIDAD	RESPONSABLE	SEGUIMIENTO	6 AÑOS															
				1	2	3	4	5	6	7	8	9	10	11	12				
				<p><b>Fortalecer la educación para las presentes y futuras generaciones.</b></p> <p>1. Construcción de segunda planta del mercado para la instalación de un Centro comunitario de aprendizaje y biblioteca pública.</p> <p>2. Gestiones ante la SEDESOL para un CCA.</p> <p>3. Construcción de un aula y dirección en la escuela Telesecundaria.</p> <p>4. Construcción de una cafetería para la Escuela primaria " José María Morelos".</p> <p>5. Gestiones ante la SEP para una escuela medio superior.</p>	<p>Regidor de obras, Comités de escuelas, Regidor de educación y Presidente municipal.</p> <p>Gobierno municipal y CMDRS</p> <p>Regidor de obras Regidor de educación Comité de escuela</p> <p>Regidor de obras Regidor de educación Comité de escuela</p> <p>Gobierno municipal y Comités de escuelas</p>	<p>Gobierno municipal y CMDRS</p> <p>Gobierno municipal y CMDRS</p> <p>Gobierno municipal y CMDRS</p> <p>Gobierno municipal y CMDRS</p> <p>Gobierno municipal y CMDRS</p>	<p>X</p> <p>X</p> <p>X</p> <p>X</p> <p>X</p> <p>X</p> <p>X</p>							X	X	X	X	X	X

PLAN DE DESARROLLO MUNICIPAL 2008-2010.  
SANTA CATALINA QUIERI

PROYECTO ESTRATÉGICO	ACTIVIDAD	RESPONSABLE	SEGUIMIENTO	6 AÑOS													
				1	2	3	4	5	6	7	8	9	10	11	12		
Fortalecer la educación a través de equipamiento e incorporación de escuela de medio superior.	6. Proyecto de equipamiento para las diferentes instituciones	Comités de escuelas, Regidor de educación y Presidente municipal.	Gobierno municipal y CMDRS	X													
	7. Cercado perimetral de la Escuela Preescolar "Pedro Palma Baltazar".	Comités de escuelas, Regidor de educación y Regidor de obras.	Gobierno municipal y CMDRS					X	X	X							
	8. Construcción de cuartos para profesores de la escuela Primaria Bilingüe "José María Morelos", Escuela Preescolar "Pedro Palma Baltazar" y escuela Telesecundaria.	Comités de escuelas, Regidor de educación y Regidor de obras.	Gobierno municipal y CMDRS								X	X					

CUADRO 46. MATRIZ DE SOLUCIONES ESTRATÉGICAS DEL EJE HUMANO

Propuesta de solución proyecto estratégico	¿Resuelve o ataca varios problemas? ¿Cuáles?	¿Los recursos para hacerlo están bajo nuestro control?	¿Estamos de acuerdo en realizarla? ¿Quiénes?	¿Cuánto tiempo tardaremos en lograrlo? ¿Cuántos años?	¿Qué riesgos o peligros corremos al hacerlo?	¿Qué riesgos o peligros corremos al no hacerlo?	¿Quiénes se van a beneficiar?
Fortalecer la cultura en niños y jóvenes de la comunidad.	<ol style="list-style-type: none"> <li>1.- Pérdida de la lengua nativa.</li> <li>2.- Inexistencia de música en la localidad.</li> <li>3.- Migración</li> <li>4.- Inexistencia de apoyos a la cultura</li> <li>5.- Desinterés de las autoridades</li> </ol>	50% bajo nuestro control y 50% apoyo externo	CMDRS	3 años	<ol style="list-style-type: none"> <li>1. Que no haya apoyo por parte de las instituciones.</li> <li>2. Que las nuevas autoridades no le tomen interés</li> </ol>	<ol style="list-style-type: none"> <li>1. Que la comunidad de Santa Catalina Quieri, no fomente la cultura en sus niños y jóvenes.</li> <li>2. Que las nuevas generaciones ya no hablan la lengua zapoteca</li> </ol>	<ol style="list-style-type: none"> <li>1. Niños y jóvenes de la comunidad.</li> <li>2. La propia comunidad.</li> <li>3. Las futuras generaciones</li> </ol>

**CUADRO 47. LÍNEAS DE ACCIÓN Y CUADRO DE PROYECTOS ESTRATÉGICOS DEL EJE HUMANO**

**OBJETIVO ESTRATEGICO.** Fortalecer la esencia del municipio a través de la identidad de sus habitantes y convirtiéndolo en uno de los municipios que muestren orgullosamente sus usos y costumbres.

LÍNEA DE ACCIÓN	NOMBRE PY ESTRATÉGICO	OBJETIVO GENERAL	OBJETIVOS ESPECÍFICOS	PY ECONÓMICOS, ACCIONES DE FOMENTO, OBRAS DE INFRAESTRUCTURA
Fomento y desarrollo de las culturas indígenas	<b>Fortalecer la cultura en niños y jóvenes de la comunidad.</b>	Fomentar la esencia del municipio a través de la identidad de sus habitantes convirtiéndolo en uno de los municipios que muestren orgullosamente sus usos y costumbres.	<ol style="list-style-type: none"> <li>1. Fomentar la cultura en niños y jóvenes de la comunidad a través de la construcción de casa de cultura.</li> <li>2. Fomentar la música en la comunidad a través de un proyecto de banda de música juvenil e implementación de clubes y intercambio de experiencias en música y danza.</li> <li>3. Implementar y crear mecanismos para solicitar maestros de música y cursos de tejido.</li> </ol>	<p>Proyecto económico Acciones de fomento</p> <ol style="list-style-type: none"> <li>1. Solicitar una banda de música juvenil.</li> <li>2. Solicitar curso de tejidos</li> <li>3. Implementación de club de ajedrez para los niños y jóvenes.</li> <li>4. Solicitar un maestro para enseñar danza en la comunidad.</li> <li>5. Intercambio de experiencias para los niños y jóvenes en música y danza.</li> <li>6. Implementación de un club deportivo.</li> </ol> <p>Obras de infraestructura</p> <ol style="list-style-type: none"> <li>1. Construcción de casa de la cultura.</li> </ol>

PLAN DE DESARROLLO MUNICIPAL 2008-2010.  
 SANTA CATALINA QUIERI  
**CUADRO 48. PROGRAMACIÓN DEL EJE HUMANO**

**INVOLUCRADOS EN EL PLAN**

PROYECTO ESTRATÉGICO	INVOLUCRADOS DE LA COMUNIDAD	INVOLUCRADOS DEL SECTOR PÚBLICO			INVOLUCRADOS DEL SECTOR PRIVADO
		DEPENDENCIAS MUNICIPALES	DEPENDENCIAS ESTATALES	DEPENDENCIAS FEDERALES	
Fortalecer la cultura en niños y jóvenes de la comunidad.	1. Niños y Jóvenes	GOBIERNO MUNICIPAL	COPLADE SEP IMO ACERCA	SECRETARIA DE CULTURA. SECRETARIA DE ASUNTOS INDIGENAS CONACULTA. CDI. SAI. PACMYC	ALFREDO HARF. FUNDACIÓN TELEVISA. ACERCA UNSI UNAM UAM

**CUADRO 49. PROGRAMA DE ACTIVIDADES Y SEGUIMIENTO DEL EJE HUMANO**

PROYECTO ESTRATEGICO	ACTIVIDAD	RESPONSABLE	SEGUIMIENTO	5 AÑOS																
				1	2	3	4	5	6	7	8	9	10	11	12					
Fortalecer la cultura en niños y jóvenes de la comunidad.	1. Solicitar una banda de música juvenil.	CMDRS	CMDRS	X	X															
	2. Implementación de club de ajedrez para los niños y jóvenes de la comunidad.	Regidor de educación y CMDRS.	CMDRS				X	X	X											
	3. Solicitar un maestro para enseñar danza a los niños de la comunidad.	CMDRS	CMDRS	X	X	X	X													
	7. Intercambio de experiencias en música y danza para los niños y jóvenes.	CMDRS	CMDRS												X					
	8. Construcción de casa de la cultura.	Regidor de obras y contralor social	CMDRS								X									
	9. Solicitar curso de tejidos	CMDRS	CMDRS				X	X												
	10. Implementación de un club deportivo.	CMDRS	CMDRS			X	X													



**CUADRO 50. MATRIZ DE SOLUCIONES ESTRATÉGICAS DEL EJE AMBIENTAL**

Propuesta de solución proyecto estratégico	¿Resuelve o ataca varios problemas ¿Cuáles?	¿Los recursos para hacerlo están bajo nuestro control?	¿Estamos de acuerdo en realizarla? ¿Quiénes?	¿Cuánto tiempo tardaremos en lograrlo? ¿Cuántos años?	¿Qué riesgos o peligros corremos al hacerlo?	¿Qué riesgos o peligros corremos al no hacerlo?	¿Quiénes se van a beneficiar?
Uso y aprovechamiento sustentable de los recursos naturales	<p>1- Uso inadecuado de los recursos naturales</p> <p>2- Tala inmoderada</p> <p>3- Pérdida de áreas boscosas</p> <p>4- Pérdida de la flora silvestre</p> <p>5- Pérdida de captación y retención de agua</p> <p>6- Bajos rendimientos en los cultivos</p>	<p>60% bajo nuestro control y 40% apoyo externo</p>	<p>1. Comisaría de bienes comunales y CMDRS</p>		<p>1. Los habitantes siguen deforestando</p> <p>2. Que no exista apoyo por parte de las instituciones</p>	<p>1. En pocos años no tendremos agua para uso humano y animales</p> <p>2. Las futuras generaciones sufrirán las consecuencias</p> <p>3. No existirá por completo cultivos básicos</p>	<p>1. Todos los habitantes (niños, jóvenes, adultos y personas de la tercera edad)</p> <p>2. Las futuras generaciones</p>

**CUADRO 51. LÍNEAS DE ACCIÓN Y CUADRO DE PROYECTOS ESTRATÉGICOS DEL EJE AMBIENTAL**

**OBJETIVO ESTRATEGICO.** Proteger los recursos naturales de manera sustentable a través de la elaboración del estatuto comunal, programas, cursos, obras de conservación y captación y proyectos para la comunidad de Santa Catalina Quieri.

LÍNEA DE ACCIÓN	NOMBRE PY ESTRATÉGICO	OBJETIVO GENERAL	OBJETIVOS ESPECÍFICOS	PY ECONÓMICOS, ACCIONES DE FOMENTO, OBRAS DE INFRAESTRUCTURA
Conservación de la biodiversidad	Uso y aprovechamiento sustentable de los recursos naturales	Promover el uso sustentable de los recursos naturales a través de programas, obras de conservación, proyectos y cursos para los habitantes.	<ol style="list-style-type: none"> <li>1. Gestionar ante dependencias proyecto de vivero forestal y proyecto de estufas Lorena para 220 familias.</li> <li>2. Buscar vínculos con dependencias para programa de abrir brechas contra fuego, reforestación, concientización de la ciudadanía y programa de manejo forestal.</li> <li>3. Crear vínculos con los diferentes programas para gestionar obras de captación y obras de conservación de suelos.</li> </ol>	<p>Proyecto económico</p> <ol style="list-style-type: none"> <li>1. Proyecto de vivero forestal para 2,000 plantas.</li> <li>2. Proyecto de estufas Lorena para 220 familias.</li> </ol> <p>Acciones de fomento</p> <ol style="list-style-type: none"> <li>1. Asesoría técnica para un recorrido en la parte alta de la comunidad.</li> <li>2. Programa de abrir brechas contra fuego.</li> <li>3. Programa de reforestación.</li> <li>4. Programa de concientización.</li> <li>5. Programa de manejo forestal.</li> <li>6. Elaboración de estatuto comunal.</li> </ol> <p>Obras de infraestructura</p> <ol style="list-style-type: none"> <li>1. Obras de captación y retención del agua</li> <li>2. Obras de conservación de suelos.</li> </ol>

**CUADRO 52. PROGRAMACIÓN DEL EJE AMBIENTAL**

**INVOLUCRADOS EN EL PLAN**

PROYECTO ESTRATÉGICO	INVOLUCRADOS DE LA COMUNIDAD	INVOLUCRADOS DEL SECTOR PÚBLICO			INVOLUCRADOS DEL SECTOR PRIVADO
		DEPENDENCIAS MUNICIPALES	DEPENDENCIAS ESTATALES	DEPENDENCIAS FEDERALES	
Uso y aprovechamiento sustentable de los recursos naturales	1. Comisariado de bienes comunales.	Comisariado de Bienes comunales	SEDER	CONAFOR	FUNDACIÓN TELEVISIVA
			INSTITUTO ESTATAL DE COLOGIA	SAGARPA	WWF.
			CECADESU	SEMARNAT	
			PROTECCIÓN CIVIL	CDI	
				SECRETARIA DE ECOLOGIA	
				CIRENA	
				CIGA	
				CONADE	
				ASERCA	

**CUADRO 53. PROGRAMA DE ACTIVIDADES Y SEGUIMIENTO DEL EJE AMBIENTAL**

PROYECTO ESTRATÉGICO	ACTIVIDAD	RESPONSABLE	SEGUIMIENTO	MESES														
				1	2	3	4	5	6	7	8	9	10	11	12			
Uso y aprovechamiento o sustentable de los recursos naturales	1. Proyecto de vivero forestal	Comisariado de bienes comunales	Comisariado de bienes comunales.				x	X	X									
	2. Proyecto de estufas Lorena para 220 familias.	Comisariado de bienes comunales	CMDRS	x	X		X											
	3. Asesoría técnica para un recorrido en la parte alta de la comunidad	Comisariado de bienes comunales	CMDRS y Comisariado				x	X										
	4. Programa de abrir brechas contra fuego, programa de concientización ciudadana y Programa de manejo forestal.	Comisariado de bienes comunales	CMDRS y Comisariado					X	X									
	5. Programa de reforestación.	Comisariado y CMDRS	Comisariado y CMDRS					x	X									
	6. Obras de captación y retención del agua y obras de conservación de suelos.	Comisariado y CMDRS	CMDRS y Comisariado											x				X
	7. Elaboración del estatuto comunal	Comisariado y CMDRS	CMDRS y Comisariado	x	X													

**CUADRO 54. MATRIZ DE SOLUCIONES ESTRATÉGICAS DEL EJE INSTITUCIONAL**

Propuesta de solución proyecto estratégico	¿Resuelve o ataca varios problemas ¿Cuáles?	¿Los recursos para hacerlo están bajo nuestro control?	¿Estamos de acuerdo en realizarla? ¿Quiénes?	¿Cuánto tiempo tardaremos en lograrlo? ¿Cuántos años?	¿Qué riesgos o peligros corremos al hacerlo?	¿Qué riesgos o peligros corremos al no hacerlo?	¿Quiénes se van a beneficiar?
<b>Fortalecimiento de la administración municipal</b>	<p>1. La escases de equipamiento administrativo</p> <p>2. Escases de asesoría técnica para los servidores públicos.</p> <p>3. Marginación</p> <p>4. Educación</p>	<p>30% bajo nuestro control y 70% apoyo externo</p>	Gobierno municipal	4 años	<p>1. Que no se cumpla con lo plasmado en este documento.</p> <p>2. Que las nuevas autoridades no le den el cuidado al equipo.</p>	<p>1. Que el ayuntamiento siga sin contar con la infraestructura y equipamiento administrativo</p>	<p>1. La autoridad que se encuentran en estos momentos y las nuevas autoridades.</p> <p>2. El H. Ayuntamiento como tal.</p>

**CUADRO 55. LÍNEAS DE ACCIÓN Y CUADRO DE PROYECTOS ESTRATÉGICOS DEL EJE INSTITUCIONAL**

**OBJETIVO ESTRATEGICO.** Fortalecer la administración con capacitación para los servidores públicos, mobiliario y equipo para las regidurías y elaboración y ejecución de reglamentos que rigen el municipio de Santa Catalina Quieri en beneficio de sus habitantes.

LÍNEA DE ACCIÓN	NOMBRE PY ESTRATÉGICO	OBJETIVO GENERAL	OBJETIVOS ESPECÍFICOS	PY ECONÓMICOS, ACCIONES DE FOMENTO, OBRAS DE INFRAESTRUCTURA
Equipamiento y Seguridad pública	Fortalecimiento de la administración municipal	Contar con capacitación, ejecución de reglamentos y equipar las regidurías con las que cuenta el palacio municipal en beneficio de los servidores públicos y habitantes de la comunidad.	<ol style="list-style-type: none"> <li>1. Buscar mecanismos de apoyo para equipar la sala de juntas y regidurías, así como contar con equipo de cómputo y cañón para realizar actividades administrativas y sociales.</li> <li>2. Proporcionar seguridad pública a los habitantes de la comunidad a través de una patrulla municipal.</li> <li>3. Solicitar cursos de capacitación a diferentes instancias de orden estatal, federal y privado para ser más eficiente los trabajos administrativos en beneficio de la comunidad.</li> </ol>	<p><b>Proyecto económico</b> <b>Acciones de fomento</b></p> <ul style="list-style-type: none"> <li>-Adquisición de mobiliario para la sala de juntas y regidurías.</li> <li>-Adquisición de equipo de cómputo, cañón para la sala de juntas.</li> <li>-Adquisición de una patrulla municipal.</li> <li>-Cursos de capacitación para los servidores públicos sobre sus funciones.</li> <li>-Cursos de capacitación para manejo de equipo de cómputo.</li> <li>-Elaboración y ejecución de reglamentos municipales.</li> </ul> <p><b>Obras de infraestructura</b></p>

**CUADRO 56. PROGRAMACIÓN DEL EJE INSTITUCIONAL**

**INVOLUCRADOS EN EL PLAN**

PROYECTO ESTRATÉGICO	INVOLUCRADOS DE LA COMUNIDAD	INVOLUCRADOS DEL SECTOR PÚBLICO			INVOLUCRADOS DEL SECTOR PRIVADO
		DEPENDENCIAS MUNICIPALES	DEPENDENCIAS ESTATALES	DEPENDENCIAS FEDERALES	
Fortalecimiento de la administración municipal	1. Cabildo Municipal CMDRS y	GOBIERNO MUNICIPAL	IDEMUN	INAFED	UNSI
			CONTADURIA MAYOR DE HACIENDA	AMAC	UNAM
			SEGURIDAD PÚBLICA DEL ESTADO	CIGA	UAM
			PROCURADURIA DEL ESTADO		CONSULTORIAS
			AMEAS		
			DIF		
			INDESOL		
			INIFAP		
			COPLADE		
			CNA		

**CUADRO 57. PROGRAMA DE ACTIVIDADES Y SEGUIMIENTO DEL EJE INSTITUCIONAL**

PROYECTO ESTRATÉGICO	ACTIVIDAD	RESPONSABLE	SEGUIMIENTO	3 AÑOS														
				1	2	3	4	5	6	7	8	9	10	11	12			
Fortalecimiento de la administración municipal	1. Adquisición de mobiliario para la sala de juntas y regidurías.	Gobierno municipal	Gobierno municipal y CMDRS				X											
	2. Adquisición de equipo de cómputo, cañón para la sala de juntas.	Gobierno municipal	Gobierno municipal y CMDRS	X														
	3. Adquisición de una patrulla municipal.	Gobierno municipal	Gobierno municipal y CMDRS							X								
	4. Cursos de capacitación para los servidores públicos sobre sus funciones	CMDRS	Gobierno municipal y CMDRS	X	X													
	5. Cursos de capacitación para manejo de equipo de cómputo.	CMDRS	Gobierno municipal y CMDRS	X	X													
	6. Elaboración de reglamentos municipales.	Gobierno municipal	Gobierno municipal y CMDRS	x	X													



## **8. ESCENARIO TENDENCIAL Y DESEADO**

### **8.1 Escenario Tendencial**

Si a pesar de tener identificados nuestros problemas nos quedamos sin hacer nada por solucionarlo, nuestro municipio se verá de la siguiente manera: nuestro bosque se explotara de manera irracional, nuestra cultura como la lengua zapoteca se perderá, los servicios públicos seguirán igual , los alumnos que terminan la escuela secundaria ya no continuaran estudiando, se seguirá careciendo de comunicación y telecomunicación, los productos como durazno y manzana se seguirá vendiendo a precios bajos, continuara la migración de nuestra fuerza de trabajo, los productos básicos seguirán teniendo bajos rendimientos, seguirá aumentando el desempleo de nuestros habitantes, los servidores públicos no contaran con el equipo necesario para llevar eficiente mente sus actividades.

### **8.2 Escenario Deseado**

Si nos comprometemos a darle solución a nuestros principales problemas, nuestro panorama como municipio será el siguiente: Nuestros habitantes le darán un uso racional a los bosques, se fomenta la cultura en niños y jóvenes, contamos con una casa de cultura, aumenta el índice de alfabetización, los servicios públicos básicos son de calidad, nuestros productos se venden a precios de mercado, los productores implementan sistema de riego y cosechan dos veces al año, los servidores públicos están capacitados y equipados para prestar un buen servicio a la ciudadanía, contamos con antena repetidora y medios de comunicación para la toda la población, hay suficiente empleo y bien remunerados.

PLAN DE DESARROLLO MUNICIPAL 2008-2010.  
SANTA CATALINA QUIERI

**FUENTES**

Instituto Nacional para el Federalismo y el Desarrollo Municipal. 2005. Gobierno del Estado de Oaxaca. Enciclopedia de los Municipios de México, Estado de Oaxaca

Sistema Nacional de Información Municipal versión 7, Centro Nacional de Desarrollo Municipal, Secretaría de Gobernación.

CDI-CONAPO-PNUD. Sistema de indicadores sobre la población indígena de México, con base en: INEGI XII Censo General de Población y Vivienda, México, 2000

INEGI. Censo General de Población y Vivienda 2000.

INEGI. Resultados definitivos del II Conteo de Población y Vivienda 2005.

Herrera, Higinio. Originario del municipio de Santa Catalina Quieri

Información del Centro de salud de Santa Catalina Quieri, 2008

## ANEXOS

### EJE AMBIENTAL

Cuadro 1. Nombre común y uso de las plantas

NOMBRE COMUN	USO
Pino (rudis)	Extracción para madera
Pino (ayacahuite)	Extracción para madera
Encino Blanco.	En algunos casos se utiliza para leña.
Encino rojo.	Para construcción viviendas y cercados de terrenos
Palo de aguila	No se le da uso en ocasiones para leña
Copal Rojo.	Se utiliza para leña.
Copal Blanco.	Se utiliza para leña.
Mezquite.	Se utiliza para leña y en otros casos en la elaboración de arados para las yuntas de trabajo.
Yegalache.	Se utiliza para leña.
Tepehuaje.	Se utiliza para leña.
Árbol de huaje.	Se utiliza para leña y el fruto es comestible para los habitantes de la región.
Casahuate	Se utiliza para leña.
Copalillo	Se utiliza para leña.
Nebro	Se utiliza para leña.
Ramon.	Se utiliza para leña.
Tunillo.	Es utilizado en algunos casos para leña cuando el tronco se seca, pero el aprovechamiento primordial de esta especie es el fruto.
Pitayal.	Es utilizado en algunos casos para leña cuando el tronco se seca, pero el aprovechamiento primordial de esta especie es el fruto.
Biznagas	No le dan utilidad.
Organos.	No le dan utilidad.

Fuente: Trabajo de campo participativo con los habitantes de Santa Catalina Quieri.

## EJE HUMANO

### PERFIL HISTORICO<sup>18</sup>

El nombre de nuestro municipio tiene dos orígenes: uno zapoteca y otro español. Quieri significa en zapoteco “piedra puesta” o “esta piedra si”. El nombre de Santa Catalina es en honor a la religiosa italiana, autora de “los cantos devotos”. Sobre la historia del pueblo

---

<sup>18</sup> Herrera, Higinio. Originario del municipio de Santa Catalina Quieri.

PLAN DE DESARROLLO MUNICIPAL 2008-2010.  
SANTA CATALINA QUIERI

hay pocas referencias escritas; sin embargo, don Higinio Herrera que hace la labor de cronista municipal, es quien deleita a niños y grandes sobre la historia del pueblo.

Figura 1. Relator del municipio



Según don Higinio, durante la Colonia, un grupo de personas procedentes de Tlaxcala y Tehuacán, viajaron a Oaxaca en busca de un lugar para establecerse, pero durante el trayecto encontraban que los lugares que les gustaban estaban ocupados por otros pueblos; ante ello, avanzaron hasta llegar al sitio que hoy conocemos como la chivigosa, donde construyeron sus casas justo atrás del cerro los Cántaros; ahí permanecieron durante largo tiempo, sin embargo, debido a la dificultad y escasez del agua, nuestros antepasados decidieron trasladarse a San Juan Zanagueche, en donde construyeron un templo de adobe y piedra, en honor a San Juan y ahí fue donde instalaron la primera agencia y comenzaron a cultivar el nopal, la grana cochinilla, maíz y frijol. En este lugar el suelo era muy productivo, pero el agua era turbia, de la que la gente se enfermaba porque en el líquido había un animal conocido como “cortatripa” o “machincuepa” (larva de mosco del dengue) que causaba la muerte de las personas, principalmente a los jóvenes, con fuertes dolencias de estómago.

## PLAN DE DESARROLLO MUNICIPAL 2008-2010. SANTA CATALINA QUIERI

Cuentan también que en este pueblo, había cuatro cazadores, que constantemente salían con arco y flechas a cazar perdices, ardillas, codornices, armadillos y conejos, y cada vez se alejaban más de su población para buscar animales lo que los llevó a dar con el lugar que actualmente ocupa el pueblo.

Ese lugar al principio era boscoso y con tanta vegetación que parecía oscuro y tenía suficiente agua. Los cazadores informaron a sus familias sobre este sitio, señalando que había dos ríos de limpia, por lo que pusieron a la consideración de las familias trasladar la población a dicho espacio; para ello, las mujeres del pueblo solicitaron que llevaran un bule con agua para probarla, y una vez que hicieron, comprobaron que el líquido era agua dulce y limpia, así que decidieron que un grupo numeroso de gente fuera a verificar si realmente era tan bonito como decían los cazadores.

Al regresar el grupo, manifestaron su conformidad, pues el lugar era muy bonito, pero tenía un inconveniente: no había camino, por lo que empezaron a construirlo, al inicio era mucha gente la que participó, sin embargo, al ver que el avance de los trabajos era muy lento, un grupo de personas, ya no quisieron continuar y fundaron su colonia, la que hoy conocemos como Santa Catarina Quioquitani.

Otro grupo, que continuó haciendo el camino, llegó al lugar donde hoy se localiza nuestro pueblo; este grupo fue encabezado por los ya citados cazadores de nombre Antonio Sandoval, Felipe Herrera, Juan Mendoza y Bernardo Díaz, quienes decidieron establecer el pueblo alrededor de la piedra Quierí, que significa "Esta piedra sí", porque de ahí hay una excelente vista, desde donde se observa el cerro Cántaros. A la piedra Quieri también le llamaban piedra de Antonio, porque al cazador Antonio Sandoval, le gustaba descansar en la sombra que proporcionaba la gran piedra.

Durante la construcción de las casas, grupos de 10 a 12 personas se prestaban ayuda entre ellos. Debido a que los terrenos del paraje Zanagueche eran muy productivos, nuestros antepasados decidieron seguir sembrándolos, y cuidando los huertos de nopal.

PLAN DE DESARROLLO MUNICIPAL 2008-2010.  
SANTA CATALINA QUIERI

Igual continuó, la producción de grana cochinilla que se vendía en Ejutla a un solo comprador, quien para garantizar la producción del siguiente año, daba a cada familia granera un machete, una coa, un sombrero, un par de camisas, un calzón de manta y unos guaraches. La producción de grana después fu abandonada porque los graneros prefirieron trabajar en los cafetales de Pluma Hidalgo.

Cuando la población logró reunir algunos ahorros, se construyó la agencia y la capilla del Calvario, eligiendo como santo patrón a San Isidro y venerando aún a San Juan que lo trasladaron a esta capilla. Tiempo después la población efectuó una junta para consultar sobre la construcción de un templo más grande en un terreno plano ubicado en la parte baja de la citada capilla. La construcción del templo fue alrededor de 1780; en aquel entonces este templo tenía a un costado una capilla, donde se veneraba un lienzo de la virgen de Guadalupe.

Ya construido el templo, en una asamblea comunitaria, se decidió que la santa patrona sería Santa Catalina de Sena; la comunidad de Quiegolani, al conocer esta decisión, también quisieron que esa Santa fuera su santa patrona, por lo que los representantes de ambos pueblos se trasladaron a la ciudad de Oaxaca para realizar la compra de las imágenes. Cuando volvieron con las imágenes, le solicitaron al sacerdote las bendijera, pero éste como conocedor de las santas y santos, señaló que la imagen que había comprado Quioguitani no era Santa Catalina sino Santa Catarina Mártir.

En un inicio, en el templo se colocaron las imágenes de San Juan y San Isidro, pero en 1929, el sacerdote de entonces, decidió quemarlas por considerar que las imágenes eran muy viejas. Ver figura siguiente.

PLAN DE DESARROLLO MUNICIPAL 2008-2010.  
SANTA CATALINA QUIERI

Figura 2. Imágenes de la iglesia de Santa Catalina Quieri.



Algunos otros sucesos que don Higinio Herrera relata sobre la historia de Santa Catalina Quieri son los siguientes:

1. En 1800, muchas personas murieron por una epidemia de tifo
2. En 1870, en el pueblo se fundó la primera escuela.
3. En 1928, se presentó un fuerte temblor que afectó el templo y se partió la piedra Quieri.
4. En 1943, se padeció un fuerte diluvio, no paró de llover durante 8 días, el agua arrastró plantas, arena y casi todo el pueblo, dejando sólo playas sin vegetación.

El INEGI, en su publicación de la División Territorial del Estado de Oaxaca de 1810 a 1995, señala que en el Decreto No. 47 de la Ley de División y Arreglo de los Partidos que componen el Estado Libre de Oaxaca, de fecha 15 de marzo de 1825, se reconoce a Santa Catalina Quieri como pueblo perteneciente al partido de Quiechapa; en 1844 se nos registra como Santa Catalina de Sena Quieri, distrito de Tehuantepec; después se nos reconoce con la categoría de Ayuntamiento con el nombre de Santa Catalina Quieri; en 1901 se modifica el nombre de la cabecera municipal a Santa María Quieri y, finalmente, el 15 de diciembre de 1942, se le restituye a la cabecera municipal con el nombre de Santa Catalina Quieri.

**Cuadro 2. MATRIZ DE PRIORIZACIÓN DE PROBLEMAS**

PLAN DE DESARROLLO MUNICIPAL 2008-2010.  
SANTA CATALINA QUIERI

EJES	Problema	1. Manejo inadecuado de recursos naturales	2. Pérdida de usos y costumbres	3. Ineficiencia de servicios públicos municipales	4. Bajo nivel educativo	5. Escases de vías de comunicación y telecomunicación	6. Desempleo	7. Bajos Rendimientos en los cultivos básicos	8. Deficiencia en la administración municipal	FRECUENCIA	JERARQUIA
AMBIENTAL	1. Manejo inadecuado de recursos naturales		1	3	4	5	6	7	8	1	7
HUMANO	2. Pérdida de usos y costumbres	2		3	4	2	6	7	8	2	6
SOCIAL	3. Ineficiencia de servicios públicos municipales	3	3		3	3	3	7	3	6	2
	4. Bajo nivel educativo	4	2	3		4	6	7	4	3	5
	5. Escases de vías de comunicación y telecomunicación	5	5	3	5		5	5	8	5	3
	6. Desempleo	6	6	6	6	6		6	6	7	1
	7. Bajos Rendimientos en los cultivos básicos	7	7	3	4	7	7		8	4	4
INSTITUCIONAL	8. Deficiencia en la administración municipal	1	2	3	4	5	6	7		0	8



PLAN DE DESARROLLO MUNICIPAL 2008-2010.  
SANTA CATALINA QUIERI

**ÁRBOL DE PROBLEMAS DEL EJE ECONOMICO**

CAUSAS	PROBLEMA	EFFECTOS
No se ha gestionado proyectos productivos por parte de los productores	<b>DESEMPLEO</b>	-No hay grupos de trabajo organizados
Capital insuficiente por parte de los productores para iniciar un negocio		-No hay iniciativa por parte de los productores
-Mucha mano de obra y inexistencia de fuentes de trabajo		-No hay diversificación de proyectos en la comunidad.
-Falta de procesos y actividades tecnificadas que desarrollen las actividades locales y acordes a sus limitantes.		- Las personas reciben menos de un salario mínimo al día.
Desorganización productiva para solicitar apoyos.		-Pérdida de vocación productiva (sobre todo de la población joven).
-Las autoridades no le han puesto interés al desempleo de sus habitantes		-Apatía y disgusto de la población.
-Las autoridades gestionan recursos para obras.		-Marginación y pobreza
-La administración municipal lo miden los habitantes por medio de obras.		-No exigen los habitantes a las autoridades.
Los productores no conocen las reglas de operación de los programas estatales y federales.		- Las autoridades se olvidan del problema del desempleo.
Participaciones federales insuficientes.		- Migración
	- No hay el sexo femenino en la comunidad para ocupar cargos públicos.	
	- No se utiliza los impuestos	
	- No hay presencia de instituciones en el municipio.	
	-	
	-No se destina recursos para los proyectos productivos.	
	-No se le apoya ni con el 10% a los productos más que tramites administrativos.	

PLAN DE DESARROLLO MUNICIPAL 2008-2010.  
SANTA CATALINA QUIERI

**ÁRBOL DE SOLUCIONES DEL EJE ECONOMICO**

CONDICIÓN POSITIVA A FUTURO	ALTERNATIVA DE SOLUCIÓN	CONJUNTO DE SOLUCIONES
<ol style="list-style-type: none"> <li>1. Existencia de grupos de trabajo organizados.</li> <li>2. Diversificación de proyectos en la comunidad.</li> <li>3. El salario que recibe nuestros habitantes alcanza para satisfacer sus necesidades básicas.</li> <li>4. Nuestros jóvenes les interesa el campo.</li> <li>5. Nuestros habitantes están motivados.</li> <li>6. Se disminuye la marginación en nuestra comunidad.</li> <li>7. Nuestros habitantes exponen sus problemas a sus autoridades.</li> <li>8. Las autoridades atienden el problema del desempleo como primer punto.</li> <li>9. Se disminuye la migración.</li> <li>10. Nuestra comunidad cuenta con el sexo masculino para ocupar cargos públicos.</li> <li>11. Se propicia para el aumento de participaciones federales y los ingresos propios.</li> <li>12. Los productores están enterados de los programas al campo y ha servicios.</li> </ol>	<p style="text-align: center;"><b>Mejorar el nivel de vida de los habitantes a través de programas y proyectos rentables para la comunidad.</b></p>	<ol style="list-style-type: none"> <li>1. Promover la vinculación con las diferentes dependencias para gestión de proyectos productivos y de servicios.</li> <li>2. Proponer a los grupos de productores un intercambio de experiencias con otros productores de la región.</li> <li>1. Solicitar ante diferentes estancias asesoría técnica para los grupos de trabajo.</li> <li>2. Fomentar el desarrollo de la comunidad a través proyectos de impacto y acordes al medio.</li> <li>3. Buscar el apoyo al gobierno municipal y ha diferentes instituciones para mezclas de proyectos.</li> </ol>

PLAN DE DESARROLLO MUNICIPAL 2008-2010.  
SANTA CATALINA QUIERI

**ÁRBOL DE PROBLEMAS DEL EJE SOCIAL**

CAUSAS	PROBLEMA	EFFECTOS
El servicio de agua potable no esta cubierto en su totalidad	<b>INEFICIENCIA DE SERVICIOS PÚBLICOS MUNICIPALES</b>	No se pueden satisfacer necesidades básicas y riesgo de enfermedades.
La pendiente del municipio no permite que se introduzca el servicio de drenaje.		-Inexistencia de servicio de drenaje  - Las familias defecan en fosas negras que en ocasiones provoca olores desagradables.
El servicio de energía eléctrica no esta cubierto en su totalidad.  Las familias no cuentan con recursos económicos para solicitarlo.		-10 familias carecen del servicio.  - No permite la realización de actividades diarias.
Inexistencia de mantenimiento del jardín municipal.		-No se le da mantenimiento a las lámparas de energía eléctrica.  - Los habitantes y visitantes no cuentan con un área donde recrearse.
-No se cuenta con infraestructura para centro de salud.  -Insuficiencia de equipo de salud.		-Todos los habitantes carecen del servicio  -Quejas de los habitantes.  -Insuficiencia de medicamento  -Altos costos de transporte.
Desorganización		-No trabajan en equipo para sacar rápido el trabajo
Proyectos no factibles y falta de planeación		-Introducción de proyectos que no están bien planeados para el futuro.
Falta de reglamento y profesionalización		-Gobierno municipal y ciudadanos trabajan sin reglamento y profesionalización.
Asentamientos desordenados		-Crecimiento desordenado de la población por falta de reglamentos.
Ingresos insuficientes		-Las obras son in conclusas y todo lo hacen rápido al fin de cada trienio.

PLAN DE DESARROLLO MUNICIPAL 2008-2010.  
SANTA CATALINA QUIERI

**ÁRBOL DE SOLUCIONES DEL EJE SOCIAL**

CONDICIÓN POSITIVA A FUTURO	ALTERNATIVA DE SOLUCIÓN	CONJUNTO DE SOLUCIONES
<ol style="list-style-type: none"> <li>1. Los habitantes cuentan con los servicios básicos y se previene enfermedades.</li> <li>2. Existencia de letrinas ecológicas en la comunidad.</li> <li>3. Todas las familias cuentan con el servicio de energía eléctrica y se le da mantenimiento al alumbrado público.</li> <li>4. Los habitantes y visitantes cuentan con un jardín municipal agradable.</li> <li>5. Medicamento necesario para abastecer a la población.</li> <li>6. Los pacientes ya no invierten en pasaje y por ende no le afecta a su economía.</li> <li>7. Organización de las autoridades y ciudadanos.</li> <li>8. Se planea las obras siempre pensando en el futuro.</li> <li>9. Se cuenta con reglamentos y se trabaja para la profesionalización.</li> <li>10. Se cuenta con un ordenamiento de asentamientos humanos.</li> <li>11. Aumento de los ingresos propios.</li> </ol>	<p style="text-align: center;"><b>Mejoramiento de la infraestructura y equipamiento de los servicios públicos para mejorar las condiciones de vida de la población a través de la planeación.</b></p>	<ol style="list-style-type: none"> <li>4. Buscar mecanismos de apoyo a las diferentes instituciones estatales y federales para la realización de obras y proyectos tales como: mantenimiento al agua entubada, alumbrado público, remodela miento del jardín municipal, letrinas ecológicas y proyecto de farmacia comunitaria.</li> <li>5. Organización con los municipios cercanos para solicitar un proyecto micro regional de un Hospital de salud.</li> <li>6. Gestionar apoyos para la ampliación del centro de salud, medicamento y equipo de odontología.</li> <li>7. Búsqueda de apoyo para que la comunidad cuente con su ordenamiento de asentamientos humanos.</li> <li>8. Para la realización de cualquier actividad en el municipio se planea a futuro, para disminuir riesgos posteriores.</li> <li>9. Buscar asesoría especializada para tener reglamentos que rigen el rumbo del municipio.</li> </ol>

PLAN DE DESARROLLO MUNICIPAL 2008-2010.  
SANTA CATALINA QUIERI

**ÁRBOL DE PROBLEMAS DEL EJE SOCIAL**

CAUSAS	PROBLEMA	EFFECTOS
<p>-Inexistencia de antena repetidora</p> <p>-Desorganización de los habitantes para dar mantenimiento a los caminos.</p>	<p><b>Escases de Medios de comunicación y telecomunicación</b></p>	<p>-Los habitantes no ven la televisión</p> <p>-Los habitantes no están comunicados con los sucesos de otros lugares</p> <p>- Los niños no se desenvuelven</p> <p>-No permite que agarre las señales de televisión.</p>
<p>-El servicio de teléfono rural Telmex es ineficiente.</p> <p>-Los habitantes no han gestionado para la ampliación de teléfonos rurales Telmex</p>		<p>-Los habitantes no tiene el servicio diario</p> <p>-No todos los habitantes cuentan con el servicio.</p>
<p>Falta de mantenimiento y ampliación del camino que comunica a San Jose Lachiguiri-Santa Catalina Quieri, Santa Catarina Quioquitani – Santa Catalina Quieri.</p>		<p>-Los habitantes y visitantes tienen problemas de transporte en épocas de lluvia.</p> <p>- Los habitantes y visitantes sufren problemas del camino.</p>
<p>Los productos de primera necesidad no llegan a tiempo a la comunidad.</p>		<p>-Los costos son más altos.</p> <p>-Los proveedores no entran con frecuencia a la comunidad.</p>
<p>Insuficientes ingresos federales y ingresos propios para ampliar y pavimentar el camino que comunica a la comunidad.</p> <p>-Falta de gestión por parte del gobierno municipal.</p>		<p>-Los caminos que comunican a la comunidad siguen igual.</p> <p>-No entran los automóviles a los terrenos que tienen cultivos.</p> <p>-Nadie a tomado la iniciativa de mejorar las condiciones del camino y de telecomunicación.</p>

PLAN DE DESARROLLO MUNICIPAL 2008-2010.  
SANTA CATALINA QUIERI

**ÁRBOL DE SOLUCIONES DEL EJE SOCIAL**

CONDICIÓN POSITIVA A FUTURO	ALTERNATIVA DE SOLUCIÓN	CONJUNTO DE SOLUCIONES
<ol style="list-style-type: none"> <li>1. Todos los habitantes están comunicados.</li> <li>2. Los niños están desenvueltos.</li> <li>3. Las autoridades están organizados.</li> <li>4. Las redes de comunicación son eficientes.</li> <li>5. Los habitantes y visitantes ya no tienen problemas del camino.</li> <li>6. Los productos de primera necesidad llegan a tiempo a la comunidad.</li> <li>7. Se incrementa los ingresos federales y por ende los ingresos propios.</li> <li>8. El gobierno municipal gestiona para la ampliación y pavimentación del camino que comunica a la comunidad y terrenos aledaños a la comunidad.</li> </ol>	<p><b>Mejoramiento de las vías de comunicación y telecomunicación.</b></p>	<ol style="list-style-type: none"> <li>1. Propiciar la organización con los municipios cercanos para la adquisición de una antena repetidora en beneficio de todos y disminuir costos.</li> <li>2. Buscar apoyos a las diferentes instituciones para ampliación de la red telefónica.</li> <li>3. Gestionar ante instancias correspondientes para la ampliación y pavimentación del camino que comunica a San Jose Lachiguiri y Santa Catarina Quioquitani.</li> <li>4. Buscar vínculos para la ampliación de caminos que comunica a diferentes terrenos cosecheros de la comunidad.</li> </ol>

PLAN DE DESARROLLO MUNICIPAL 2008-2010.  
SANTA CATALINA QUIERI

ÁRBOL DE PROBLEMAS DEL EJE ECONOMICO

CAUSAS	PROBLEMA	EFFECTOS
Empobrecimiento y erosión de suelos.	<p><b>Bajos rendimientos en los cultivos básicos</b></p>	-Poca producción de los cultivos básicos maíz y frijol.
Escasez de asesoría técnica profesional y especializada.  -Altos costos de asesoría técnica para los productores.		-Los productores no cuentan con recurso económico para contratar a un técnico.  - Abandono del campo  -No existe mercado seguro para vender sus productos
Altos costos de insumos agrícolas  Los productores reciben menos de un salario mínimo		-Los productores producen para autoconsumo  -Los productores ya no compran fertilizante para sus cultivos.
Desconocimiento para introducir cultivos alternativos de mayor rentabilidad.		-Desconocimientos de programas gubernamentales.  -Desinterés por parte de los productores.
Descuido de parcelas por actividades diversas para proveer a la familia de ingresos económicos.		-Parcelas abandonadas por los productores.  -Migración de la población
Desconocimiento de la innovación tecnológica.  -Desconocimiento de programas y apoyos al campo.  -No se cuenta con un mercado seguro para la comercialización de los productos como durazno-manzana.		-No se ha gestionado recursos para el campo.  -Inexistencia de implementación de sistemas de riego tecnificado  -Bajo valor agregado a los productos  -Los productores venden el producto durazno y manzana a bajo precio  -Los productores no tienen mercado seguro.
Los productores producen una vez al año.		- El producto de maíz y frijol lo cosechan una vez. - Plagas y enfermedades a los cultivos. - Desastres naturales - Desesperación de los productores

PLAN DE DESARROLLO MUNICIPAL 2008-2010.  
SANTA CATALINA QUIERI

**ÁRBOL DE SOLUCIONES DEL EJE ECONOMICO**

CONDICIÓN POSITIVA A FUTURO	ALTERNATIVA DE SOLUCIÓN	CONJUNTO DE SOLUCIONES
<p>1.- Alta producción en los cultivos básicos maíz, frijol y durazno manzana.</p> <p>2.- Todos los productores reciben asesoría técnica.</p> <p>3.- Los productores tienen mercado de sus productos.</p> <p>4.- Todos los productores se han incorporado al campo.</p> <p>5.- Los productores producen para autoconsumo y venta al externo.</p> <p>6.- Los productores utilizan productos químicos moderadamente.</p> <p>7. Conocimiento de programas gubernamentales.</p> <p>8.- Existe interés por parte de los productores.</p> <p>9.- Disminución de la migración.</p> <p>10.- Se gestionan recursos para el campo.</p> <p>11.- Se implementa tecnología al campo.</p> <p>12.-Existe valor agregado a los productos.</p> <p>13.-Los productos se venden a un precio considerable.</p>	<p><b>Mejoramiento de los rendimientos de los cultivos básicos.</b></p>	<p>4. Promover la vinculación con los diferentes gobiernos para la gestión de proyecto de sistema de riego por aspersión, micro aspersión y goteo para 400 productores.</p> <p>5. Buscar vínculos con las dependencias e instituciones que proporcionan asesoría técnica para dar valor agregado a los productos como durazno y manzana y adquisición de maquinaria para procesar los productos.</p> <p>6. Cursos para los productores de cómo preparar abono orgánico.</p> <p>7. Propiciar la organización de los productores para buscar mercado de sus productos.</p> <p>8. Búsqueda de asesoría técnica con instituciones que proporcionan cursos de manera gratuita para el productor.</p> <p>9. Organización de productores y gobierno municipal para la gestión de un tractor y beneficiar a la mitad de los productores que cuentan con terreno apto para la introducción de la misma.</p>



PLAN DE DESARROLLO MUNICIPAL 2008-2010.  
SANTA CATALINA QUIERI

**ÁRBOL DE PROBLEMAS DEL EJE SOCIAL**

CAUSAS	PROBELMA	EFECTOS
<p>-Inexistencia de una escuela de nivel medio superior.</p> <p>-Ingresos insuficientes</p> <p>-Desorganización por parte de los padres de familia, comités y gobierno municipal.</p> <p>-Falta de gestión ante las instancias correspondientes.</p> <p>-Migración en jóvenes que terminan su educación telesecundaria.</p> <p>-Escases de profesionistas para trabajar en el municipio.</p> <p>-Inexistencia de participación caso de las mujeres.</p>	<p><b>Bajo nivel educativo</b></p>	<p>-Los alumnos que terminan su educación secundaria ya no continúan estudiando</p> <p>- No se ha solicitado ante la SEP</p> <p>- La autoridad municipal no ha gestionado</p> <p>- No hay organización por parte de los municipios de Santa Catalina Quieri-Santa Catarina Quiquitani, para solicitar la escuela.</p> <p>-Salarios mal pagados</p> <p>- Desempleo</p> <p>-Alcoholismo en jóvenes</p> <p>-No existe presencia de las mujeres en la comunidad.</p>
<p>-Inexistencia de un centro de cómputo con internet.</p> <p>-Carecimiento de una biblioteca pública</p>		<p>-Los alumnos no profundizan la investigación</p> <p>- Los alumnos al concluir su educación secundaria no saben utilizar una computadora y por ende internet.</p>
<p>Ineficiencia de equipamiento en las escuelas</p>		<p>-Los alumnos y catedráticos trabajan con lo poco de equipo que cuentan.</p> <p>-Los equipos con los que se cuenta no se le da mantenimiento.</p>
<p>Lo recursos económicos que llega al municipio es poco y las necesidades son muchas.</p>		<p>-No se atiende todas las necesidades (Educación)</p>

PLAN DE DESARROLLO MUNICIPAL 2008-2010.  
SANTA CATALINA QUIERI

**ÁRBOL DE SOLUCIONES DEL EJE SOCIAL**

CONDICIÓN POSITIVA A FUTURO	ALTERNATIVA DE SOLUCIÓN	CONJUNTO DE SOLUCIONES
<p>12. Todos los alumnos que terminan su educación secundaria continúan estudiando.</p> <p>13. Se gestiona ante la SEP la existencia de Escuela de nivel medio superior.</p> <p>14. Hubo gestiones por parte de la autoridad municipal.</p> <p>15. Existen profesionistas que trabajan para su municipio.</p> <p>16. Existencia de organización por parte de los dos municipios.</p> <p>17. Disminución de la migración en jóvenes.</p> <p>18. Todos los habitantes cuentan con empleo.</p> <p>19. Inexistencia de alcoholismo en la localidad.</p> <p>20. Todos los alumnos están a la vanguardia.</p> <p>21. La comunidad cuenta con centro de cómputo equipado y biblioteca pública.</p> <p>22. Se cuenta con la infraestructura y equipamiento educativo.</p> <p>23. Se atiende todas las necesidades y en especial la educación.</p>	<p><b>Fortalecer la educación para las presentes y futuras generaciones.</b></p>	<ol style="list-style-type: none"> <li>1. Buscar mecanismos de apoyo ante diferentes instancias para equipar las instituciones con las que se cuenta.</li> <li>2. Propiciar la organización de los municipios para la gestión de una escuela de nivel medio superior.</li> <li>3. Gestionar ante la SEP y otras instancias que pudieran ayudar para creación de una Escuela de nivel medio superior.</li> <li>4. Buscar mecanismos de apoyo para un centro comunitario de aprendizaje y realización de obras de educación en beneficio de la niñez de la comunidad.</li> <li>5. Fortalecer el nivel educativo de la niñez a través de una biblioteca pública.</li> </ol>

PLAN DE DESARROLLO MUNICIPAL 2008-2010.  
SANTA CATALINA QUIERI

**ÁRBOL DE PROBLEMAS DEL EJE HUMANO**

CAUSAS	PROBLEMA	EFFECTOS
Perdida de la lengua nativa	<b>Perdida de usos y costumbres</b>	Los niños ya no hablan zapoteco al 100%
Los jóvenes no portan la vestimenta de la comunidad		Se esta perdiendo la vestimenta de la comunidad
Poca participación federal e ingresos propios insuficientes para fomentar la cultura de la comunidad.		No existe música en la localidad -Perdida de la música como el violín y guitarra
Los jóvenes terminan su educación primaria y telesecundaria migran hacia otros estados y países.		Los niños y jóvenes no tienen un lugar exclusivo para practicar la danza y música
Los jóvenes a muy temprana edad consumen bebidas alcohólicas.		Enfermedades a muy temprana edad.
Falta de casa de la cultura		La autoridad municipal no le toma interés y lo deja como último punto.
Desconocimiento de programas de apoyos a la cultura.		Migración
Los habitantes que migran ya no hablan la lengua zapoteca		-Se avergüenzan de su lengua - Aprenden nuevas modas

PLAN DE DESARROLLO MUNICIPAL 2008-2010.  
SANTA CATALINA QUIERI

**ÁRBOL DE SOLUCIONES DEL EJE HUMANO**

CONDICIÓN POSITIVA A FUTURO	ALTERNATIVA DE SOLUCIÓN	CONJUNTO DE SOLUCIONES
<ol style="list-style-type: none"> <li>1. Los niños y jóvenes cuentan con una casa de la cultura.</li> <li>2. La autoridad municipal le toma interés a la cultura.</li> <li>3. Inexistencia de enfermedades alcohólicas.</li> <li>4. Disminución de la migración.</li> <li>5. Todos los niños hablan la lengua zapoteca.</li> <li>6. Se rescata la vestimenta de la comunidad.</li> <li>7. Existencia de música tradicional en la comunidad.</li> <li>8. Los habitantes se sienten orgullosos de sus raíces y de su lengua.</li> <li>9. Los habitantes conocen los apoyos de programas para fomentar la cultura.</li> </ol>	<p><b>Fortalecer la cultura en niños y jóvenes de la comunidad.</b></p>	<ol style="list-style-type: none"> <li>1. Fomentar la cultura en niños y jóvenes de la comunidad a través de la construcción de casa de cultura.</li> <li>2. Fomentar la música en la comunidad a través de un proyecto de banda de música juvenil e implementación de clubes y intercambio de experiencias en música y danza.</li> <li>3. Implementar y crear mecanismos para solicitar maestros de música y cursos de tejido.</li> <li>4. Buscar vínculos con las diferentes estancias para la adquisición de tableros de ajedrez.</li> <li>5. Organización con las instituciones para la implementación de club de danza.</li> </ol>

PLAN DE DESARROLLO MUNICIPAL 2008-2010.  
SANTA CATALINA QUIERI

**ÁRBOL DE PROBLEMAS DEL EJE AMBIENTAL**

CAUSAS	PROBLEMA	EFFECTOS
Pastoreo de animales	<b>Manejo inadecuado de recursos naturales</b>	Pérdida de áreas boscosas.
-Explotación maderera		-Disminución de flora silvestre.
-Falta de gestión por parte de las autoridades correspondientes.		-No se cuenta con un programa de manejo forestal.
Deforestación		-Erosión de suelos.
Cambio climático		-Incendios forestales.
Falta de vigilancia de las dependencias federales.		-Pérdida de captación y retención de agua.
Rose para agricultura		-Los habitantes explotan la madera de manera irracional.
No hay concientización ciudadana sobre los recursos naturales.		-Los ciudadanos siguen deforestando.
-Implementación de cultivos agrícolas.		-Bajos rendimientos en los cultivos.
Uso excesivo de leña para cocinar.		-Cortar árboles que no tienen la edad.
Uso de madera para construcción.	-Quema de árboles.	
-Desconocimiento de programas.	-Implementación de productos químicos.	
-No se cuenta con estatuto comunal	No cuentan con recursos económicos para utilizar gas LP.	
-Las autoridades responsables no han puesto medidas.	-No hay concientización ciudadana sobre el manejo de los recursos naturales.	
	-Arraigo de la comunidad.	
	-Falta de gestión.	
	-Desinterés de las autoridades.	
	-Crecimiento desordenado de la población.	

PLAN DE DESARROLLO MUNICIPAL 2008-2010.  
SANTA CATALINA QUIERI

**ÁRBOL DE SOLUCIONES DEL EJE AMBIENTAL**

CONDICIÓN POSITIVA A FUTURO	ALTERNATIVA DE SOLUCIÓN	CONJUNTO DE SOLUCIONES
<ol style="list-style-type: none"> <li>1. Se cuenta con un programa de manejo forestal.</li> <li>2. Aumento de la flora silvestre.</li> <li>3. Se cuenta con un programa de conservación de suelos.</li> <li>4. Mucha agua para actividades productivas.</li> <li>5. Existe vigilancia por parte de las autoridades federales.</li> <li>6. Disminución de productos químicos.</li> <li>7. Las familias cuentan con estufas Lorena.</li> <li>8. Existe programas de concientización ciudadana.</li> <li>9. La comunidad esta enterada de los programas.</li> <li>10. Existe gestión por parte de las autoridades.</li> <li>11. Aumento en la agricultura</li> <li>12. Se cuenta con estatuto comunal.</li> <li>13. Se disminuye el uso de madera para construcción de casas.</li> </ol>	<p><b>Uso y aprovechamiento sustentable de los recursos naturales</b></p>	<ol style="list-style-type: none"> <li>4. Gestionar ante dependencias proyecto de vivero forestal y proyecto de estufas Lorena para 220 familias.</li> <li>5. Buscar vínculos con dependencias para programa de abrir brechas contra fuego, reforestación, concientización de la ciudadanía y programa de manejo forestal.</li> <li>6. Crear vínculos con los diferentes programas para gestionar obras de captación y obras de conservación de suelos.</li> <li>7. Cursos de capacitación a la ciudadanía sobre el manejo sustentable de los recursos naturales.</li> <li>8. Propiciar la comunicación con las diferentes dependencias para la vigilancia de los recursos naturales.</li> <li>9. Promover la vinculación con las diferentes dependencias para la realización del estatuto comunal.</li> </ol>

PLAN DE DESARROLLO MUNICIPAL 2008-2010.  
SANTA CATALINA QUIERI

**ÁRBOL DE PROBLEMAS DEL EJE INSTITUCIONAL**

CAUSAS	PROBLEMA	EFFECTOS
-Las regidurías no cuentan con mobiliario para desempeñar sus actividades.	<b>Deficiencia en la administración municipal</b>	-Los regidores no cuentan con máquina de escribir y computadora. -Los regidores no cuentan con asientos y copiadora. -No se le presta una buena atención a la ciudadanía.
-La sala de juntas carece de equipo necesario.  -Inexistencia de seguridad en la comunidad.  -Falta de gestión por parte de la autoridad municipal.		-Las autoridades no cuentan con un lugar agradable para realizar sus sesiones de cabildo. -No se proyectan videos que puedan ayudar al buen desempeño de la autoridad municipal -Las autoridades no tiene comunicación de radio. -Los servidores públicos no cuentan con patrulla municipal para garantiza la seguridad en la comunidad.
-Desconocimiento de programas gubernamentales		-No existe presencia institucional en el municipio -Las autoridades no han gestionado equipo para desempeñar sus actividades.
Escasez de recursos percibidos por el municipio.		Atención inadecuada a los usuarios.
Inexistencia de planeación de la administración municipal		Las actividades que realizan no tienen planeación.
-Uso inadecuado del equipo -Falta de mantenimiento a los bienes muebles e inmuebles		Ambiente inadecuado de trabajo.
-Inexistencia de reglamentos municipales.		-No hay reglamentos que rigen al gobierno municipal y por ende a la ciudadanía. -No se percibe ingresos propios por parte del municipio.
Falta de asesoría especializada para el gobierno municipal.  No se gestiona cursos de capacitación para los integrantes de la administración municipal.  Los usos y costumbres no lo permiten.		-Duplicidad de funciones -No se delega responsabilidades -integrantes del cabildo municipal no cumplen sus funciones al 100% -Poca organización de los integrantes del H. Ayuntamiento. -No comparten la misma misión y visión del municipio. -Empleados del H. Ayuntamiento toman atribuciones fuera de su competencia.

PLAN DE DESARROLLO MUNICIPAL 2008-2010.  
SANTA CATALINA QUIERI

**ÁRBOL DE SOLUCIONES DEL EJE INSTITUCIONAL**

ALTERNATIVA DE SOLUCIÓN	CONDICIÓN POSITIVA A FUTURO	CONJUNTO DE SOLUCIONES
<ol style="list-style-type: none"> <li>1. Las regidurías cuentan con el equipo necesario para llevar acabo su trabajo.</li> <li>2. Se le da buena atención a los ciudadanos de la comunidad.</li> <li>3. Las autoridades cuentan con espacio equipado para llevar acabo las sesiones de cabildo.</li> <li>4. Las autoridades cuentan con comunicación.</li> <li>5. Las autoridades cuentan con patrulla municipal para brindar seguridad a la ciudadanía.</li> <li>6. Existe presencia institucional en el municipio en diferentes áreas.</li> <li>7. Las autoridades gestionan recursos para la ciudadanía y para el mismo Ayuntamiento.</li> <li>8. Las autoridades saben sus funciones y por que están ocupando un puesto.</li> <li>9. Ambiente agradable de trabajo.</li> <li>10. Las autoridades tomaron cursos de capacitación sobre sus funciones.</li> <li>11. Se cuenta con reglamentos que rige el gobierno municipal y comunidad.</li> </ol>	<p><b>Fortalecimiento de la administración municipal</b></p>	<ol style="list-style-type: none"> <li>1. Gestión de programas gubernamentales.</li> <li>2. Planeación de las autoridades al inicio de su administración.</li> <li>3. Mantenimiento constante de los bienes muebles e inmuebles del municipio.</li> <li>4. Cursos de capacitación sobre manejo de equipo administrativo.</li> <li>5. Buscar asesoría para los integrantes del H. Ayuntamiento sobre las funciones de cada uno de ellos.</li> <li>6. Gestionar ante diferentes instancias sobre la adquisición de una patrulla municipal para brindar seguridad a los habitantes.</li> </ol>



PLAN DE DESARROLLO MUNICIPAL 2008-2010.  
SANTA CATALINA QUIERI