

H. AYUNTAMIENTO MUNICIPAL DE SANTA MARIA XADANI 2008 -2010



PLAN MUNICIPAL DE DESARROLLO RURAL SUSTENTABLE

SANTA MARIA XADANI, OCTUBRE 2008

CONTENIDO

| | |
|---|----|
| INTRODUCCION..... | 5 |
| FORMULACION DEL PLAN MUNICIPAL DE DESARROLLO | 6 |
| Mensaje del Presidente Municipal | 6 |
| Principios para llevar a cabo el Proceso de Planeación | 7 |
| Marco de Referencia en el que fue realizado el trabajo..... | 9 |
| DIAGNOSTICO DE SANTA MARIA XADANI..... | 11 |
| EJE AMBIENTAL..... | 11 |
| DELIMITACIÓN DEL TERRITORIO | 11 |
| Características generales del territorio | 14 |
| Estado de los recursos..... | 16 |
| Patrón de asentamientos humanos. | 20 |
| Manejo y Tratamiento de residuos. | 20 |
| Problemática encontrada..... | 20 |
| EJE SOCIAL. | 21 |
| Actores sociales..... | 21 |
| Organizaciones:..... | 22 |
| Presencia de instituciones en el municipio | 24 |
| Problemática encontrada..... | 26 |
| EJE HUMANO..... | 28 |
| Datos demográficos..... | 28 |
| Patrón y efectos de migración..... | 30 |
| Telecomunicaciones..... | 33 |
| Tipo de vivienda y Cobertura de Servicios en las viviendas..... | 35 |
| Salud | 37 |
| Educación | 38 |
| Religión..... | 40 |

| | |
|---|----|
| Valores | 40 |
| Cultura | 40 |
| Fomento y desarrollo de la cultura indígena | 41 |
| PROBLEMÁTICA ENCONTRADA | 42 |
| EJE ECONÓMICO. | 44 |
| Sistemas de producción. | 44 |
| SECTOR PRIMARIO | 45 |
| SECUNDARIO..... | 47 |
| TERCIARIO | 48 |
| Sistemas producto (análisis de la cadena productiva) | 48 |
| Mercado..... | 52 |
| Capitales..... | 52 |
| PROBLEMÁTICA ENCONTRADA | 53 |
| EJE INSTITUCIONAL..... | 55 |
| Infraestructura y equipo Municipal..... | 56 |
| Organización y profesionalización municipal. | 57 |
| Ingresos. | 58 |
| Reglamentación Municipal..... | 58 |
| Prestación de servicios y su calidad. | 59 |
| Transparencia y acceso a la información pública | 59 |
| Fortalecimiento a la participación ciudadana y la contraloría social..... | 59 |
| Fortalecimiento de las relaciones intergubernamentales..... | 60 |
| PROBLEMÁTICA ENCONTRADA | 60 |
| IDENTIFICACION DE PROBLEMAS | 61 |
| PRIORIZACION DE PROBLEMAS..... | 62 |
| ARBOL DE PROBLEMAS | 63 |
| ESCENARIO TENDENCIAL..... | 72 |

| | |
|---|-----|
| ESCENARIO DESEADO | 72 |
| MATRIZ DE SOLUCIONES ESTRATEGICOS..... | 73 |
| PLAN MUNICIPAL..... | 76 |
| DE DESARROLLO..... | 76 |
| Visión..... | 77 |
| Misión..... | 77 |
| LINEAS ESTRATEGICAS..... | 78 |
| OBJETIVOS ESTRATEGICOS..... | 78 |
| ANALISIS FODA..... | 79 |
| MATRIZ DE LINEAS ESTRATEGICAS..... | 80 |
| INVOLUCRADOS EN EL PLAN | 85 |
| PROGRAMA DE ACTIVIDADES PARA LA IMPLEMENTACION DE PROYECTOS | 90 |
| EVALUACION Y SEGUIMIENTO DE LA EJECUCION DEL PLAN..... | 118 |
| VALORACION DE LOS RECURSOS INTERNOS DEL MUNICIPIO..... | 118 |

INTRODUCCION

El plan municipal de desarrollo rural es el reflejo de los productores del municipio de Santa María Xadani, que con su participación se obtuvo información veraz, ya que los productores son los que mejor conocen la situación de su comunidad y de los problemas que este tiene, para su elaboración se llevo a cabo un diagnóstico municipal.

No se encuentran elementos de tabla de ilustraciones. La nueva estrategia de las dependencias federales y estatales es planear la instrumentación de una verdadera política de estado para el desarrollo rural, de ahí se genera la necesidad de desarrollar un diagnóstico participativo, con enfoque multidisciplinario que permita identificar a través de un estudio preliminar el comportamiento y situación actual de los ejes temáticos: ambiental, económicos, social, humano e institucional.

En base a este estudio, se planea y programa un plan de acción para el desarrollo rural, por lo tanto el Diagnóstico debe ir confiable, participativo, democrático, equitativo e incluyente. El Diagnóstico contiene el análisis de los estudios realizados en los siguientes ejes: Eje Ambiental, Económico, Social, Humano e Institucional.

La metodología que fue utilizada es por medio de talleres participativos, encuestas, entrevistas y la aportación de los grupos que interactúan con el CMDRS. El plan municipal está estructurado por la misión, visión, objetivos, estrategias, problemas, matriz de disponibilidad de recursos, plan de acción y calendarización de sesiones.

FORMULACION DEL PLAN MUNICIPAL DE DESARROLLO

MENSAJE DEL PRESIDENTE MUNICIPAL

Con la certeza de saber del estado de mi pueblo Santa María Xadani, sus necesidades más apremiantes y a los habitantes en general, porque vivo y soy parte de esta comunidad indígena. Mi gran interés por Xadani me ha permitido y conducido a involucrarme en la problemática y en sus posibilidades de desarrollo al conocer la fortaleza de mi gente. Es por ello que tengo el gusto de presentar a los habitantes de Santa María Xadani, un documento trabajado con el Cabildo, el Consejo Municipal y los representantes de algunos grupos y organizaciones productivas que operan en el municipio, el Plan Municipal de Desarrollo Rural Sustentable de Santa María Xadani producto de constante participación, esfuerzo y el trabajo de todos los que participaron en la elaboración de dicho documento, tratando de manifestar las necesidades y demandas de mi gente.

He participado y estoy convencido de que el Municipio de Santa María Xadani tiene la posibilidad de avanzar, con la unidad de los ciudadanos, anteponiendo los intereses de grupos y particulares, sin lugar a duda con la fuerza de nuestro pueblo.

La participación de la gente en este proceso de la elaboración del Plan Municipal de Desarrollo nos muestra ese apoyo y esfuerzo para concentrar y priorizar las acciones más importantes y urgentes, me da la oportunidad de comprender la realidad de mi pueblo y me permite proyectar y buscar las soluciones a los problemas presentados y así garantizamos a mi comunidad el mayor y mejor provecho de nuestros recursos; con esto propongo visualizar el mejor camino para Santa María Xadani y con el empeño, compromiso compartido y dedicación conducir a mi pueblo por el camino del desarrollo.

C. FEDERICO CORTES MANUEL

PRESIDENTE MUNICIPAL DE SANTA MARIA XADANI

PRINCIPIOS PARA LLEVAR A CABO EL PROCESO DE PLANEACIÓN

Los principios en la planeación han sido muy importantes para poder aplicar cada uno de los elementos que la forman. En principio es una proposición que se formula para que sirva de guía a la acción, que nos proponemos realizar en el trienio municipal 2008 – 2010 en Santa María Xadani:

Participación informada, para el desarrollo integral suficiente, participativo y de conservación de los recursos naturales, con la premisa de mantener una comunidad informada de lo que se propone hacer en el corto, mediano y largo plazo, con acciones de impacto municipal, microregional y regional.

Sustentabilidad, permitirá sustentar el desarrollo comunitario de tal manera que considere sus recursos naturales y humanos.

Integralidad, para establecer las bases para una vida digna, disfrutando de todos los derechos.

Transversabilidad, integra diferentes instituciones para llevar a cabo el desarrollo integral del Municipio.

Precisión, es tener la visión clara de las posibilidades de cumplimiento de las metas, ya que afirma con precisión las acciones y obras factibles de realizar con el propósito de concretar los avances.

Equidad, el respeto tiene una connotación de justicia e igualdad social con responsabilidad y valoración de la individualidad, permitiendo un equilibrio entre las dos cosas; Igualdad de género este principio es un reto a vencer ya que aun existe una formación gestal sexista.

Interculturalidad, impulsar la cultura y las tradiciones de la localidad incorporadas en el proceso de Desarrollo Municipal, sin olvidar el respeto mutuo e igualdad hacia la comunidad indígena de la localidad.

Igualdad de género, fortaleceremos a la mujer como una unidad semejante al hombre y hacer valer sus derechos como ser humano libre de discriminación y violencia. Haciendo énfasis en el acceso de las mujeres a cargos antes ocupados solo por hombres.

Apego a la legalidad, Impulsaremos el respeto como punto esencial para el desarrollo de la comunidad y los derechos de la misma para llevar a cabo el crecimiento de ella.

Autonomía Municipal, El presidente tendrá la facultad suficiente del Municipio para imponerse ante las eventualidades que precise el pueblo y apoyar los derechos de la comunidad indígena para que exista armonía en la localidad.

Productividad, impulsar al sector productivo con acciones definidas para generar un valor y calidad en lo que se produzca y así establecer a la comunidad en el desarrollo.

Competitividad, de acuerdo a la capacidad de producir será nuestra capacidad de competir, así sostener y mejorar una posición en el entorno socioeconómico, con el aprovechamiento adecuado de los recursos.

Transparencia y rendición de cuentas, en nuestro municipio toda la información será abierta a toda la sociedad de las actividades realizadas, ya que es un factor importante y es una obligación dar conocer el destino de los impuestos, para que ella sea capaz de evaluar y revisar las acciones a favor de la comunidad.

MARCO DE REFERENCIA EN EL QUE FUE REALIZADO EL TRABAJO

El Plan Nacional de Desarrollo 2006-2012, establece las bases y lineamientos de planeación a nivel nacional, mientras que el Plan Estatal de Desarrollo Sustentable 2004-2010, establece las directrices de planeación del Estado de Oaxaca, tomando como referencia las siguientes disposiciones:

El Título Quinto, Artículo 115 de la Constitución Política de los Estados Unidos Mexicanos y el 113 de la Constitución Política del Estado Libre y Soberano de Oaxaca, establecen las bases a las que se sujetarán los municipios como organización política y administrativa y división territorial del Estado.

Las disposiciones reglamentarias de los Artículos 115 y 113 de las Constituciones de la República y Estatal, respectivamente, se encuentran reglamentadas, en nuestro caso, por la Ley Municipal para el Estado de Oaxaca.

El Artículo 46, Fracción XXXII de la Ley Municipal para el Estado de Oaxaca, señala que es una atribución de los Ayuntamientos la de participar en la formulación de planes de desarrollo regional, los cuales deberán estar en concordancia con los planes generales de la materia, así como formular, aprobar y ejecutar los planes de desarrollo municipal y los programas de obras correspondientes.

El Artículo 48 Fracción XI de la citada Ley Reglamentaria, establece la obligación municipal de formular el Plan Municipal de Desarrollo dentro de los seis primeros meses de su administración, así como los programas anuales de obras y servicios públicos que de él se derivan y someterlos al Ayuntamiento para su aprobación.

El Artículo 168 de la Ley en comento dispone que el Plan contemplara los siguientes objetivos:

- Propiciar el desarrollo armónico del municipio;
- Atender las demandas prioritarias de la población;
- Utilizar de manera racional los recursos financieros para el cumplimiento del plan y programas de desarrollo;
- Asegurar la participación de la sociedad en las acciones de gobierno municipal;
- Vincular el plan de desarrollo municipal con los planes de desarrollo estatal y nacional".

La Ley de Planeación en su Artículo 5º, establece que es responsabilidad de los

Ayuntamientos conducir la planeación del desarrollo de los municipios con la participación democrática de los grupos sociales.

DIAGNOSTICO DE SANTA MARIA XADANI

El Diagnóstico municipal describe la situación actual de Santa María Xadani, este fue trabajado con la recopilación de datos, recorridos de campo, entrevistas con los campesinos, comerciantes, población en general, talleres participativos, encuestas, de igual manera la recolección de información en clave ya que esto en conjunto permitió focalizar la situación del municipio en sus 5 ejes; ambiental, social, humano, económico e institucional donde en lo siguiente se desarrolla cada uno.

EJE AMBIENTAL

La Región cuenta con importantes recursos naturales que brindan un soporte adecuado para las principales actividades económicas. Se cuenta con amplias extensiones de tierras agrícolas, con números ríos, acuíferos, especies silvestres y hierbas medicinales. Aunque el clima de la región y las precipitaciones fluviales son un riesgo sanitario y económico para los habitantes de todo el municipio. Un aspecto a destacar es la contaminación por residuos sólidos generada por las comunidades ribereñas de las afluentes de los ríos que pasan por el municipio han alcanzado niveles preocupantes, así mismo se considera grave la erosión que presente en algunas zonas del territorio.

DELIMITACIÓN DEL TERRITORIO

UBICACIÓN

La localidad de Santa María Xadani se ubica en el municipio del mismo nombre, en la Microrregión Juchitán, en el estado de Oaxaca.

LIMITES

Santa María Xadani se localiza a 16° 22' latitud norte, con una longitud oeste de 95° 01' con una altura de 20 metros sobre el nivel del mar, se encuentra a una distancia de 3 kilómetros de la Laguna Superior. Al norte colinda con Juchitán de Zaragoza, al sur con la Laguna Superior y el mar Santa Teresa, al oeste con Juchitán de Zaragoza, al este con Juchitán de Zaragoza.

Según datos obtenidos de las Cédulas de Información Básica para Centros Estratégicos Comunitarios 2003 (CIBCEC), la localidad tiene como puntos de referencia importantes:¹ 18 Km al noreste se encuentra el canal 33 a 10 Km al este se tiene un TEBAO.

EXTENSIÓN

La superficie total del municipio es de 89.31 km².

¹ Fuente: SEDESOL, Cédulas de Información Básica para Centros Estratégicos Comunitarios (CIBCEC), 2003.

Mapa 1. Macro y Micro Localización de Santa María Xadani

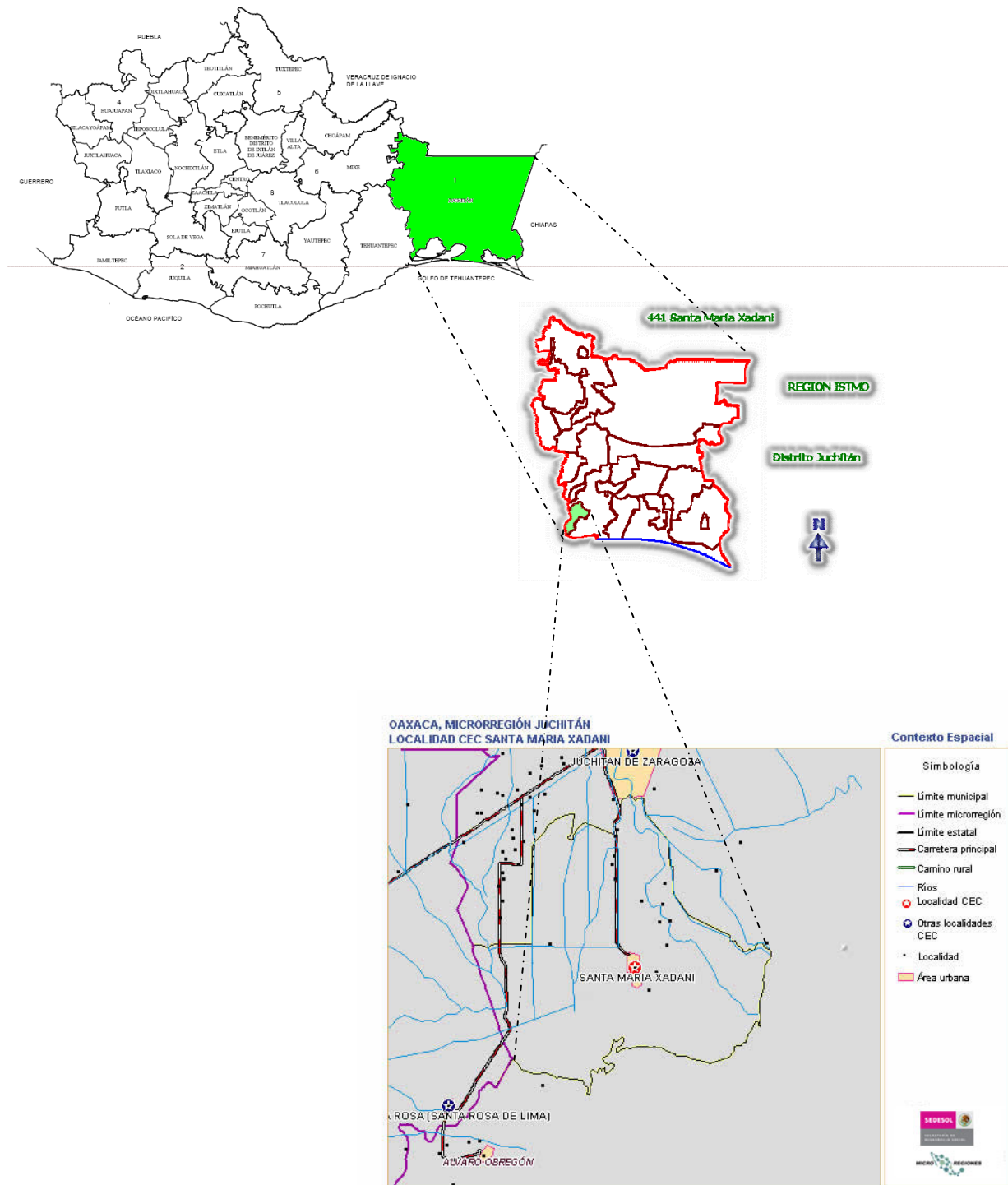

CARACTERÍSTICAS GENERALES DEL TERRITORIO

CLIMA

Tropical cálido, con temperatura media anual mayor de 22° C, con vientos de norte a sur en las estaciones de otoño invierno, con lluvias en verano en promedio de 950 mm. Se registra que los meses de lluvias en el entorno de la localidad abarcan los meses de mayo a octubre y las sequías de noviembre a abril.

EVENTOS CLIMÁTICOS Y GEOMORFOLÓGICOS

De acuerdo con su ubicación, sus características fisiográficas y sus condiciones climáticas, la localidad está expuesta a una serie de eventos cuyas consecuencias, registradas en las CIBCEC 2003, se enumeran a continuación:

EVENTOS CLIMÁTICOS QUE AFECTAN LA LOCALIDAD

- ✓ Vientos intensos, remolinos, tolveneras , durante los meses de sequia sus daños son parciales en la vivienda, destrucción de campos cultivados y/o forestales y erosión de los suelos de cultivo
- ✓ Lluvias torrenciales o trombas, durante los meses de lluvia con efectos en la salud de la población, muerte de ganado y otros animales, daños parciales en la vivienda, destrucción de campos cultivados y/o forestales e Interrupción de la energía eléctrica
- ✓ Inundaciones, durante los meses de lluvia, muertes humanas, y efectos en la salud de la población, muerte de ganado y otros animales, daños parciales en la vivienda e interrupción de la comunicación carretera
- ✓ Huracanes, durante los meses de lluvia muertes humanas, muerte de ganado y otros animales, destrucción de viviendas, interrupción de la comunicación telefónica e interrupción de la energía eléctrica

EVENTOS GEOMORFOLÓGICOS QUE AFECTAN LA LOCALIDAD

- ✓ Temblores son esporádico en cualquier época del año, los daños son parciales en la vivienda, interrupción de la comunicación telefónica e interrupción de la energía eléctrica

RECURSOS HIDROLÓGICOS

El río Los Perros pasa al lado poniente a 1 ½ Km. del municipio, mismo que riega los terrenos que están en su rivera.

A continuación las principales fuentes naturales de agua que existen en la localidad y sus alrededores, así como los usos que se les dan y, en su caso, el tipo de contaminación que las afectan.

- ✓ Laguna superior su fuente de carga otros afluentes superficiales o subterráneos su principal consumo animal y pesca, contaminan arrojando detergentes y otras sustancias químicas. Existe un problema en la barra Santa teresa se encuentra tapada por la misma arena del océano y las aguas pluviales no pueden pasar al océano y eso hace que se incremente el nivel de la laguna que ha invadido los terrenos laborales de los campesinos y se viene acercando a la población de Santa María Xadani.
- ✓ Estero, su fuente de carga otros afluentes superficiales o subterráneos, su principal uso es la pesca y se generan procesos naturales que dañan la calidad del agua e impiden su consumo. Sirve como balneario para el pueblo en general.
- ✓ Manto acuífero, su fuente de carga son otros afluentes superficiales o subterráneo su principal consumo es humano, para uso doméstico y consumo animal, se filtran sustancias químicas que contaminan el manto. Para su obtención se debe escarbar algunos metros de profundidad.

OROGRAFÍA

Cuenta con los cerros de Santa Cruz, la Cantera, Sxuba Ziiña, la Estacada y el Lidxi Biigu.

SUELO

Los terrenos originalmente ocupados por vegetación silvestre, paulatinamente han sido desplazados por otro tipo de uso, siendo en el entorno de la localidad los más importantes:

- ✓ Tierras agrícolas de temporal, el tipo de propiedad es comunal la superficie aproximada es de 700-00-00 hectáreas.
- ✓ Tierras con potencial productivo sin explotar, el tipo de propiedad es comunal la superficie aproximada es de 700-00-00 hectáreas.

Es preciso destacar que en esta localidad no han ocurrido cambios importantes en el uso de suelo durante los últimos dos años.

VEGETACIÓN

El clima, junto con el relieve y la latitud, favorece la existencia de un tipo de vegetación silvestre predominante de tipo Selva baja caducifolia.

Según datos obtenidos en las CIBCEC, en el entorno de la localidad existen especies vegetales que crecen de forma silvestre y que representan cierta utilidad para la población. A continuación se presentan sus usos y las condiciones en que se encuentran.

ESPECIES NO MADERABLES ÚTILES PARA LA POBLACIÓN

- ✓ Hierba Santa es medicinal y crece todo el año
- ✓ Hierba de Toro es medicinal y crece sólo en época de lluvias
- ✓ Albaca planta medicinal y su crecimiento es todo el año
- ✓ Gordoncillo medicinal y crece todo el año
- ✓ Golondrina medicinal y crece todo el año

FAUNA

Armadillo, iguana, conejo, tlacuache, coyote, zorra y aves silvestres (cenzontle, zanate, etc).

FLORA

Mezquite, ceiba, chico zapote, cocoteros, gulavere, sauce, árboles frutales y pastizales nativos.

ESTADO DE LOS RECURSOS

AGUA

El municipio de Santa Mará Xadani está trabajando en el establecimiento de un sistema de drenaje y alcantarillado para que el 100% de la población este beneficiada. Por el momento cada familia descarga sus aguas residuales en sus fosas sépticas mientras se tenga el recurso suficiente para terminar la planta tratadora de aguas residuales.

En materia de cuidado de mantos acuíferos y aguas superficiales (arroyos, ríos, laguna y manantiales) los pueblos rivereños del río de los perros no tienen el sentido de concientización porque todos sus desechos como frascos de refresco y todo tipo de plásticos lo tiran en el río ocasionando una contaminación muy grande y todos esos desechos vienen a formar una cortina en la desembocadura del río con la laguna superior ocasionando una contaminación muy grande en la laguna y como consecuencia la extinción de algunas especies marinas que sirven de alimento y comercialización en este pueblo.

- **Contaminación**

Las causas de la contaminación se atribuye principalmente a:

El mal manejo de la Basura

La Basura que se genera diariamente por el consumo de alimentos enlatados, bebidas embotelladas y demás productos. Uno de los problemas que destaca es que no se hace un tratado eficiente de los desechos de la población; de esta forma se reducirá la contaminación de las calles del municipio. Es necesario mencionar que existe un basurero municipal que por su ubicación hace que estos dejen de ser un problema en el entorno, pues se encuentra en una zona alta. Pero en temporada de lluvias las corrientes de agua arrastran la basura hasta la población o en los ríos acumulando los desechos que provocarían enfermedades infecciosas.

- **Acciones para su conservación**

Organizar a la población en campañas de limpieza y recolección de la basura.

Un centro de reciclaje en la región vendría a beneficiar a los pobladores, esa es una alternativa que el municipio propone para el beneficio de toda la localidad y la solución a la contaminación que se genera en los ríos, arroyos, mantos acuíferos entre otros.

SUELO

- **Contaminación**

La Basura

La Basura es generada diariamente por los habitantes debido al consumo de alimentos enlatados, bebidas embotelladas y productos de aseo personal. Uno de los problemas que destaca es que no se hace un tratado eficiente de los desechos de la población; de esta forma se reducirá la contaminación de las calles del municipio. Es necesario mencionar que existe un basurero municipal que por su ubicación hace que estos dejen de ser un problema en el entorno, pues esta a las afueras del municipio no afecta a la población y es un lugar ideal para ser utilizado como relleno sanitario, sin embargo no se le da la atención debida para que funcione de la mejor manera, con el descuido de este basurero a la larga puede llegar a ser un foco de infección y un generador de enfermedades infecciosas.

Erosión

La erosión es el proceso físico que consiste en el desprendimiento y arrastre de las partículas y materiales sólidos del suelo por acción del agua, el viento, cambios de temperatura, agentes biológicos destructores de vegetación y suelo. Anaya (et al, 1977). Por tratarse de una región en la que los vientos soplan con mucha fuerza, los terrenos

sufren el deterioro por erosión y resquebrajamiento a causa de los prolongados espacios de viento y por el removimiento de suelo con maquinaria Agrícola y de la misma manera por las fuertes lluvias ocasiona el arrastre de la materia orgánicos que se presentan en los cultivos dejando el suelo erosionado sin nutrientes ni elementos químico para la alimentación de los cultivos como son el maíz, ajonjolí y sorgo.

- **Acciones para su conservación**

La reforestación en el municipio es una alternativa de solución para el resquebrajamiento de las tierras.

Los surcos al momento del arado es importante darle la orientación adecuada para que el viento no levante el polvo provocando la erosión del suelo agrícola.

RECURSOS NATURALES

Santa María Xadani, tiene un territorio con diferentes grados y características de deterioro en los ecosistemas. Se puede observar sembrados forestales degradados por el sobre pastoreo, encontramos áreas deforestadas que ya comienzan a erosionarse. Se percibe que se ha reducido el espacio natural de la flora y fauna silvestre. Algunas especies han ido desapareciendo y esto a mediano plazo amenazará el desarrollo y mantenimiento de los ecosistemas.

En el aprovechamiento agropecuario, se cuenta con terrenos de riego y de temporal, en las siembras de cultivos cíclicos y pastos anuales para la explotación pecuaria.

CUADRO 1: SUPERFICIES DE USO ACTUAL DEL SUELO Y VEGETACIÓN

| USO | HECTAREA |
|-----------------------|----------|
| Agricultura | 5,572.02 |
| Selva | 543.32 |
| Otra Vegetación | 106.27 |
| Vegetación Secundaria | 1958.39 |
| Sin Vegetación | 446.05 |
| Cuerpos de Agua | 26.78 |
| Área urbana | 65.89 |

FLORA Y FAUNA

- **La Deforestación.**

La deforestación es la gradual reducción de la biomasa, con pérdida de calidad del recurso forestal, cambio en la composición de especies de flora y fauna y deterioro correlativo del suelo forestal” (Masera, 1998).

Este problema ya comienza a cobrar la atención de la población. Las zonas deforestadas en el área de estudio se caracterizan por: potreros o pastizales.

Cabe mencionar que en la actualidad la regiduría de ecología no cumple con sus funciones pues desde que comenzó el trienio no han visto participación de parte del regidor para combatir este problema, además de que nos se ve la participación de instancias con sus leyes y normas vigentes en materia de conservación ambiental así como ninguna UMA establecida para lo cual dicho territorio es lo bastante factible para su establecimiento ayudando así a la conservación de dichos hábitats.

Se considera que El Municipio de Xadani ya no cuenta casi con bosques, casi todo la población rural esta devastada debido a la tala inmoderada de leña que ocupan como combustible. Hace falta reforestar las zonas rurales son un problemas de deforestación ya pronunciado. Ya que ha habido importantes aperturas de nuevos caminos o terrenos.

- **Especies en peligro de extinción**

Flora

- La Caoba, el Huanacastle, el Pochotle, el Cumbrillo, el Chile Piquin, la flor de San Juan, Guirsiña, el Mezquite, etc.

Fauna

- El conejo, el armadillo, la paloma, el venado, la iguana, la víbora cascabel, el zabalote, la jaiba, el abulón, etc.

- **Acciones para su conservación**

Contar con comités de vigilancia y control de la tala inmoderada, llevando a cabo concientización de la gente, conservación de las áreas verdes y reforestación de las áreas ya deforestadas.

Con la especies marina evitar la contaminación de los ríos, mediante campañas de concientización para la conservación de estas especies, además de que los pescadores utilicen los implementos adecuados para no matar las larvas que son el alimentos de los peses como el camarón.

Evitar la destrucción de los mangles que son el alimento principal de los peces que radican en el estero y la comunidad necesita que sea nombrado como reserva ecológica.

PATRÓN DE ASENTAMIENTOS HUMANOS.

En el municipio de Santa María Xadani, el patrón de asentamiento no tiene gran injerencia pues el municipio no cuenta con un patrón o guía que determine el trazo y la distribución de los terrenos para los pobladores del municipio de Santa María Xadani. La repartición de las tierras fueron otorgadas de forma aleatoria y el día de hoy no existe un terreno más para compra o reparto a la población ese fueron datos proporcionados por las autoridades municipales. Solo por compra a particulares que ya hayan comprado terrenos con anterioridad.

MANEJO Y TRATAMIENTO DE RESIDUOS.

En la actualidad el municipio de Santa María Xadani no cuenta con un programa de manejo y tratamiento de residuos. Tiene como proyecto la conclusión de la planta tratadora de aguas residuales, que permitirá la limpieza del agua mediante el cárcamo en la planta de tratamiento. Hace falta un centro de acopio para reciclar y clasificar la basura generada en el municipio, también es importante de contar con un relleno sanitario en el basurero del municipio que se encuentra ubicado por el lado poniente del pueblo.

PROBLEMÁTICA ENCONTRADA

Los recursos naturales existentes en localidad de Xadani permiten sustentar a las principales actividades económicas, sin embargo es necesario señalar que no hay una estrategia de conservación de sus recursos, en especial lo referente a sus especies silvestres de la zona donde antes se podía observar una abundante población la cual de 5 años a la fecha muestra un declive importante; asimismo su aprovechamiento es exclusivamente para autoconsumo por parte de los pobladores xadaneños, lo cual no genera ningún valor agregado para la zona ni para la región.

En el caso de la situación de los suelos se presenta señales de degradación de los mismos, pues en el caso de los suelos en algunas zonas, en donde se estima que aproximadamente unas 5 ha. Presentan esta situación. En este último caso se considera que las malas prácticas de arado y los fuertes vientos imperantes en la región son factores que contribuyen a eso. De persistir la situación actual se estima que en los próximos 20 años el suelo agrícola de Xadani puede presentar un descenso en su productividad.

Se han emprendido acciones desde hace algunos año para solucionar esta situación pero debido a la falta de una estrategia coherente y sostenida no se logrado darle solución en el mediano plazo.

EJE SOCIAL.

La dotación de infraestructura social del municipio muestra un rezago notorio que se ha ido incrementando notablemente los últimos años, principalmente en los rubros de drenaje y pavimentación.

La población del municipio se encuentra organizada en numerosas organizaciones productivas, sociales y culturales.

La población no se encuentra articulada en organizaciones que defiendan sus intereses pues la mayor parte de la población.

La participación de los pobladores se lleva a cabo a través de mecanismos institucionales

La interrelación entre actores sociales (alianzas/conflictos) se da en función de coyunturas específicas y o en defensa de intereses económicos en Xadani no hay una presencia importante de actores sociales organizados, la aglutinación de las personas se da principalmente a través de grupos sociales originados en realización de actividades productivas de las cuales es destacable la presencia de los productores de sorgo y los ganaderos es de llamar la atención que los productores de totopos y los pescadores no se hayan agrupado en organizaciones que representen sus intereses, aunado a lo anterior la actividad de las organizaciones educativas y religiosas se han llevado a cabo en torno a posiciones conservadoras y no presentan una agenda clara de promoción del desarrollo.

La aglutinación de los intereses en Xadani se ha articulado fundamentalmente en el espacio territorial en efecto, las agencias y barrios del municipio se han erigido como las instancias tradicionales de donde surgen las demandas sociales y que básicamente se han orientado a la solicitud de obras, bienes y prestación de servicios.

ACTORES SOCIALES

Los actores sociales que tiene presencia en nuestro municipio y los cuales tiene una influencia en el desarrollo físico, emocional, laboral, cultural, entre otros en los pobladores niños, jóvenes, mujeres, hombres, adultos y ancianos. Los apoyos y cuidados para el buen desarrollo de los pobladores del municipio de Santa María Xadani, provienen de las instituciones, instancias, dependencias, organizaciones y grupos de la misma comunidad para el beneficio del pueblo en general. Los más destacados son:

FIGURA 1: GRUPOS SOCIALES EXISTENTES EN SANTA MARIA XADANI

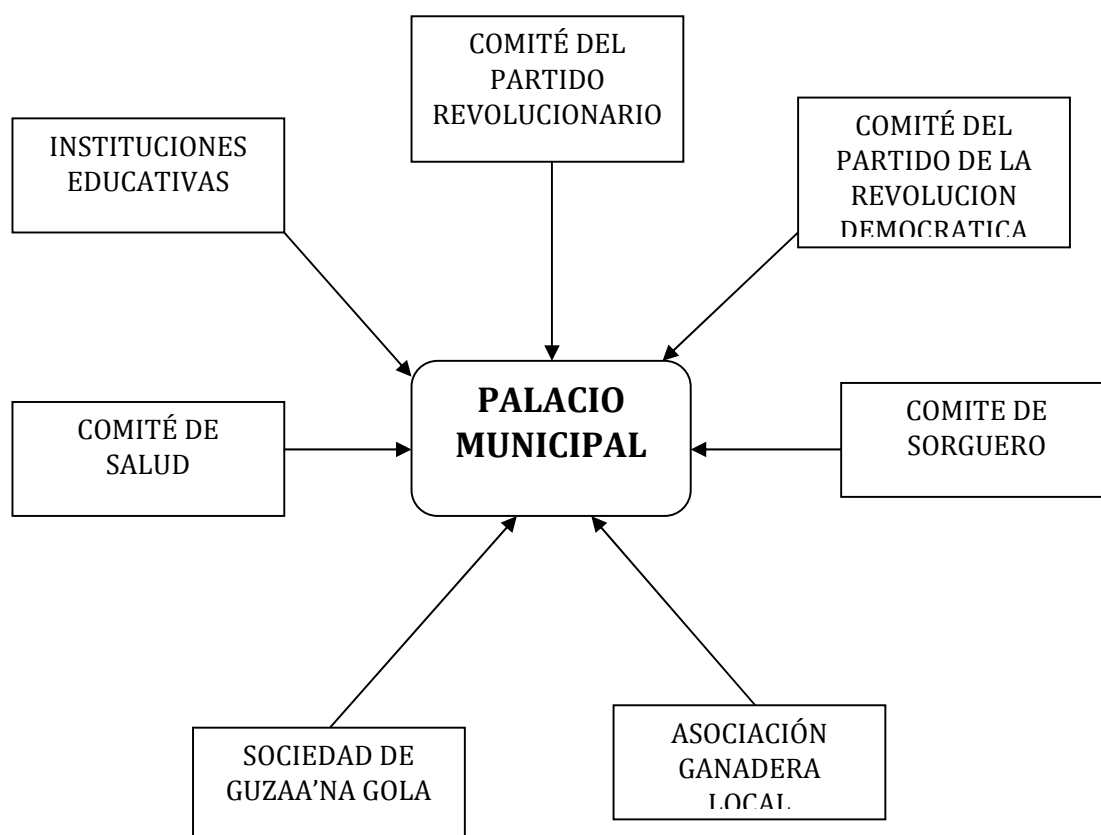

ORGANIZACIONES:

Productivas

- **Comité de Sorgueros**, este comité se encuentran trabajando con la finalidad de coordinarse de la siguiente manera: realizan la compra de las semillas y demás material a utilizar, posteriormente se reparten en partes iguales estos recursos y proceden a sembrarlas, la cosechan en el momento adecuado para prepararlo para la venta. Este grupo de sorgueros están afiliados a un comité estatal, tiene un representante regional quien es el señor Edgardo Fuentes y un representante local el señor Adán Aquino Manuel, quienes se coordinan para trabajar en conjunto en beneficio de todo el comité de sorgueros, los apoyos se les otorga a través de la Secretaría de Desarrollo Regional (SEDER). Este grupo necesita maquinaria como tractores, posos profundos, sistema de riego por aspersión y goteo, apoyos para la compra de sus fertilizantes y el apoyo para la recolección de abonos naturales para los terrenos así como los productores agrícolas del maíz.

- **Asociación Ganadera Local**, esta asociación se encarga de controlar la venta del ganado con cada ganadero, además de verificar el manejo de los animales, el cuidado que se les da y la higiene con la que los trabajan y de esta certifican o aprueban la venta de los ganados, esta asociación cuenta con un presidente con el nombre de Jorge Jiménez Guerra, también necesitan de vacunas, apoyo para la construcción de galeras y obtención de ordeñadoras.

Sociales

- **Sociedad de Escuelas**, en esta existe una representación de padres de familia por cada institución educativa localizada en este municipio, cada escuela cuenta con un presidente, un secretario, un tesorero y tres vocales. Las escuelas están con insuficiencia de aulas, una biblioteca pública para los estudiantes, sanitarios, un área recreativa como canchas de básquet, fútbol, etc.
- **Asociación Civil y Cultural “Neza Xadani”** esta asociación es no lucrativa que atiende la educación, el rescate de la cultura e impulsa las artes, conformación de talleres entre otros.
- **Casa de la cultura.** Existe la instituciones pero hace falta la construcción del edificio de la casa de la cultura es lo que hace falta para emprender las acciones de rescate de la cultura del pueblo y para la difusión de la cultura en el pueblo que tanta falta hace y es necesario para su funcionamiento una radio difusora cultural (para el rescate de la cultura). Se necesita la realización de eventos culturales donde se muestre la cultura, costumbres y tradiciones de nuestro estado y región.
- **Comité de Salud.** Se encarga de apoyar a los médicos de los centros de salud, dando a conocer a la ciudadanía sobre las campañas de salud que se llevan a cabo en el municipio de Santa María Xadani, como son: la campaña de el patio limpio, que no es más que invitar a las familias a limpiar sus patios de basura y podar sus árboles para dar un mejor ambiente y un lugar limpio a sus niños para poder jugar, la campaña de descarcharización consisten en tirar los aparatos que no se utilizan, fierros, tambos entre otros para evitar enfermedades, la proliferación del mosquito transmisor del dengue y paludismo, la campaña de vacunación también es apoyada por el comité de salud convocando a las madres que asistan con sus hijos a la aplicaciones de las vacunas correspondientes a los niños.

Religiosas

- **Sociedad de Guzaa na' gola**, este grupo es el encargado de organizar las festividades patronales de la comunidad Santa María Xadani, las más importantes para los pobladores es la Festividad a de Esquípulas esta es celebrada el día 15 de Enero y la de la Santa Cruz esta se celebra el primer viernes de cuaresma a fines del mes de febrero y el día 4 de Octubre la celebración de San Francisco de Asís y la de San Pedro Apostol el 29 de Junio.

CUADRO 2. MATRIZ DE ORGANIZACIONES

| NOMBRE DE LA ORGANIZACIÓN | REPRESENTANTE |
|--|---|
| COMITÉ DE SORGUEROS | Regional: Edgardo Fuentes Local: Adán Aquino Manuel |
| ASOCIACION GANADERA | Jorge Jiménez Guerra |
| SOCIEDAD DE ESCUELAS | El representante se cambia ciclo con ciclo. |
| ASOCIACIÓN CIVIL Y CULTURA NEZA XADANI | Aun no se tiene el presidente de la asociación. |
| COMITÉ DE SALUD | El doctor en turno nombra al que dirigirá la campaña de salud |
| SOCIEDAD DE GUZZA NA' GOLA | Año con año se nombra al mayordomo |

PRESENCIA DE INSTITUCIONES EN EL MUNICIPIO

En el municipio de Santa María Xadani tienen presencia organizaciones federales, estatales y municipales, el FONDEN (Fondo Nacional de Desastre) y Protección Civil, son

organizaciones del gobierno federal, del gobierno estatal la SEDER (Secretaría de Desarrollo Rural) y el IMO (Instituto de la Mujer Oaxaqueña) este instituto trabaja en conjunto con el DIF apoyando las necesidades y demandas de las mujeres de Xadani, cuenta el municipio con estancias importantes como el Palacio Municipal, la Biblioteca Pública Municipal, el Registro Civil e Instituciones Educativas en sus diferentes niveles.

RELACIÓN ENTRE ACTORES

Los grupos sociales que han tenido una presencia notoria en la promoción o bloqueo de iniciativas productivas en los últimos años han sido los integrantes del comité del partido de la revolución democrática, ha sido el grupo que más se ha destacado por sus bloqueos de eventos sociales, patrios, entre otros.

RELACIONES DE PODER

El Presidente C. Federico Cortes Manuel ha demostrado ser un buen gestor pues existe una buena relación con el Ayuntamiento Municipal y con la delegación del gobierno del estado así como del propio gobierno del estado y esto le facilita agenciarse de recursos para poder realizar obras de relevancia para el pueblo como el mercado público que se esta culminando y el nuevo palacio municipal que está en proceso de construcción así como la nueva carretera ampliada que unir a la Heroica Ciudad de Juchitán con este municipio, por mencionar algunos.

TENDENCIAS DE DESARROLLO DE LAS ORGANIZACIONES.

El municipio como la demás organizaciones se encuentran trabajando para que sus organismos crezcan y se desarrollen, pero sobre todo que proporcionen los servicios, beneficio y alivio a la población sobre sus problemas o necesidades que día a día se van presentando.

TENENCIA DE LA TIERRA.

Las tierras de Santa María Xadani, pertenecen al régimen comunal de acuerdo a la reforma agraria en el decreto presidencial de 1964 donde establece que los pueblos pertenecientes a Juchitán de Zaragoza, son Santa María Xadani, Unión, Hidalgo, Chicapa de Castro, La Ventosa, el espinal, reconoce una superficie de 68112-54-00 hectáreas.

INFRAESTRUCTURA SOCIAL BÁSICA.

EDUCACIÓN

Escuela Preescolar: Cuahutemoc, Miguel Hidalgo, Niños Heroes, Emiliano Zapata, Migrante, Tierra y Libertad, Andres Henestrosa.

Escuela Primaria: Vicente Guerrero, Revolución, Enrique C. Rebsamen, Migrante, Gabriela Mistral, José Vasconcelos

Escuela Secundaria: Técnica 156, Tele-Secundaria,

Escuela Media Superior: IEBO 86 (Instituto Estatal de Educación Bachilleres de Oaxaca),

SALUD

- Centro de salud Rural SSO requiere de ampliación y equipamiento.
- Centro Comunitario IMSS Oportunidades se necesita el equipamiento.

SOCIAL

El municipio de Santa María Xadani cuenta con los siguientes servicios:

Sistema eléctrico, Alumbrado público, Red de agua potable, Pavimentación existe una parte en la localidad, Teléfono público pero se necesita la ampliación de este, Transporte autobuses con deficiente servicio, Servicios de taxi, Servicio de Moto taxi, Panteón municipal "Lunes Santo", Basurero municipal

INFRAESTRUCTURA MUNICIPAL

- Palacio municipal; está en proceso su construcción total.
- Casa de la cultura existe pero no tiene edificio.
- Parque municipal está en proceso su construcción.
- Oficina recaudadora de agua potable.
- Biblioteca Municipal.
- Registro Civil

RELIGIOSO

- La Iglesia de "La Santa Cruz del Primer Viernes de Cuaresma"
- Capilla de "Santa Martha"
- La Iglesia del "Santuario del Mar"
- Entre otros.

DEPORTE

- Campo Deportivo Municipal de Beisboll
- Canchas de Usos Múltiples en el IEBBO

PROBLEMÁTICA ENCONTRADA

La agenda de los actores sociales de Xadani se ha concentrado en la gestión de la dotación de obras y servicios públicos, los grupos sociales no han tenido una agenda clara pero su interés se ha concentrado en la solicitud de financiamiento, las productoras de totopos buscan construir hornos más avanzados para el aumento de su producción y los pescadores en la modernización de su equipo de trabajo.

Por otro lado, las demandas de los grupos sociales aglutinados en las estructuras territoriales se han orientado ampliación, remodelación y equipamiento de los centros educativos, de salud, culturales, centros recreativos (parques)

EJE HUMANO

El número de habitantes de Santa María Xadani es de 7229 de los cuales 3633 son mujeres y 3596 son hombres, en el municipio existe una alta migración por la escasa oportunidad de trabajo, estos emigran tanto a nivel local hiendo a trabajar a los municipios aledaños, a otros estados en temporadas de cosecha a Merida, Yucatán, Veracruz, entre otros y a los estados unidos, en cuestión de salud el municipio detecta que las enfermedades más comunes son: tuberculosis, dengue, desnutrición, enfermedades diarreicas, infecciones respiratorias.

Xadani es un municipio rico en cultura y tradiciones, la lengua es el orgullo del pueblo Xadaneño, tanto las personas de la tercera edad como los niños dando sus primeras palabras se crecen, maduran y decadesen con la lengua Zapoteca. Existen 140 vivienda sin piso, desafortunadamente la localidad es de alta marginación sus caminos están en mal estado tienen un índice de desarrollo humano de 0.658 su grado de desarrollo humano es considerado Medio Alto.

DATOS DEMOGRÁFICOS

POBLACION

GRÁFICA 1. POBLACIÓN POR SEXO 2005, SANTA MARÍA XADANI

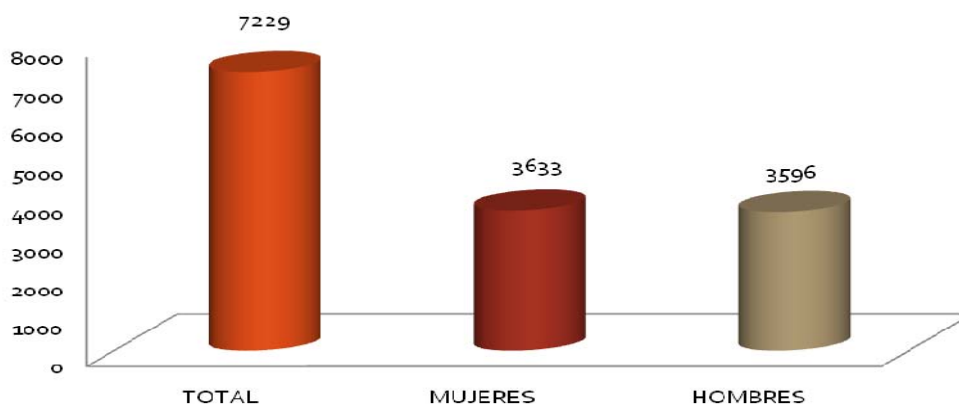

FUENTE: Elaboración propia en base a datos CDI 2005

El municipio de Santa María Xadani tiene un total de población de 7229, donde 3633 son mujeres y 3596 son hombres.

GRÁFICA 2. PIRÁMIDE POBLACIONAL DE SANTA MARÍA XADANI, OAXACA 2005 POR EDADES Y GENERO.

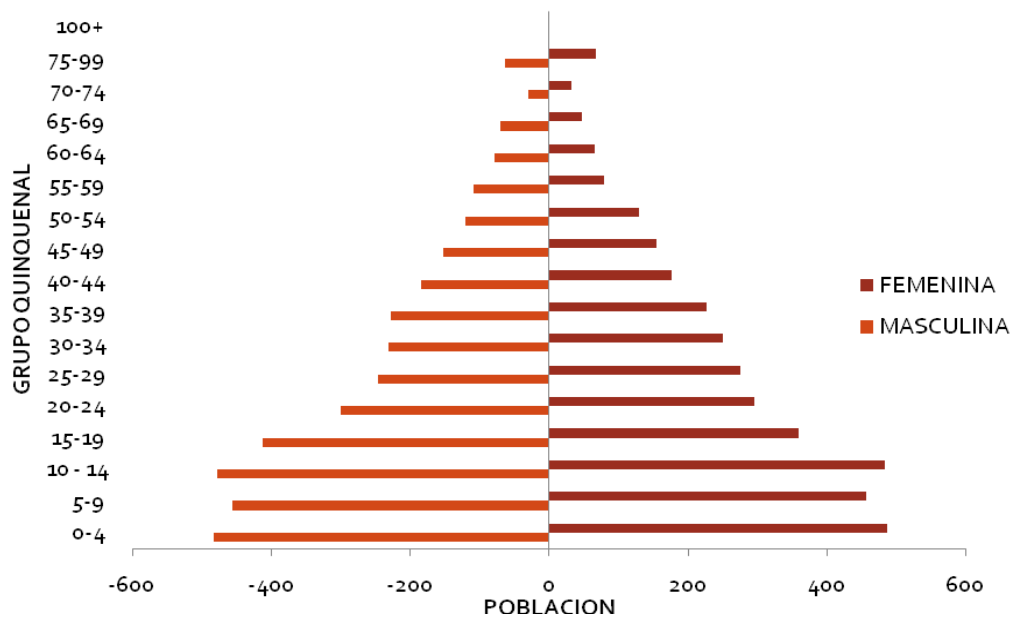

CUADRO 3. GRANDES GRUPOS QUINQUENALES

| EDAD | TOTAL | % |
|--------------|-------|------|
| 0 - 14 años | 2843 | 0,39 |
| 15 - 64 años | 4077 | 0,56 |
| 65 + | 309 | 0,04 |
| XADANI | 7229 | 1,00 |
| <15 y 65+ | 3152 | 0,44 |
| 15 a 64 | 4077 | 0,56 |

El municipio de Santa María Xadani con una población de 7229 personas entre ellos niños, adolescentes, adultos y de tercera edad se puede determinar que es un municipio donde predominan las personas adultas con un 56%

TASA DE CRECIMIENTO

GRÁFICA 3. TASA DE CRECIMIENTO INTERCENSAL 1990 - 2005 SANTA MARÍA XADANI

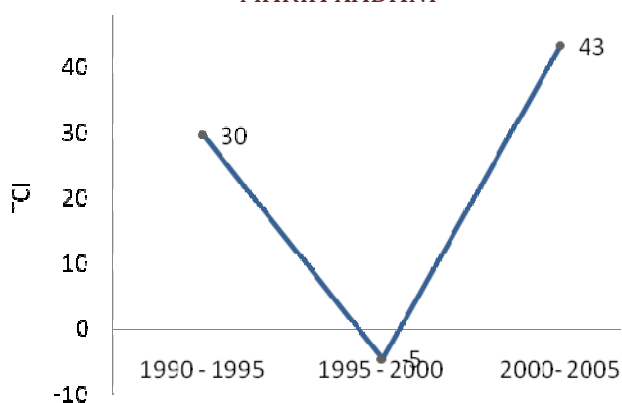

Para el 2000 al 2005 a tasa de crecimiento es de 43 personas por cada mil personas que nacen a diferencia de 1995 al 2000 este periodo presento migración entre sus pobladores, migraban 5 por cada mil habitantes que nacieron.

PATRÓN Y EFECTOS DE MIGRACIÓN

La migración es un fenómeno complejo y dinámico que tiene un papel determinante en los patrones de distribución de la población. Este fenómeno siempre se ha presentado, tanto en su modalidad de migración nacional como de migración internacional. "Si bien las razones por las cuales las personas y las familias cambian su lugar de residencia habitual son diversas, las investigaciones disponibles dejan ver que la migración constituye una de las muchas estrategias a las que recurren las personas y las familias para obtener un empleo, un trabajo mejor remunerado o acceder a los bienes y servicios esenciales, como son la educación y la salud, entre otras opciones sociales de las que por lo general se carece en los lugares de origen.

MIGRACIÓN INTERESTATAL

El municipio al que pertenece este, presentó en el periodo 1995-2000 una tasa neta migratoria intermunicipal de 0.21 que lo caracteriza como un municipio en equilibrio.

Sin embargo, a pesar de esta caracterización, en términos migratorios, la comunidad reporta que parte de su población tiende a emigrar a otros lugares porque carece de suficientes oportunidades de empleo bien remunerado y no hay suficientes ni adecuadas opciones para estudiar.

Es así como la población migrante de la localidad busca y encuentra sus fuentes de empleo en localidades dentro de la misma entidad federativa. A continuación se registran los destinos de dicha población, con el objetivo de aminorar su problemática económica

Principales destinos de la población migrante

- ✓ Salina Cruz, Oaxaca
- ✓ Juchitán de Zaragoza

A continuación se muestra el sector de la población que migra a estos lugares, el tipo de actividades económicas en que se emplea y el periodo que permanece fuera del municipio.

Tipos de actividades económicas en las que se emplean

Industria extractiva y el Comercio para hombres entre 20 y 35 años de edad, todos los días va y regresa.

MIGRACIÓN NACIONAL

También ocurre que parte de la población tiende a emigrar a localidades de otras entidades federativas como medio para poder acceder a una mejor calidad de vida. En seguida se enumeran los estados receptores de la población migrante de esta localidad.

- ✓ Veracruz
- ✓ Michoacán de Campo
- ✓ Jalisco
- ✓ Nayarit
- ✓ Quintana Roo
- ✓ Baja California
- ✓ Monterrey
- ✓ México, DF.

A continuación se muestra el sector de la población que se dirige a estas partes, las actividades que los migrantes realizan en esos lugares y el tiempo que suelen permanecer en ellos.

Tipos de actividades económicas en las que se emplean

La agricultura y la industria son tanto para el sector hombre como mujeres entre 16 – 45 años y ya no regresan, en la construcción es para hombres entre 16 – 30 más de 6 meses es la permanencia en esas poblaciones.

MIGRACIÓN INTERNACIONAL

La mayoría de los mexicanos que se dirigen al extranjero en busca de oportunidades de trabajo lo hacen a Estados Unidos, y en una menor proporción a Canadá. Éste es un fenómeno creciente, y en los últimos años ha incorporado a las mujeres. Además, se basa

en redes sociales y familiares que los migrantes han construido a lo largo del tiempo. Las comunidades mexicanas asentadas en el extranjero mantienen diversos vínculos con sus localidades de origen, y a la vez que tratan de preservar sus raíces culturales, se enfrentan a procesos intensos de aculturación.¹² La salida de sus propias comunidades y el enfrentamiento a culturas distintas, genera en los migrantes y sus comunidades de origen procesos positivos (como el envío de remesas económicas que constituyen un apoyo a las familias que permanecen en la localidad) y también negativos (traslado de prácticas culturales que afectan en muchos sentidos a la localidad y a la salud de la población; pérdida de elementos culturales; generación de situaciones de riesgo y peligro para las personas que cruzan ilegalmente la frontera, entre otras). En algunos casos estos flujos crecientes generan procesos de despoblamiento de las localidades, lo que trae consecuencias tan graves como la desintegración familiar; el creciente número de hogares jefaturado por mujeres; localidades constituidas por población adulta mayor y niños; el abandono de actividades productivas vinculadas al sector primario y tradicionalmente realizadas por los hombres, como las silvícolas o agrícolas, entre otras. La migración a otros países es un fenómeno creciente en los últimos tiempos que hace necesario considerar a la hora de llevar a cabo propuestas orientadas a influir en el desarrollo local.

A este respecto, se registra que el municipio en el cual se ubica este presenta un grado de expulsión Muy bajo¹⁴ a Estados Unidos de Norteamérica. No obstante que el grado de expulsión del municipio hacia este país no manifiesta una intensidad significativa, la comunidad de SANTA MARIA XADANI reporta que parte de la población sale del país en busca de mejores condiciones de vida.

Parte de los habitantes de SANTA MARIA XADANI se dirigen a Estados Unidos de Norteamérica, desde hace más de 20 años. En el siguiente cuadro se observa el tipo de actividad económica que desempeñan los migrantes internacionales, así como la edad y el sexo que conforman este sector de la población y su permanencia.

Emigración Internacional

Agrícola para hombres de 20 a 40 años de edad su permanencia es de más de 6 meses en otros servicios hombres de 18 a 35 años de edad con más de 6 meses de permanencia.

GRÁFICA 4. SALDO NETO MIGRATORIO
SANTA MARIA XADANI 1990 - 2005

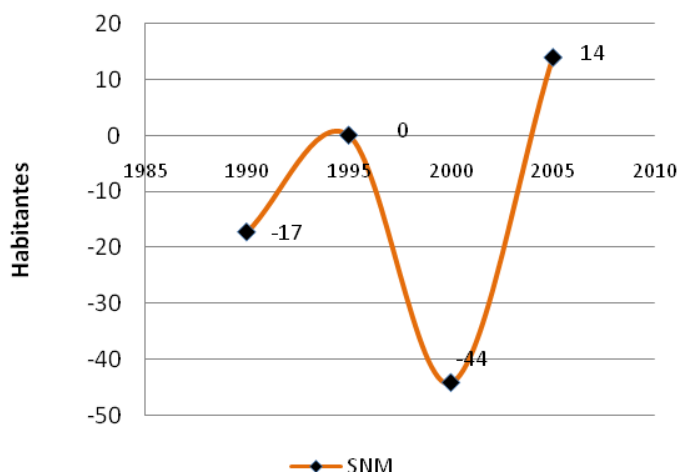

El municipio de Santa María Xadani tuvo un saldo migratorio de 17 personas por cada 1000 habitantes, este aumentó para el año 2000 cuando la expulsión de pobladores fue de 44 personas por cada 1000 habitantes. En el 2005 la migración de detiene y muestra una tracción de personas de 14 habitantes por cada mil.

TELECOMUNICACIONES.

Los medios de comunicación son la telefonía rural, particular y celular; las señales de radio y televisión, la oficina de telégrafos, el servicio de taxis las 24 horas y de autobuses propios del municipio con rutas de Xadani a Juchitán y viceversa.

El municipio recibe señal de todos los canales de televisión nacional, estatal con instalaciones domiciliarias de teléfono, también el servicio de correos y telégrafos con edificios propios, circulan todos los periódicos de cobertura nacional y estatal, existen 4 unidades de transporte urbano de pasajeros con corridas a Juchitán y Xadani, se cuenta con servicio de Mototaxi a diferentes puntos del Municipio, existe un sitio de taxis que cuenta con 10 unidades.

Espacio que cubre la red telefónica

Hasta octubre del 2004 existen 2846 líneas (instalaciones domiciliarias de teléfono con servicio de larga distancia automática; todas tienen acceso a Internet; el Nodo se encuentra en la Ciudad de Juchitan, Oaxaca. Existen 7 establecimientos de servicio de Internet.

Cobertura de televisión

En el municipio se reciben señales de televisión: Canal 7,13 TV. Azteca, canal 9 CORTV-Oaxaca, 2 y 5 Televisa.

Cobertura de Radio

Se escuchan estaciones de la Región del Istmo, Radio Hit, Radio Teca de Juchitán de Zaragoza, XEKZ de Tehuantepec, Frecuencia Modulada de Lagunas, y ARO A.M. de la ciudad de Oaxaca, BiiniGula'za

No contamos con servicios de Correos y Telégrafos..

Periódico y Revistas

Llegan precedentes de la Capital del país, los diarios Nacionales “La Jornada” “Excelsior” “Novedades” y “El Universal”, de la Capital del Estado, periódico “Noticias”. Este se consigue en Juchitán. El “Sur” y el “Sol del Istmo” son periódicos locales.

Transporte

El transporte de pasajeros se realiza principalmente a través de las Líneas servicios de Taxis y Moto taxis, y camiones urbanos que comunican al interior de la localidad, cabe mencionar que en el municipio no existe transporte de primera clase con destino a la capital.



Caminos y carreteras.

La primera carretera estatal al norte de la población que conduce a la Cd. De Juchitán a este Municipio con 10 kilómetros de acceso pavimentado se encuentra deteriorada con baches, desgaste carretero y resquebrajamientos.



La otra ubicada al poniente del municipio que conduce de Sta. M^a Xadani a la Colonia Álvaro Obregón con 13 km. De terracería.

Abasto rural.

El municipio cuenta con 1 mercado municipal, cabe señalar que el mercado municipal se encuentra en construcción para que los comerciantes tengan un lugar digno en donde ofrecer sus productos, 50 misceláneas en donde se abastece la población.

En la población, los habitantes generalmente acuden a la ciudad de Juchitán para adquirir sus bienes ya que ahí encuentran una gran diversidad de calidad y precio de lo que desean comprar.



No obstante aquí se encuentran algunos talleres y tiendas de servicios tales como: Carpintería, panadería, miscelánea, papelerías, comedor, tiendas de materiales para construcción, taller de bicicletas, balconería, servicio médico, servicio mecánico, servicio Internet.

TIPO DE VIVIENDA Y COBERTURA DE SERVICIOS EN LAS VIVIENDAS

En la grafica se demuestra los servicios que cuentan las viviendas de Santa María Xadani, de un total de 1492 viviendas existentes 1373 tiene agua potable y 1371 drenaje y 1391 cuentan con electrificación, estos datos indican que el 92% de la población cuenta con agua potable y drenaje y el 93% tiene electrificación en sus hogares.

GRAFICA 5. SERVICIO EN LAS VIVIENDAS DE SANTA MARIA XADANI 2005

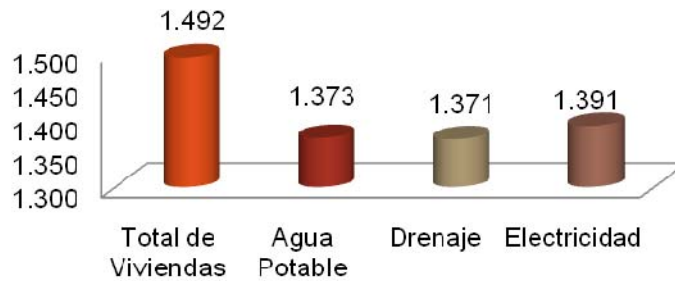

GRAFICA 6: BIENES ELECTRODOMESTICOS SANTA MARIA XADANI 2005

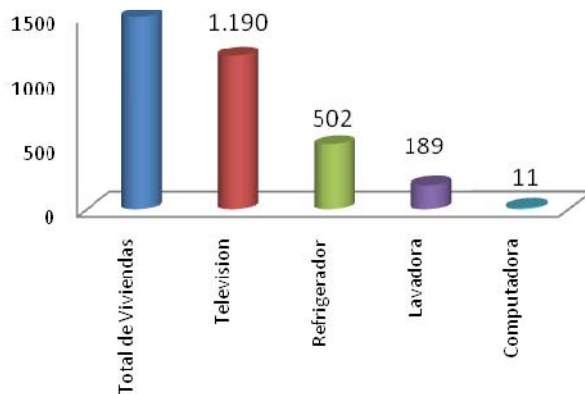

De las 1492 viviendas registradas en el municipio de Santa María Xadani 1190 cuentan con televisión, 502 con refrigerador, 189 con lavadora y tan solo 11 con computadoras.

GRAFICA 7: VIVIENDAS CON PISO DE TIERRA

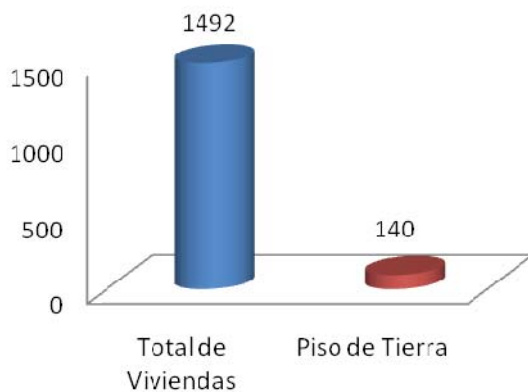

De las 1492 viviendas registradas en el municipio de Santa María Xadani 94 de ellas tienen piso de tierra, es decir, el 6.3% de la población aun no cuentan con piso de tierra.

SALUD

Santa María Xadani tiene acceso en materia de salud a diversas campañas preventivas, de erradicación e informativas implementadas por las mismas instituciones de salud, dentro de las cuales destacan las campañas de vacunación infantil, vacunación a adultos mayores, antirrábicas, sarampión, descarcharización, entre otras.



También así por parte del Centro de Salud y el municipio existen campañas informativas para la prevención del dengue y el paludismo, fumigaciones para su erradicación las cuales se realizan a principios de la temporada de lluvias cuando se presenta el brote del mosquito transmisor de esta enfermedad.

En el municipio cada vez se detectan nuevos casos de alcoholismo entre la población, los más afectados son los hombres y que este problema propicia al maltrato intrafamiliar y la pobreza. Se desgasta el respeto de los hijos hacia el padre y fractura a la familia.

Cabe mencionar que solo se cuenta con dos centros de salud las cuales son insuficientes y carecen de los equipos necesarios para una atención de urgencias y digna a los habitantes lo cual resulta insuficiente para satisfacer las necesidades de la población y la cual no tiene ningún programa para rehabilitación y atención a personas con discapacidad éstas tienen que trasladarse a municipios cercanos.

Morbilidad

La morbilidad infantil son las muertes ocurridas en niños menores de un año, en el municipio de Santa María Xadani, las causas pueden ser distintas, una de ellas que los centros de salud no cuenten con los equipos suficientes, ni la capacitación adecuada para atender a los niños recién nacidos, en este municipio existe una tasa de mortalidad infantil de 20,05, es decir, mueren 20 niños recién nacidos por cada mil nacidos vivos.

Enfermedades crónicas o agudas, calidad del Servicio

- Sida, tuberculosis, dengue, desnutrición, enfermedades deareicas, infecciones respiratorias, etc

EDUCACIÓN

GRAFICA 8: ALFABETISMO EN EL 2005 EN SANTA MARIA XADANI



De un total de 6082 personas que tienen la edad y las condiciones para su alfabetización 2133 hombres saben leer y escribir y 1794 mujeres, la mujer sigue ocupando un papel secundario en el municipio.

GRAFICA 9: ANALFABETISMO EN EL 2005 EN SANTA MARIA XADANI



De la población total de la localidad de Santa María Xadani de 7283 habitantes para el 2005 se tiene un registro de 2129 personas que no saben leer ni escribir donde de esa 910 son hombre y 1219 mujeres podemos percibir la desigualdad y discriminación de la mujer para la superación.

ASPECTOS DE CAPACITACIÓN.

En el municipio solo se ha recibido una primera capacitación y esta ha sido con la finalidad de elaborar el Plan Municipal de Desarrollo Rural Sustentable, mediante la asistencia técnica de un asesor municipal gracias al programa SOPORTE que brinda capacitación y asistencia técnica al Consejo Municipal de Desarrollo Rural Sustentable de

Santa María Xadani para la elaboración de este documento esto ha sido gracias a los programas gubernamentales que existen.

En la actualidad las necesidades de capacitación y asistencia técnica son imprescindibles en el desarrollo de las actividades productivas y la implementación de programas de apoyo a productores en especial en el desarrollo de la cadena productiva.

ÍNDICE DE MARGINACIÓN E ÍNDICE DE DESARROLLO HUMANO.

En el cuadro 4 se muestra el índice de marginación que tiene nuestro municipio que es el 0.46267 donde su grado de marginación es alto en comparación con otros municipios y ocupa el lugar número 321 de municipios rezagados de los 570 que tienen el estado, esto se refleja por el porcentaje alto de analfabetismo que existe en el municipio, el número de viviendas que no cuentan con algunos servicios, no tiene piso firme y sobre todo que el ingreso percibido en nuestra población es de hasta 2 salarios mínimos, cabe señalar que a nivel nacional ocupamos el lugar 765 como municipio de alto grado de marginación.

CUADRO 4. ÍNDICE DE MARGINACIÓN EN SANTA MARÍA XADANI

| Índice de marginación | Grado de marginación | Lugar que ocupa en el contexto estatal | Lugar que ocupa en el contexto nacional |
|-----------------------|----------------------|--|---|
| 0.46267 | Alto | 321 | 765 |

Santa María Xadani tiene un **Índice de Desarrollo Humano** de 0.658 su grado de desarrollo humano es considerado **Medio Alto**, la localidad tiene mucha potencialidad para lograr ese desarrollo, los recursos naturales con los que cuentan, la agricultura, ganadería, la pesca, las instituciones educativas, Xadani tendrá que seguir trabajando para lograr el desarrollo humano en su comunidad.

DESARROLLO DE LAS MUJERES E IGUALDAD DE GÉNERO.

En la localidad de Santa María Xadani aun existe el machismo se está luchando por la igualdad de las mujeres, el Instituto de la Mujer Oaxaqueña (IMO) junto con el DIF municipal están trabajando con campañas a favor de la mujer sobre la no violencia intrafamiliar, el respeto entre las parejas y sobre todo apoyando a cada mujer que presenta un problema o simplemente para tener información ante estas instancias.

RELIGIÓN

Dentro de la cuestión religiosa en la población existen prioritarios los siguientes credos: Católica, Pentecostés, Testigos de Jehová y Mormones.

VALORES

Por la influencia de la televisión, y falta de atención de los padres así los hijos, se han perdido los valores morales y educativos entre los niños, adolescentes y jóvenes lo que ocasiona que a temprana edad se conviertan en adictos al alcoholismo y drogadicción; además de la violencia intrafamiliar ocasiona que los niños de 13 y 14 años busquen un escape huyendo en pareja y con ello ocasionando el casamiento a temprana edad.

CULTURA

Lengua.

La lengua materna de este municipio es el Zapoteco, aquí desde muy pequeños se les comienza hablar en zapoteco a los niños, los padres tienen la obligación de enseñarles esa lengua y posteriormente cuando entran a la educación básica los profesores son los encargados de enseñarles la lengua común que es el español.

Danza.

Las Danzas son practicadas en las festividades que llevan a cabo en este municipio no solo en las fiestas patronales sino en fiestas familiares, como: bodas, bautizos, quince años, entre otros, los sones istmeños es la música que predomina en las danzas zapotecas, es un orgullo de la gente seguir con la tradición de bailar los sones istmeños y portar actualmente con los trajes típicos de la región.

Costumbres y tradiciones.

En el municipio existen las costumbres un poco modificadas pero conservando la esencia espiritual en el ámbito socio-religioso se celebran las siguientes festividades por orden prioritario:

- El Santuario de Esquípuas se celebra el día 15 de Enero.
- Santa Cruz se celebra el primer viernes de cuaresma es una fiesta móvil.
- San Pedro el 29 de junio

- San Francisco de Asís 4 de Octubre

Tradicionalmente todas las fiestas patronales cuentan con un mayordomo o comité organizador y tiene una duración de 3 días iniciando la fiesta con la:

Primer día calenda: Consiste en el paseo de toritos y marmotas, de carrizo y papel en las principales calles de población culminando su recorrido en el lugar donde se realiza la mayordomía efectuando la quema de los mismos acompañados de música alegre, el desarrollo del segundo día se celebra una misa en honor al santo patrono y por la tarde se efectúan el recorrido.

Segundo día tirada de frutas: Consiste en el paseo de las principales calles de la población con mujeres de diferentes edades que se les denomina capitanas de frutas acompañadas estas por damas portando el atuendo traje regional zapoteca de gala, llevando consigo un xicalpextle llena de fruta y otros objetos, llegando al final de la iglesia del lugar, para tirar las frutas u objetos a las personas presentes.

Tercer día: A medio día se reúnen invitados de deferentes mayordomos o comité de la población aledaños así como comités o de la localidad, en el domicilio del mayordomo que está celebrando la fiesta portando por ello un atuendo regional propio del día aportando estos su cooperación económica voluntaria e intercambio de amistad y alegría con bebidas y comidas culminando con la elección del nuevo mayordomo del próximo año de dicha fiesta de pueblo

Aunque la manifestación es una forma de las costumbres del pueblo zapoteco especialmente en Santa María Xadani es sin duda el tequio que consiste en una ayuda mutua en el ámbito físico productivo.

FOMENTO Y DESARROLLO DE LA CULTURA INDÍGENA

Música

Se escuchan los sones regionales de compositores nativos de la región del istmo.

Artesanías

Se elaboran trajes de cadenilla, huipiles y naguas a mano con hilos de seda, además de orfebrería e implementos de pesca tales como chinchorros y atarrayas. Cabe hacer mención que los artesanos están demandando un local donde ellos puedan exhibir sus productos, apoyo de capacitación sobre la exportación de sus productos es lo que los motiva a continuar con el trabajo artesanal y seguir buscando y tocando puertas para que

el arte de las enaguas, huipiles, refajos, etc., no se pierdan y perduren en nuestra costumbres y tradiciones.

Gastronomía

Barbacoa de res, guisado de res, diferentes platillos de pescados y mariscos, guetavingui (tortitas de camarón), totopo, tortillas con mezcal (hechas al horno) y garnachas, además de los dulces típicos de la región.

Centros Turísticos

A tres kilómetros de la comunidad se localiza una laguna denominada la Laguna Superior esta es alimentada por el mar del Océano pacifico por medio de la Barra Santa Teresa, estero (guezza) y al pie del cerrito llamado "liidxi biiguu", se encuentran vestigios de nuestros antepasados.

Se requiere de un malecón para llegar al área de arena que se encuentra en el mar se encuentra a 300 metros dentro de la laguna, para convertir este espacio en un balneario natural que servirá para atraer agrandes cantidades de turistas locales, nacionales y a países extranjeros. De igual manera se necesita construir o instalar en el estero denominado Xhuba Ziiña albercas y trampolines para los jóvenes y niños además de las familias como un centro recreativo turístico que no ha sido explotado por autoridades anteriores, ni grupos.

El símbolo de Xadani donde se deriva su nombre oficial es el Cerrito que lo protege y lo vigila, se requiere ahí un corredor turístico para que llegue hasta la cima del cerro donde se encuentra una capillita de la Santa Cruz y ofrece un mirador al visitante un panorama digno de observarse.

PROBLEMÁTICA ENCONTRADA

El municipio presenta un problema desempleo, es por ello que tiene un saldo neto migratorio de 44 habitantes por cada mil habitantes, esta migración es nivel estatal e internacional, la migración local que es el trabajar en otras localidades y municipios por no encontrar en el suyo el trabajo que le proporcione el ingreso para abastecerse de sus necesidades básicas, existe un 10% de las viviendas que cuentan con piso de tierra, en

cuestión de salud los centros necesitan de equipamiento en los consultorios, ampliación, las instituciones educativas carecen de sanitarios dignos, salones suficientes para abastecer a los niños y jóvenes, analfabetismo está presente un poco más de 2129 personas que no saben leer ni escribir, este es un problema y una de las causas se debe al grado de marginación que se presenta y es de 0.46267 es decir, tiene alta marginación pues aquí existe el resago en vivienda, salud, educación, servicios, entre otros y eso esta aunado con el índice de desarrollo humano su grado es de 0.658 es considerado Medio Alto.

EJE ECONÓMICO.

El eje económico refleja de que vive el pueblo de Xadani, cuales son las actividades principales en la comunidad, cuanta es su productividad en cada uno de los sectores como el Primario, Secundario y Terciario, en el primero se considera la agricultura, ganadería y pesca, en el segundo se está considerando la elaboración de totopos, la carpintería, dulces típicos, pan dulce y trajes típicos de la región y en el ultimo se integra por los comerciantes en general como ferretería, papelerías, comedores, abarrotes, entre muchos otros servicios.

SISTEMAS DE PRODUCCIÓN.

De acuerdo con cifras al año 2000 presentados por el INE GI, la población económicamente activa del municipio asciende a 2125 personas de las cuales 2106 se encuentran ocupadas y se presentan de la siguiente manera:

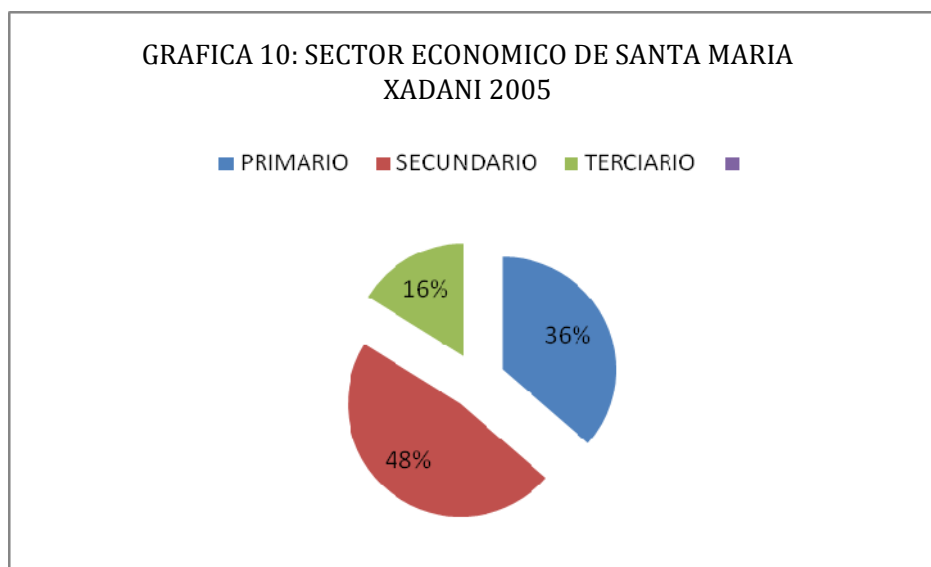

SECTOR PRIMARIO

AGRICULTURA

Principales productos Agrícolas

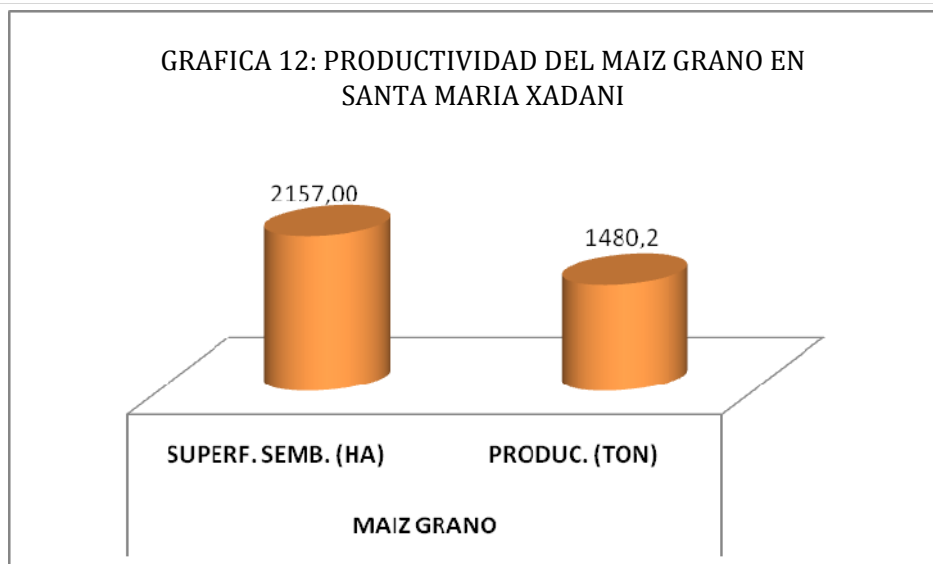
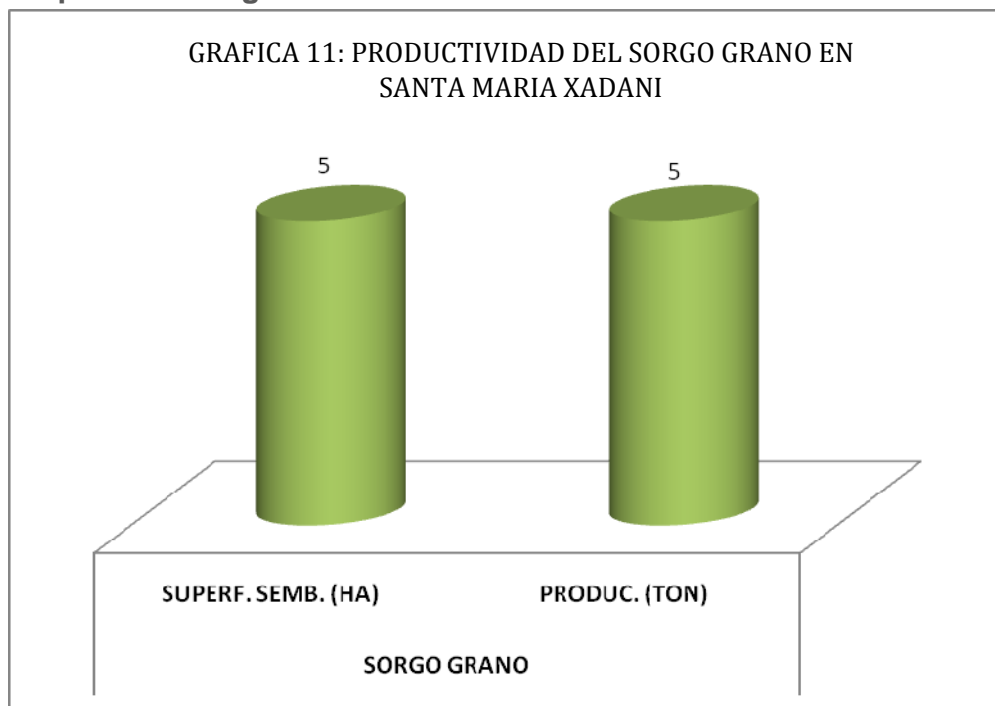

GANADERIA

CUADRO 5: PRINCIPALES ESPECIES

| Especie | Origen | Raza | Usos más importantes |
|----------------------|--------------------------|---------------|----------------------------|
| Vacas y toros | Genéticamente modificado | CEBU SUIZO | Autoconsumo Y Comercial |
| Porcino | | | Autoconsumo y comercial |

CUADRO 6: ANIMALES SILVESTRES ENTORNO A LA LOCALIDAD

| Especie | Usos más importantes | Estado |
|------------------|----------------------|-------------------------------------|
| CONEJO | Consumo humano | Se reproduce todo el año |
| IGUANA | Consumo humano | Se reproduce sólo una parte del año |
| ARMADILLO | Consumo humano | Se reproduce sólo una parte del año |

CUADRO 7: COMERCIALIZACIÓN DE LAS ESPECIES DOMESTICAS

| Especie | Tipo de venta | Lugar de la venta |
|----------------------|--------------------|--------------------|
| Vacas y toros | Directa al menudeo | La misma localidad |
| Porcino | Directa al menudeo | La misma localidad |

CUADRO 8: PRODUCTOS DERIVADOS DE LAS ESPECIES DOMESTICAS

| Especie | Producto derivado | Usos más importantes | Lugar de venta |
|----------------------|-------------------|--------------------------|--------------------|
| Vacas y toros | LECHE Y CARNE | Elaboración de alimentos | La misma localidad |

PESCA

GRAFICA 13: PORCENTAJE DE PRODUCCION 2005 EN PESCA DE SANTA MARIA XADANI

■ LISA ■ BAGRE ■ MOJARRA ■ CAMARORES ■ JAIBA

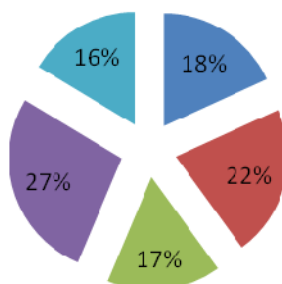

SECUNDARIO

MANUFACTURERA

CUADRO 9: ACTIVIDADES MANUFACTURERAS

| Tipo de actividad | Establecimiento | Número | Origen de materia prima | Destino comercial |
|--|--------------------|--------|---------------------------------|---|
| Elaboración de Totopo | Casas particulares | 300 | La misma localidad | -La misma localidad -Juchitán |
| Elaboración de dulces típicos | Mercado Municipal | | La misma localidad | En la misma localidad |
| Elaboración de Pan | Casas Particulares | | Juchitán y otras localidades | En la región, en otros estados y países |
| Elaboración de trajes típicos de la región | Casas Particulares | | En Juchitán y otras localidades | Localidad. |
| Fabricación de Muebles en Madera | Casas Particulares | | La misma localidad | |

TERCIARIO

COMERCIO

- Los comercios de ropa, calzado, materiales para construcción, cibers café, trajes típicos, papelerías, abarrotes, buotiques, miscelánea, comedor.

SISTEMAS PRODUCTO (ANÁLISIS DE LA CADENA PRODUCTIVA)

AGRICULTURA

CUADRO 10: SIEMBRA Y COSECHA DEL SORGO

| ¿Qué hago? | ¿Cómo lo hago? | ¿Con qué lo hago? ¿Qué utilizo? | ¿Cómo lo obtengo? ¿Dónde lo compro? | ¿Cuánto me cuestan? | ¿A quién lo vendo? ¿A cómo lo compra? | ¿Cuánto gano? | ¿Qué vende mi comprador? | ¿A quién le vende mi comprador y a cómo? |
|-----------------------------------|-------------------------|--|-------------------------------------|--------------------------------|---------------------------------------|----------------------------|--------------------------|--|
| Preparo la tierra para la Siembra | Con inversión económica | Maquinaria Agrícola, materia prima, semilla, fertilizantes, entre otros. | Rentado | La semilla subsidiada a \$ 375 | A un grupo llamado Romero | Por cada hectárea \$ 1,500 | Alimentos Balanceados | A ganaderos y granjeros |

CUADRO 11: SIEMBRA Y COSECHA DEL MAIZ

| ¿Qué hago? | ¿Cómo lo hago? | ¿Con qué lo hago? ¿Qué utilizo? | ¿Cómo lo obtengo? ¿Dónde lo compro? | ¿Cuánto me cuestan? | ¿A quién lo vendo? ¿A cómo lo compra? | ¿Cuánto gano? | ¿Qué vende mi comprador? | ¿A quién le vende mi comprador y a cómo? |
|--|----------------|---|-------------------------------------|---------------------|--|---------------|------------------------------|--|
| Preparo la tierra para la Siembra y después se cosecha | Siembra manual | Barbecho Rastro, Yunta Fertilizantes Semillas | Renta y compra individual | \$ 10,500 | En la misma localidad A 150 el costal y a 4 pesos el litro | | Totopos, Tortillas, esquites | A las personas del municipio y pueblos cercanos. |

Los campesinos han manifestado que su necesidad más grande es tener un sistema de riego, para ello es necesario la elaboración de pozos profundos, la compra de la bomba, y de las instalaciones del sistema de riego por goteo y un sistema de aspersor, han manifestado también la necesidad de buscar financiamientos, o programas que los apoyen con la compra de su materia prima e insumos como lo son las semillas y fertilizantes.

GANADERIA

CUADRO 12: PRODUCCION DE LECHE, QUESO Y CARNE

| ¿Qué hago? | ¿Cómo lo hago? | ¿Con qué lo hago? ¿Qué utilizo? | ¿Cómo lo obtengo? ¿Dónde lo compro? | ¿Cuánto me cuestan? | ¿A quién lo vendo? ¿A cómo lo compra? | ¿Cuánto gano? | ¿Qué vende mi comprador? | ¿A quién le vende mi comprador y a cómo? |
|---------------------------|-----------------------|------------------------------------|--|---------------------|--|---------------|--------------------------|--|
| Vender Leche | Ordeñando a las vacas | De Manera manual | | | A las amas de casa y a las señoras del mercado | | | A la población en general |
| Elaborar Queso | De Manera manual | Cuajo, mantas, sal, jícaras, etc. | | | | | | |
| Vender la Carne de la Res | | | | | | | | |

Los ganaderos manifestaron las necesidades de adquirir ordeñadoras para la extracción de leche en las vacas y de esa manera aumentar la producción, picadoras de pasto para la alimentación de los ganados y vacas y de esa forma mantener la seguridad del ganado, galeras sofisticadas para mantener la higiene en el ganado.

PESCA

CUADRO 13: PRODUCCION DE PESCA

| ¿Qué hago? | ¿Cómo lo hago? | ¿Con qué lo hago? ¿Qué utilizo? | ¿Cómo lo obtengo? ¿Dónde lo compro? | ¿Cuánto me cuestan ? | ¿A quién lo vendo? ¿A cómo lo compra? | ¿Cuánto gano? | ¿Qué vende mi comprador ? | ¿A quién le vende mi comprador y a cómo? |
|--------------------------|------------------|--|--|---|--|----------------------------------|--|--|
| Pescar los peces del mar | De manera manual | Cayuco Red es elaborada por ellos a mano o en ocasiones la compran | El cayuco es hecho por ellos o comprado dependiendo, la red la de la misma forma | Red = \$1000. Valsa = \$ 2000 Mano de Obra = \$ 100 | Con la gente del pueblo, lo están vendiendo a \$10 aproximadamente | Se estima que \$80 pesos diarios | Pescados frescos o cocinados dependiendo | A la propia gente del municipio o a las que llegan de otras localidades. |

Los pescadores han externado sus necesidades, sobre la falta de anchas para una mejor transportación y seguridad sobre todo al momento de pescar pues, los cayucos en el mar no son seguros, sin embargo la necesidad los obliga a seguir trabajando, o si fuera posible la compra del puro motor para darle estabilidad a los cayucos, además la adquisición de materiales para la elaboración de la red.

AGROINDUSTRIAL

CUADRO 14: ELABORACION DEL TOTOPO

| ¿Qué hago? | ¿Cómo lo hago? | ¿Con qué lo hago? ¿Qué utilizo? | ¿Cómo lo obtengo? ¿Dónde lo compro? | ¿Cuánto me cuestan? | ¿A quién lo vendo? ¿A cómo lo compra? | ¿Cuánto gano? | ¿Qué vende mi comprador? | ¿A quién le vende mi comprador y a cómo? |
|----------------|------------------|---------------------------------|-------------------------------------|--|--|------------------|--|--|
| Elaboro t Topo | De manera manual | Maiz, Horno, leña, Molino | Maiz propio o por compra individual | Maíz=\$60 Leña=\$50, Molino=\$8 Horno=\$400 | A la gente de la localidad y localidades cercanas a \$1.00 | Se obtiene \$82. | Mi comprador vende rollos de 400 totopos | A la gente de otros municipios como El Espinal, Ixtaltepec, etc. |

Las productoras de totopo, manifiestan que producen el totopo para su autoconsumo y la venta del mismo, sin embargo su producción es mínima manifestando que necesitan adquirir hornos más grandes y otros implementos para aumentar la producción y tienen la inquietud de empaquetar sus producto y tenerlo registrado para su venta en otros estados inclusive fuera del país.

CUADRO 15: ELABORACION DE MUEBLES DE MADERA

| ¿Qué hago? | ¿Cómo lo hago? | ¿Con qué lo hago? ¿Qué utilizo? | ¿Cómo lo obtengo? ¿Dónde lo compro? | ¿Cuánto me cuestan? | ¿A quién lo vendo? ¿A cómo lo compra? | ¿Cuánto gano? | ¿Qué vende mi comprador? | ¿A quién le vende mi comprador y a cómo? |
|----------------|------------------|---------------------------------|-------------------------------------|--|--|------------------|--|--|
| Elaboro t Topo | De manera manual | Maiz, Horno, leña, Molino | Maiz propio o por compra individual | Maíz=\$60 Leña=\$50, Molino=\$8 Horno=\$400 | A la gente de la localidad y localidades cercanas a \$1.00 | Se obtiene \$82. | Mi comprador vende rollos de 400 totopos | A la gente de otros municipios como El Espinal, Ixtaltepec, etc. |

La carpintería es un oficio muy trabajado en la localidad, sin embargo recalcan que sus acabados son rústicos y no pueden ofrecer variedades en diseños, maquinaria y equipos de carpintería para lograr darle el valor agregado al mueble y así ofrecer una mayor diversificación de productos.

CUADRO 16: TRAJES TIPICOS DE LA REGION

| ¿Qué hago? | ¿Cómo lo hago? | ¿Con qué lo hago? ¿Qué utilizo? | ¿Cómo lo obtengo? ¿Dónde lo compro? | ¿Cuánto me cuestan? | ¿A quién lo vendo? ¿A cómo lo compra? | ¿Cuánto gano? | ¿Qué vende mi comprador? | ¿A quién le vende mi comprador y a cómo? |
|--|---|---------------------------------|--|---|--|--|--|--|
| Trajes típicos de la región, enaguas y huipiles. | Forro la tela, dibujo, pongo en el bastidor la tela y comienzo a bordar | Bastidor, tela, hilos, agujas. | Se compra la materia prima en Juchitán | Tela=\$295.50 Forro=\$64 Hilos, agujas=\$430 | A la gente de la localidad y cuando son las festividades y a una señora que reevende en Juchitán | Con la gente del pueblo a \$6000 y a la reevendedora \$4000. | Trajes típicos de la región huipiles, enaguas y rabonas. | A la gente de los pueblos vecinos y a los visitantes nacionales y extranjeros. |

Establecimientos que permitan la exhibición de los trajes típicos elaborados en la localidad, recursos para participar en expos y ferias para la venta de las artesanías.

MERCADO

MANO DE OBRA.

A continuación todas la ventas de sus productos que realizan los productores son a nivel comunidad o se someten al coyotaje intermediario, normalmente la mano de obra utilizada en la producción agropecuaria es familiar.

BIENES.

El valor agregado de la economía municipal tiene un valor de 9.5 millones de pesos según datos de INEGI (banco de información económica: consulta en internet el 19 de abril de 2006, www.inegi.gob.mx)

SERVICIOS.

En la población, son habitantes generalmente acuden a la ciudad de Juchitán para adquirir sus bienes ya que ahí encuentran una gran diversidad de calidad o precio de lo que desee comprar. No obstante aquí se encuentran algunos talleres y tiendas de servicios tales como:

- Carpintería
- Panadería
- Miscelánea
- Papelerías,
- Comedor
- Tiendas de materiales para construcción
- Taller de bicicletas
- Balconería
- Servicio médico
- Servicio mecánico
- Servicio Internet

CAPITALES

REMESAS

Los habitantes de esta localidad que encuentran trabajo en otros lugares, tanto en la República como en otros países -, envían dinero a sus familias con el objetivo de apoyarlos económicamente. Mas del 75% de las familias de migrantes reciben este dinero, por lo que constituye un recurso relevante entre la población local, ya que la gran mayoría se ve favorecida con este apoyo.

Las familias beneficiadas tienden a utilizar el dinero en bienes que procuran su bienestar y mejoran su nivel de vida; en algunos casos, estos recursos son punto de partida para proyectos de inversión personales, como puede ser la compra de terrenos o establecimiento de comercios y/o servicios. Se registra que una parte importante del dinero recibido se utiliza para la compra de terrenos para construcción de vivienda y animales para cría.

POBLACION ECONOMICAMENTE ACTIVA

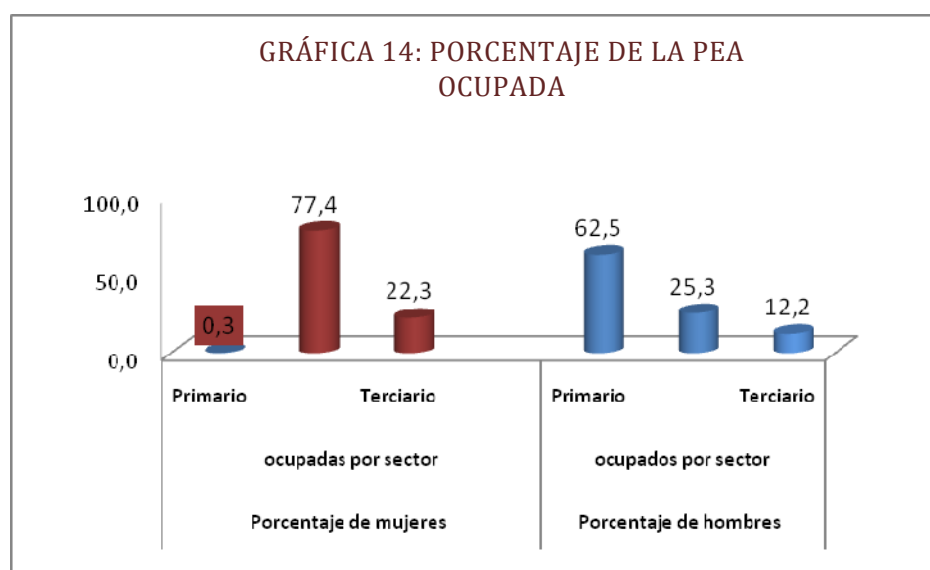

PROBLEMÁTICA ENCONTRADA

Los productores de sorgo y maíz han manifestado que su necesidad más grande es tener un sistema de riego en las zonas de cultivo lo que ocasiona una baja productividad agrícola, ya que de las 50 ha solo 10% son de riego; se considera que la causa de esto falta de financiamiento, el alto costo de los pozos, escasez de agua y asesoría para obtener financiamiento lo anterior genera una baja productividad agrícola, erosión de los suelos y desaprovechamiento del recurso. Se considera que para solucionar los problemas es necesario la elaboración de pozos profundos, la compra de la bomba, y de las instalaciones del sistema de riego por goteo y un sistema de aspensor, se cosechan 5 ton. de 5 ha. Sembradas de lo cual los productores consideran que en la tierra se puede cosechar más de 7 ton. en la superficie de 5 ha.

Los ganaderos manifestaron las necesidades de adquirir ordeñadoras para la extracción de leche en las vacas y de esa manera aumentar la producción, picadoras de pasto para la alimentación de los ganados y vacas y de esa forma mantener la seguridad del ganado, galeras sofisticadas para mantener la higiene en el ganado. La extracción de leche al día

es de 500 litros al día de forma manual y con ordeñadoras eléctricas se puede lograr la duplicidad de la producción y con ellos elaborar quesos para la comercialización diaria.

Los pescadores han externado sus necesidades, sobre la falta de anchas para una mejor transportación y seguridad sobre todo al momento de pescar pues, los cayucos en el mar no son seguros, sin embargo la necesidad los obliga a seguir trabajando, o si fuera posible la compra del puro motor para darle estabilidad a los cayucos, además la adquisición de materiales para la elaboración de la red.

Las mujeres totoperas, manifiestan que producen el totopo para su autoconsumo y la venta del mismo, sin embargo su producción es mínima de 50 totopos al día, manifestando que necesitan adquirir hornos más grandes y otros implementos para aumentar la producción a por lo menos 150 totopos al día, además se tiene la inquietud de empaquetar sus producto y tenerlo registrado para su venta en otros estados inclusive fuera del país.

La carpintería es un oficio muy trabajado en la localidad, sin embargo recalcan que sus acabados son rústicos y no pueden ofrecer variedades en diseños, maquinaria y equipos de carpintería para lograr darle el valor agregado al mueble y así ofrecer una mayor diversificación de productos.

EJE INSTITUCIONAL



La capacidad como institucionalización en Santa María Xadani ofreciendo un servicio eficiente de parte de todo el cabildo y el personal administrativo que trabaja en esta ayuntamiento para efectuar la labor de gobernar, la infraestructura con que cuenta, de los servicios que proporciona.

El ayuntamiento está integrado por el presidente, cuatro regidores, un sindico, un tesorero, una secretaria con la finalidad de prestar un buen servicio a la sociedad, cuenta con un palacio municipal y equipos necesarios para llevar a cabo sus actividades, los elementos básicos que ofrece el municipio a la comunidad como: agua potable, drenaje, recolección de basura, electrificación, etc; de igual manera reglamentos que rigen al municipio, el reglamento interno del consejo, el reglamento del bando de policía, se respalda con un grupo de protección civil quien se encarga de proteger a la sociedad en desastres naturales manifestado la carencia de equipos de seguridad y rescate.

INFRAESTRUCTURA Y EQUIPO MUNICIPAL

EN LA PRESIDENCIA MUNICIPAL

El desarrollo de la institucionalidad municipal en la localidad ha permitido conservar la estabilidad, lo cual es uno de los requisitos indispensables para la promoción de políticas de desarrollo. En la actualidad las autoridades municipales cuentan con la infraestructura indispensable para realizar sus funciones de representación y dirección social, pero no se cuenta con los recursos propios suficientes para promover iniciativas de desarrollo propias y depende de los recursos federales.

- 1 Escritorio de madera en cuatro cajones con marco al centro escudo nacional en buen estado.
- 1 Sello metálico circular al centro escudo nacional, presidencia municipal al borde en buen estado.
- 12 sillas de metal color negro en buen estado
- 1 Teléfono de mesa son servicio en buen estado
- 1 Ventilador Man huracán en buen estado
- 1 Archivero metal color gris oscuro en buen estado
- 1 Bandera Nacional en buen estado
- 1 hasta metálica en buen estado
- 3 Trofeos en buen estado
- 1 Basurero en buen estado

EN LA SECRETARIA MUNICIPAL

- 1 escritorio de madera con un cajón en buen estado
- 1 escritorio de metal en buen estado
- 1 Escritorio de madera de cuatro cajones en mal estado
- 2 sillas de metal color negro en buen estado
- 1 Silla de confort color gris en buen estado
- 1 mueble madera de computadora en buen estado
- 1 archivero de metal en mal estado
- 1 Equipo de computo (procesador Intel III, CD- ROM 4G. memoria RAM 256 M. monitor de 17', teclado estándar (fuera de servicio, mouse).
- 1 Impresora HP C720 impresora a color fuera de servicio.
- 1 Equipo de computo (procesador Intel IV, ensamblada, CD- ROM 40G. memoria RAM 526 M. monitor de 15', teclado estándar (fuera de servicio, mouse).

Infraestructuras físicas (incluye oficinas)

- o Oficina del IMO
- o Tesorería
- o Registro Civil

- Palacio Municipal

Maquinaria y Equipos (incluye vehículos).

- 2 Revolvedoras 1 en buen estado y el otro sin motor
- 1 Volteo
- 1 Vehículos (camionetas)
- 1 Ambulancia
- 2 Equipos de computo
- Teléfono
- Copiadora

ORGANIZACIÓN Y PROFESIONALIZACIÓN MUNICIPAL.

Del ayuntamiento

FIGURA 2: ORGANIGRAMA DEL AYUNTAMIENTO

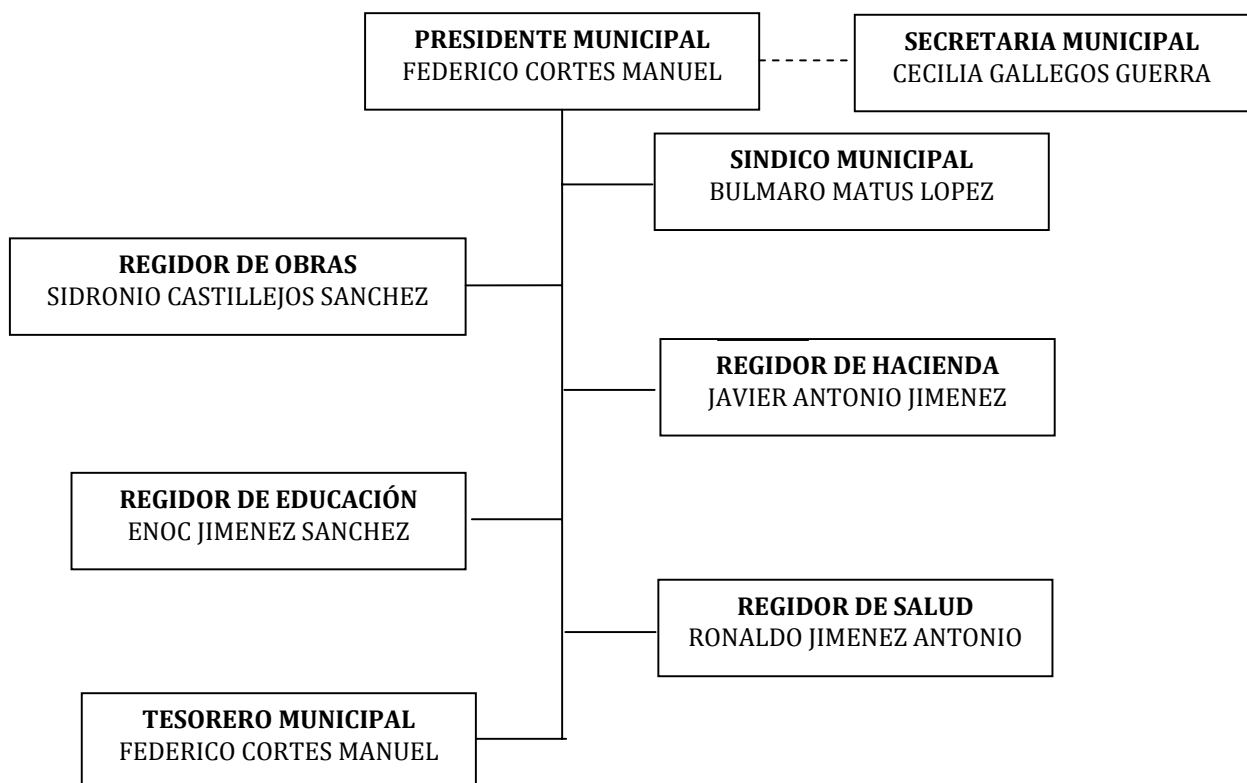

De la administración municipal.

En la administración municipal se encuentran 53 empleados registrados en nómina, incluye bando de policía, administrativos, regidores, auxiliares, secretarios, personal de biblioteca, panteón, salud, entre otros.

INGRESOS.

RAMO 33

FONDO III TOTAL: \$ 5, 363,868.00

Obras Contempladas en el Fondo III el Año 2008

1. Construcción de la barda perimetral de la escuela de educación
2. Construcción de una biblioteca de 8 x 12 en la escuela primaria rural revolución
3. Construcción de una cancha de usos múltiples de la escuela bachillerato IEBO
4. Construcción de servicios sanitario Bachillerato IEBO
5. Techura en el jardín de niños miguel hidalgo
6. Techura en escuela preescolar Tierra y libertad
7. Construcción de un aula didáctica 6 x 5.3 metros cuadrados en el jardín de niños héroes de Chapultepec

FONDO IV TOTAL: \$ 2,736,344.00

RAMO 28: \$ 3,747.665.67

REGLAMENTACIÓN MUNICIPAL.

Bando de policía y buen gobierno. El municipio de Santa María Xadani cuenta con el reglamento de bando de policía, para que se tenga una base de las funciones del bando, así como las responsabilidades con la ciudadanía de proteger su estado físico y emocional de toda la localidad. Este Bando es de observancia general y obligatoria en todo el territorio municipal para las autoridades, los vecinos, habitantes, visitantes y transeúntes del Municipio, y sus infracciones serán sancionadas conformes a lo que establezcan las propias disposiciones municipales.

Reglamentaciones secundarias. Cuentan con el reglamento que rigen a las personas comerciantes para que de esta manera puedan ofrecer sus productos o

servicios de calidad, en este reglamento se encuentran establecidos las acciones y sanciones jurídicas a la población.

Reglamento Interno. Tiene por objeto reglamentar la constitución, organización y funcionamiento del Consejo Municipal de Desarrollo Rural Sustentable y la relación de éste con las dependencias y entidades de los tres órdenes de gobierno.

PRESTACIÓN DE SERVICIOS Y SU CALIDAD.

Los servicios que se encuentran disponibles para la población son: Agua potable, Alumbrado público, seguridad pública, panteón, campañas de limpieza, recolección de la basura.

Protección civil.

Acción solidaria y participativa de los diversos sectores que integran la sociedad, que junto con las autoridades municipales y bajo la dirección de las mismas, buscan la protección, seguridad y salvaguarda de amplios núcleos de población, ante la ocurrencia de un desastre. Instancia que se encuentra trabajando en este municipio, prestando el auxilio en el momento oportuno. Cabe señalar que dicho grupo no cuenta con las herramientas, el recurso, el equipo, ni las instalaciones, correctas para ofrecer el servicio oportuno y eficiente a la población.

TRANSPARENCIA Y ACCESO A LA INFORMACIÓN PÚBLICA.

La transparencia en el ayuntamiento se hace presente cuando la información que requiere el ciudadano es proporcionado por el municipio, se les rinde cuentas de trabajo que se viene realizando al finalizar el año, para que no exista esa duda e incertidumbre de que hay un mal manejo de los recurso, y así el pueblo este tranquilo de que su gobernante está trabajando para ellos, en beneficio de los intereses del pueblo.

FORTALECIMIENTO A LA PARTICIPACIÓN CIUDADANA Y LA CONTRALORÍA SOCIAL.

El fortalecimiento a la participación ciudadana se está trabajando en ello, con la integración del consejo, la ciudadanía participa, existen representantes que manifiestan las necesidades del pueblo, están participando en la elaboración del Plan Municipal mismo que presenta la situación actual del municipio. Sabemos que esto es un comienzo y que se necesita participar más en talleres, capacitaciones para que aprendamos y sobre todo

valoremos el trabajo de nuestros representantes municipales. El CMDRS es una pieza clave en el fortalecimiento a la participación ciudadana.

FORTALECIMIENTO DE LAS RELACIONES INTERGUBERNAMENTALES.

El presidente municipal ha sabido trabajar en las relaciones intergubernamentales, existe un compromiso con el gobierno del Estado de trabajar con honestidad para el progreso y desarrollo de su municipio Santa María Xadani. El Presidente C. Federico Cortes Manuel ha demostrado ser un buen gestor pues existe una buena relación con el Ayuntamiento Municipal y con la delegación del gobierno del estado así como del propio gobierno del estado y esto le facilita agenciarse de recursos para poder realizar obras de relevancia para el pueblo.

PROBLEMÁTICA ENCONTRADA

El honorable Ayuntamiento de Santa Maria Xadani, no cuenta aún con un palacio digno, se encuentra en proceso de construcción, por el momento solo existe una infraestructura deteriorada pero que sirve como instancia para atender al pueblo en general. Se encuentran organizados mediante un cabildo quien es el que se encarga de llevar el orden en los municipio, este cabildo se encuentra conformado por un presidente, secretaria, tesorero y sus regidores que son el de: obras, hacienda, educación, salud y un síndico municipal, los ingresos de este año para el fondo fondo III de : \$ 5, 363,868.00 y el fondo IV fue de \$ 2,736,344.00, hasta el momento ya están destinados los fondos a infraestructura educativa y municipal.

IDENTIFICACION DE PROBLEMAS

En el taller de Planeación los grupos sociales enlistaron los siguientes problemas:

1. Falta de Hornos para las mujeres que laboran el Totopo en Santa María Xadani
2. Falta de Cayucos, motores, redes para los pescadores
3. Falta de asesoría, asistencia técnica y capacitación a los productores del maíz, sorgo, ganadería.
4. Falta de Sistemas de Riego para el beneficio de todos los agricultores
5. Falta de establecimiento para los artesanos bordadores de trajes regionales
6. Escasa Infraestructura básica
7. No hay un espacio municipal de reciclado de basura.
8. Falta de un relleno sanitario en la localidad
9. Acondicionamiento de las instituciones educativas
10. Pavimentación de las calles
11. Pérdida de valores humanos
12. Contaminación por residuos sólidos y aguas residuales
13. Falta de insumos apoya a los campesinos en la compra de sus materiales
14. Falta de sistemas de Riego en las superficies agropecuarias
15. Es necesario el equipamiento del Centro de Salud y el IMSS de oportunidades
16. Falta de espacios recreativos para la sociedad.
17. Falta de servicio de internet en la comunidad para los jóvenes
18. Construcción Total del Palacio Municipal.
19. Baja Producción y productividad en el sector agropecuario, pesca y agroindustrial
20. Insuficiencia del fortalecimiento institucional.

PRIORIZACION DE PROBLEMAS.

Se realizo el ejercicio de priorización de los problemas enlistados:

1. Contaminación del agua del rio, la laguna superior por residuos sólidos y aguas residuales. Un aspecto a destacar es la contaminación por residuos sólidos generada por las comunidades ribereñas de las afluentes de los ríos que pasan por el municipio han alcanzado niveles preocupantes de hasta 3 toneladas diarias.
2. Baja producción y productividad en el sector rural. En las zonas de cultivo se tiene una baja productividad agrícola, ya que de las 50 ha solo 10% son de riego; se considera que la causa de esto falta de financiamiento, el sector agroindustrial es de un 50% de su capacidad, así como también la ganadería y la pesca.
3. Insuficiencia del fortalecimiento institucional. Hay carecimientos institucionales de infraestructura, equipamiento y de capacitación para los servidores públicos y ofrecer un servicio eficiente en la localidad.
4. Escaza Infraestructura básica. Es un municipio con analfabetismo está presente un poco más de 2129 personas que no saben leer ni escribir, este es un problema y una de las causas se debe al grado de marginación que se presenta y es de 0.46267 es decir, tiene alta marginación pues aquí existe el rezago en vivienda, salud, educación, servicios, entre otros y eso esta aunado con el índice de desarrollo humano su grado es de 0.658 es considerado Medio Alto.
5. Pérdida de Valores Humanos. Por la influencia de la televisión, y falta de atención de los padres así los hijos, se han perdido los valores morales y educativos entre los niños, adolescentes y jóvenes lo que ocasiona que a temprana edad se conviertan en adictos al alcoholismo y drogadicción; además de la violencia intrafamiliar ocasiona que los niños de 13 y 14 años busquen un escape huyendo en pareja y con ello ocasionando el casamiento a temprana edad.

ARBOL DE PROBLEMAS

ARBOL DEL PROBLEMA 1. CONTAMINACIÓN DEL AGUA DEL RIO, LA LAGUNA SUPERIOR POR RESIDUOS SÓLIDOS Y AGUAS RESIDUALES

| CAUSA | PROBLEMA | EFFECTOS |
|---|---|---|
| No existe una reglamentación ambiental sobre el manejo de la basura. | Contaminación del agua del río, la laguna superior por residuos sólidos y aguas residuales | Tiraderos de basura clandestina a cielo abierto. |
| No hay conciencia en el cuidado del medio ambiente. | | Muertes de especies acuáticas. |
| No existen un comité que tome medidas del cuidado del agua y manejo de residuos sólidos. | | Aumenta la contaminación en el río, la laguna por un mal manejo de residuos sólidos. |
| No existe un relleno sanitario | | Provoca un foco de infección de plagas y enfermedades. |
| Por la falta de una planta de reciclaje de basura. | | |
| Falta de una planta tratadora de aguas negras. | | Los cultivos se riegan con agua sucia, los alimentos son contaminados y se escasea el agua para el consumo humano. |
| Basura solida y aguas negras vertidas en el cauce del río. | | Enfermedades gastrointestinales y parásitos vectores de enfermedades. |
| Tiradero municipal en la parte alta en los terrenos de dicha localidad. | | En épocas de lluvia la basura es arrastrada por las corrientes pluviales y contaminan la localidad, los ríos y mares. |
| Las personas no están capacitadas para reciclar la basura orgánica e inorgánica en sus hogares. | | Se genera mayor contaminación al ambiente y la putrefacción de la basura orgánica. |

ARBOL DE SOLUCIONES 1. MANEJO SUSTENTABLE DE LA BASURA Y AGUAS RESIDUALES

| CONJUNTO DE SOLUCIONES | SOLUCION ESTRATEGICA | CONDICION POSITIVA A FUTURO |
|---|--|--|
| Reglamentación municipal para uso del agua de consumo humano e irrigación agrícola. | Manejo sustentable de la Basura y Aguas Residuales. | Ayuntamiento fortalecido con reglamentos acordes a la realidad municipal. |
| Establecer un programa de educación ambiental en todas las instituciones educativas. | | Crear una conciencia de sanidad ambiental a adultos, jóvenes y niños de la localidad. |
| Concientizar a la gente sobre el manejo integral de la basura. | | Población capacitada para el manejo integral de la basura. |
| Crear un comité encargado de establecer un reglamento y aplicar los programas de educación ambiental. | | Tener un comité organizado para la gestión del cuidado ambiental en el municipio. |
| Contar con un relleno sanitario. | | Tener un municipio exento de áreas que sean foco de infección a la población. |
| Contar con una planta de acopio y reciclaje de basura. | | Generación de fuentes de empleos, entradas de divisas por la venta de plásticos, papel, vidrios, cartón entre otros. |
| Contar con una planta tratadora de aguas negras. | | Generador de fuentes de empleos, mayor disponibilidad de agua para consumo humano y para la irrigación agrícola. |
| El desazolve y rehabilitación del río de los perros. | | Aguas limpias, repoblación de especies acuáticas y terrestres. |
| Capacitación sobre como operar una planta de reciclaje de basura. | | Personal con aptitud y destreza sobre el manejo y uso sustentable de la basura y aguas residuales. |
| Capacitación para elaborar compostas y utilizarlos como fertilizantes orgánicos. | | El uso de los abonos orgánicos para el buen manejo de los cultivos. |

ARBOL DEL PROBLEMA 2. BAJA PRODUCTIVIDAD EN EL SECTOR RURAL

| CAUSA | PROBLEMA | EFFECTOS |
|--|---|--|
| Falta de una organización productiva entre productores agrícola, pecuario y acuícola. | Baja Producción y Productividad en el Sector Rural | Desorganización en la planeación y en la programación productiva. |
| Uso inadecuado de asistencia técnica y mal manejo de los cultivos. | | No se utilizan los paquetes tecnológicos adecuados. |
| Insuficiencia y altos costos de maquinaria, equipos e implementos modernizados para la agricultura, ganadería y pesca. | | Encarecimiento y altos costos de la maquila que provoca el alto costos de producción en las empresas agrícolas, ganaderas y acuícolas. |
| Altos costos e insuficiencia de los insumos para los cultivos agrícolas, especies ganaderas y acuícolas. | | Proliferación de las plagas, enfermedades y bajo rendimiento en los cultivos y especies ganaderas y acuícolas. |
| No se cuenta con una infraestructura de irrigación agrícola tecnificada. | | Falta de agua para riego, siniestros de los cultivos y muerte de las especies pecuarias y acuícolas. |
| No existe infraestructura productiva en el sector rural (galera, pozos profundos, bodegas, sistemas de riego y caminos cosecheros) | | Manejo inadecuado de insumos, productos agropecuarios y pesqueros. |
| Falta de capacitación para el manejo de maquinaria, equipo e implementos modernizados para la agricultura, ganadería y pesca. | | No se da un buen uso y no se utiliza la capacidad total de las maquinarias, equipos e implementos modernizados. |

ARBOL DE SOLUCIONES 2. PROGRAMA DE FOMENTO AL CRECIMIENTO DE LA PRODUCCION Y PRODUCTIVIDAD EN EL SECTOR RURAL

| CONJUNTO DE SOLUCIONES | SOLUCION ESTRATEGICA | CONDICION POSITIVA A FUTURO |
|---|--|--|
| Formar figuras jurídicas para la organización y explotación de proyectos productivos. | Programa de Fomento al crecimiento de la producción y productividad en el sector rural. | Productores agrícolas, pecuarios y acuícolas, organizados para el aprovechamiento de los proyectos productivos. |
| Establecer un programa de asistencia técnica para el buen uso de los cultivos. | | Aprovechamiento de las técnicas de cultivo y paquetes tecnológicos. |
| Concientizar a los productores de la gran utilidad que es la modernización y tecnificación de sus procesos de producción | | Productores comprometidos con el trabajo en equipo para hacer crecer sus empresas familiares. |
| Adquisición de maquinaria, equipos e implementos modernizados en la, agricultura, ganadería, pesca e industrias familiares. | | Aumento de la producción y darle valor agregado a los artículos de producción. Sequía |
| Adquisición de insumos para apoyo al campo. | | Producción, productividad y calidad en el campo. |
| Construcción de sistemas de irrigación, caminos cosecheros. | | Mayor fertilización en las tierras. |
| Construcción de pozos profundos. | | Incremento de la cosecha. |
| Construcción de galeras y bodegas. | | Buen manejo e higiene de los productores agrícolas, ganaderos y pesqueros. |
| Asesoría, asistencia técnica y capacitación a los productores y comerciantes en la producción de bienes y servicio. | | Generación de mejoras y de empleos. Personal capacitado para la utilización de algún equipo tecnificado en particular o diversos. |

ARBOL DEL PROBLEMA 3. ESCASO FORTALECIMIENTO INSTITUCIONAL

| CAUSA | PROBLEMA | EFFECTOS |
|---|---|--|
| No se lleva a cabo el reglamento interno del consejo municipal de desarrollo rural sustentable | Escaso Fortalecimiento Institucional | Escasa coordinación y cooperación entre los consejeros para llevar a cabo |
| Inseguridad Pública. | | Inestabilidad Social. |
| Escaso equipamiento en protección civil. | | Intervención oportuna y eficiente a los desastres naturales. |
| No contar con equipos de cómputo, de oficina y de papelería. | | Servicio más tardado para los pobladores |
| No existe la construcción de un Palacio Municipal digno para el H. Ayuntamiento municipal. | | Infraestructura deteriorada y falta de espacios para los establecimientos de los regidores. |
| No existe un Parque Municipal como zona de distracción para chicos y grandes. | | Escasas zonas de entretenimiento de los jóvenes y adultos, generación de vandalismo. |
| Falta de un Auditorio Municipal donde pueda el pueblo ser convocado y reunirse para ser partícipe de las asambleas del H. Ayuntamiento Municipal. | | Reuniones celebradas en la plaza cívica solo en días soleados pues en épocas de lluvia son inútiles. |
| Nula capacitación como servidores públicos. | | Servicio Deficiente de cada uno de los trabajadores en el ayuntamiento. |

ARBOL DE SOLUCIONES 3. PROGRAMA DE FORTALECIMIENTO INSTITUCIONAL

| CONJUNTO DE SOLUCIONES | SOLUCION ESTRATEGICA | CONDICION POSITIVA A FUTURO |
|---|--|--|
| Impulsar a los consejeros municipales llevar a cabo las funciones de cada puesto. | Programa de Fortalecimiento Institucional | La población económicamente activa se verá beneficiada. |
| Establecer un reglamento interno de las funciones como servidores públicos del honorable ayuntamiento municipal | | Servidores públicos con una visión clara de cada una de sus funciones. |
| Propiciar la ejecución correcta del reglamento interno del consejo. | | Mayor coordinación y ejecución de los programas. |
| Implementar el reglamento del bando de policía y proporcionarles los equipos adecuados. | | Mayor seguridad para los pobladores de la localidad. |
| Proveer a Protección Civil de equipos suficientes para una mejor intervención ciudadana. | | Mejor intervención en las contingencias presentadas. |
| Adquisición de Equipos de Cómputo y de Oficina para el H. Ayuntamiento Municipal. | | Mejoras en el servicio público. |
| Construcción de un Palacio Municipal digno. | | Mejor atención a la población Xadaneña. |
| Construcción de un Parque Municipal | | Centros de esparcimientos para los jóvenes y adultos. |
| Construcción de un Auditorio Municipal | | Auditorio acondicionado para los eventos políticos, sociales, religiosos y culturales. |
| Capacitar a todo el personal donde se establezca la importancia y se defina las funciones de cada uno. | | Servidores públicos eficientes. |

ARBOL DEL PROBLEMA 4. ESCASA INFRAESTRUCTURA BÁSICA SOCIAL

| CAUSA | PROBLEMA | EFFECTOS |
|--|---|--|
| Escasa infraestructura educativa. | Escasa infraestructura básica social | Baja calidad en las instalaciones de los centros educativos. |
| Viviendas con pisos de tierra | | Forma de vida insalubre |
| Caminos deteriorados. | | Incomunicación en temporadas de lluvias. |
| Falta de equipos e infraestructura en las clínicas y centros de salud. | | Mayor índice de mortalidad por enfermedades comunes. |
| Escasa infraestructura de drenaje y alcantarillado. | | Inundaciones en épocas de lluvia. |
| Falta abastecimiento total de alumbrado público. | | Insuficiente abastecimiento en el alumbrado público. |
| Falta de centros y unidades recreativas y deportivas. | | Delincuencia, jóvenes adictos y obesos. |

ARBOL DE SOLUCIONES 4. FORTALECIMIENTO DE INFRAESTRUCTURA BÁSICA MUNICIPAL

| CONJUNTO DE SOLUCIONES | SOLUCION ESTRATEGICA | CONDICION POSITIVA A FUTURO |
|---|--|---|
| Construcción, reparación y ampliación de techados, aulas, sanitarios, bibliotecas, canchas. | Fortalecimiento de Infraestructura Básica Social. | Educación de calidad. Mayor capacidad para admitir estudiantes, y que cuenten con aulas y baños dignos. |
| Construcción de piso firme en las viviendas que lo requieran. | | Mejor calidad de vida |
| Reparación de la carretera asfaltada Juchitán – Xadani. Y conservación de caminos rurales. | | Mayor comunicación con otras localidades y colonias del municipio. |
| Remodelación, ampliación y equipamiento del IMSS y centro de salud | | Mejor atención a los pacientes y la disminución de mortalidad. |
| Adquisición de una ambulancia para Centro de Salud. | | Servicio eficiente y rápido. |
| Ampliación del Drenaje Sanitario. | | Mayor higiene en la población y disminución de enfermedades intestinales. |
| Ampliación del alumbrado público. | | Mayor seguridad a la población |

ARBOL DEL PROBLEMA 5. PÉRDIDA DE VALORES HUMANOS

| CAUSA | PROBLEMA | EFFECTOS |
|--|-----------------------------------|--|
| Desintegración familiar | Pérdida de Valores Humanos | Abandono de hogar |
| Adicciones | | Delincuencia |
| Adquisición de modas nacionales y extranjeras. | | Vocabulario diferente y la vestimenta de los jóvenes. |
| Falta de espacios y centros recreativos | | Libertinaje, delincuencia. |
| Desempleo | | Autoestima baja, depresión, enfermedades emocionales. |
| Vandalismo en la localidad | | Asaltos y secuestros |
| No existe fomento a la cultura y a la música regional. | | Perdida de las costumbres y tradiciones de la localidad. |

ARBOL DE SOLUCIONES 5. PROGRAMA DE FORTALECIMIENTOS CULTURALES

| CONJUNTO DE SOLUCIONES | SOLUCION ESTRATEGICA | CONDICION POSITIVA A FUTURO |
|--|---|---|
| Construcción de canchas y unidades deportivas. | Programa de fortalecimiento cultural | Adolescentes y jóvenes deportistas, con salud física, mental y emocional. |
| Programas de integración familiar. | | Familias integradas |
| Centros de rehabilitación juvenil en drogadicciones. | | Jóvenes de bien con deseos de estudiar el nivel superior. |
| Rescate y fortalecimiento de la cultura y tradiciones. | | Arraigo de la cultura y tradiciones del municipio. |
| Fomento de la lengua indígena. | | Arraigo de la lengua materna y desarrollo del municipio |

ESCENARIO TENDENCIAL

La falta de organización en los sectores productivos, el aprovechamiento irracional de los recursos; contaminación, el creciente problema del deterioro ambiental, la falta de oportunidades de inversión colapsan a las sociedades encerrando a las cadenas productivas; agricultura, la ganadería, acuacultura, industrias rurales, etc. Es preciso retomar los problemas y hacer trabajos; no solo para el sector al que se pertenece sino con todos los ejes del municipio, recordemos que todos hacen una sola sociedad; una sociedad que requiere del fortalecimiento comercial, técnico, humano, económico para lograr el desarrollo del municipio.

ESCENARIO DESEADO

El municipio considera que puede alcanzar el desarrollo en un plazo no menos de 10 años, se desea ser un municipio eficiente para que tenga un servicio de calidad, un aprovechamiento racional de los recursos naturales, y con la generación de fuentes de empleo que permitan elevar el nivel y la calidad de vida de sus habitantes; para que haya igualdad entre los habitantes Xadaneños.

MATRIZ DE SOLUCIONES ESTRATEGICOS

| SOLUCION ESTRATEGICA | ¿Resuelve o ataca varios problemas? ¿Cuáles? | ¿Los recursos para hacerla están bajo nuestro control? | ¿Estamos todos de acuerdo en realizarla? ¿Quiénes? | ¿Cuánto tiempo tardaremos en lograrlos? ¿Cuántos años? | ¿Qué riesgo o peligros corremos al hacerlo? | ¿Qué riesgos o peligros corremos por no hacerlo? | ¿Quiénes se van a beneficiar? |
|---|---|---|--|---|---|---|--|
| 1.- Manejo sustentable de la Basura y Aguas Residuales | SI - Enfermedades gastrointestinales y dengue. - Contaminación del agua para consumo. - Contaminación de alimentos por usar aguas contaminadas en lagunas para riego. - Escases de agua potable para el consumo humano. | NO, Pues no se cuenta con el recurso económico para construir una planta de reciclaje y una tratadora de aguas residuales. Entre otras la capacitación sobre el manejo sustentable de la basura. | - Ayuntamiento - Comité de Barrios y colonias - Unidades de riego. - Pescadores | 4 años | Ninguno | Contaminación, de los alimentos que se generan en la comunicad. Que aumenten las enfermedades gastrointestinales entre otros. | Barrios y colonias, pescadores, agricultores y población en general. |

| SOLUCION ESTRATEGICA | ¿Resuelve o ataca varios problemas? ¿Cuáles? | ¿Los recursos para hacerla están bajo nuestro control? | ¿Estamos todos de acuerdo en realizarla? ¿Quiénes? | ¿Cuánto tiempo tardaremos en lograrlos? ¿Cuántos años? | ¿Qué riesgo o peligros corremos al hacerlo? | ¿Qué riesgos o peligros corremos por no hacerlo? | ¿Quiénes se van a beneficiar? |
|---|---|--|---|---|---|---|---|
| 2.- Programa de Fomento al crecimiento de la producción y Productividad en el Sector Rural | SI - Baja producción y productividad. - Industrialización y valor agregado al sistema producto, - Desempleo - Erosión de las tierras, plagas y enfermedades en los cultivos | NO, El recurso que se necesita para el fomento productivo al sector rural está en manos de terceras personas. | - Ayuntamiento Municipal - Comité de sorgueros - Comité de ganaderos - Carpinteros - Comerciantes - Totoperas - Pescadores - Productores | 5 años | Ninguno | Poca generación de ingreso. Que los clientes decidan irse con la competencia. No abastecer el mercado. Desempleo Delincuencia | Agricultores, ganaderos, carpinteros, panaderos, Pescadores, comerciantes, etc. y población en general. |

| SOLUCION ESTRATEGICA | ¿Resuelve o ataca varios problemas? ¿Cuáles? | ¿Los recursos para hacerla están bajo nuestro control? | ¿Estamos todos de acuerdo en realizarla? ¿Quiénes? | ¿Cuánto tiempo tardaremos en lograrlos? ¿Cuántos años? | ¿Qué riesgo o peligros corremos al hacerlo? | ¿Qué riesgos o peligros corremos por no hacerlo? | ¿Quiénes se van a beneficiar? |
|--|--|---|--|---|---|--|---|
| 3.- Programa de Fortalecimiento Institucional | SI - Inseguridad en la población. - Servicio deficiente en el Ayuntamiento. - Atención y protección ciudadana en los desastres naturales - Bajo desarrollo municipal | NO, se tienen algunos recursos disponibles para hacer posible la solución estratégica, pero se tendrá que contar con mayores recursos para el cumplimiento del objetivo | - Ayuntamiento - Consejeros municipales - Comité de Barrios y colonias | 6 años | Ninguno | Servicio Deficiente Inestabilidad social, | Personal del ayuntamiento, Barrios y colonias, pescadores, y agricultores población en general. |

| SOLUCION ESTRATEGICA | ¿Resuelve o ataca varios problemas? ¿Cuáles? | ¿Los recursos para hacerla están bajo nuestro control? | ¿Estamos todos de acuerdo en realizarla? ¿Quiénes? | ¿Cuánto tiempo tardaremos en lograrlos? ¿Cuántos años? | ¿Qué riesgo o peligros corremos al hacerlo? | ¿Qué riesgos o peligros corremos por no hacerlo? | ¿Quiénes se van a beneficiar? |
|--|--|--|--|---|---|--|--|
| 4.- Fortalecimiento de Infraestructura Básica Social. | La Incomunicación carretera que se da en épocas de lluvia. Viviendas con piso de tierra. Corto abastecimiento de alumbrado público. La insuficiencia red de drenaje. Falta de centro de entretenimiento. Escasa infraestructura educativa. | No Los recursos serán necesarios gestionarlos con los programas federales, estatales y municipales. | Si Ayuntamiento municipal. Consejo municipal. Comité de barrios y colonias. | 6 Años | Ninguno | Inseguridad pública, vivir en condiciones insalubre. Aumento del vandalismo y drogadicción. | Familias enteras, Jóvenes y adultos y toda la población en general, así como las localidades cercanas. |

| SOLUCION ESTRATEGICA | ¿Resuelve o ataca varios problemas? ¿Cuáles? | ¿Los recursos para hacerla están bajo nuestro control? | ¿Estamos todos de acuerdo en realizarla? ¿Quiénes? | ¿Cuánto tiempo tardaremos en lograrlos? ¿Cuántos años? | ¿Qué riesgo o peligros corremos al hacerlo? | ¿Qué riesgos o peligros corremos por no hacerlo? | ¿Quiénes se van a beneficiar? |
|---|--|--|---|---|---|--|--|
| 5.- Programa de fortalecimiento cultural | Alcoholismo Drogadicción Migración de la población hacia los E.U.A Desaparición de la Danza y Música del pueblo Abandono Escolar a temprana edad | Si | Si Regidor de Salud Consejo Municipal de Desarrollo Presidente Municipal Ayuntamiento Municipal | 3 Años | Ninguno | Perdida de las costumbres y tradiciones. Incremento de la drogadicción y el alcoholismo Constante migración a los E.U.A. | La población en su totalidad y localidades aledañas. |

PLAN MUNICIPAL DE DESARROLLO

VISIÓN

Ser el municipio que impulse al desarrollo rural sustentable, que tenga a sus pobladores saludables con un trabajo digno y productivo, que sus niños y jóvenes salgan preparados. Un municipio organizado que se destaque ante otros municipios como el municipio más limpio, organizado, productivo, turístico, entre otros.

MISIÓN

El consejo municipal de desarrollo, busca promover la participación de las organizaciones, asistencia Técnica, capacitación y la gestión de recursos y proyectos productivos, mejorando la calidad de vida de la población y generar el desarrollo de sus cadenas productivas, haciendo escuelas y centros recreativos con todos los servicios, centros de salud equipados, mejorar los servicios públicos entre otros.

LINEAS ESTRATEGICAS

- Manejo sustentable de la Basura y Aguas Residuales
- Programa de Fomento al Crecimiento de la Producción y Productividad en el Sector Rural.
- Programa de Fortalecimiento Institucional
- Fortalecimiento de Infraestructura básica municipal.
- Programa de fortalecimientos culturales

OBJETIVOS ESTRATEGICOS

- Realizar un programa de manejo sustentable de la basura y aguas residuales, para disminuir el alto nivel de contaminación en ríos y suelos y así mantener un manejo sustentable de los recursos
- Establecer un programa integral para el Fomento productivo en el sector rural para el bienestar de sus habitantes, y generar fuentes de empleo y darle valor agregado a los productos.
- Construir una política municipal, buscando el beneficio común, incrementando y remodelando las oficinas municipales y respetando el reglamento que se halla establecido.
- Ampliar y rehabilitar la infraestructura básica municipal para elevar la calidad de vida en la región y disminuir el grado de marginación municipal
- Rescatar la cultura, costumbres y tradiciones, basados en el reconocimiento y respeto de una cultura indígena, aceptando la diversidad de opiniones y fomentando el gusto por la cultura.

ANALISIS FODA

El análisis **FODA** nos ayudara a visualizar los problemas que encontramos una vez analizado los cinco ejes de estudio del municipio; ambiental, humano, social, económico e institucional, además de las necesidades que enfrenta el municipio, con el siguiente cuadro los conoceremos:

FORTALEZAS

- Buenas relaciones gubernamentales
- La laguna que sirve para pesca
- El estero natural
- La lengua materna
- La flora y la fauna silvestre.
- Las tradiciones y costumbres
- Los recursos naturales de la región (peces, plantas medicinales).
- La infraestructura educativa.

OPORTUNIDADES

- Participación de los programas de Gobierno.
- Mantenimiento del camino Santa María Xadani - Juchitán.
- Llegada de recursos federales y estatales al municipio.
- Presencia de instituciones educativas.
- Programa de alfabetización para adultos.

DEBILIDADES

- Falta de empleos.
- Carencia de recursos económicos para la inversión.
- Carencia de asistencia.
- Deficiente infraestructura de salud.
- Rezagos educativos
- Falta de medios y vías de comunicación suficientes y adecuados.
- Falta de impulso a la cultura.
- Manejo de la basura.
- Alcoholismo y Drogadicción

AMENZAS

- Disminución de programas de asistencia técnica agropecuaria.
- Cacería furtiva de fauna de pueblos colindantes en nuestro territorio.
- Fomento de la drogadicción por personas ajenas al municipio
- Incumplimiento de programas federales en la entrega de recursos

MATRIZ DE LINEAS ESTRATEGICAS

LINEA 1: MANEJO SUSTENTABLE DE LA BASURA Y AGUAS RESIDUALES

| SOLUCIONES ESTRATEGICAS | OBJETIVO GENERAL | PROYECTOS | METAS |
|--|---|--|---|
| <p>Manejo sustentable de la Basura y Aguas Residuales</p> | <p>Realizar un programa de manejo sustentable de la basura y aguas residuales, para disminuir el alto nivel de contaminación en ríos y suelos y así mantener un manejo sustentable de los recursos.</p> | <p>FOMENTO: Impulsar la reglamentación en el municipio que incentive el reciclaje de residuos sólidos y aguas residuales.</p> | <ul style="list-style-type: none"> ❖ Un reglamento sobre el manejo de basura y desechos de aguas residuales ❖ Un convenio de colaboración con las instancias de salud y educación para la concientización acerca del reciclaje de residuos sólidos y agua. ❖ Un programa de actividades a desarrollar en el transcurso del año sobre el manejo sustentable de la basura. |
| | | <p>ORGANIZACIÓN: Crear y fortalecer un comité que tome medidas sobre el manejo sustentable de la basura.</p> | <ul style="list-style-type: none"> ❖ Un acta de Integración de un comité que trabaje en el manejo sustentable de la basura. ❖ Un reglamento del comité del manejo sustentable de la basura ❖ Estatuto del comité |
| | | <p>INFRAESTRUCTURA: Adquirir la infraestructura necesaria y suficiente para el manejo de los residuos sólidos y líquidos.</p> | <ul style="list-style-type: none"> ❖ Adquirir un equipo para desazolvar la basura empantanada en el río. ❖ Adquirir un equipo para llevar a cabo el relleno sanitario. ❖ Construcción de una planta de reciclaje de basura. ❖ Construcción de una planta tratadora de aguas residuales. |
| | | <p>CAPACITACION: Implementar programas de capacitación, para el reciclaje de residuos sólidos.</p> | <ul style="list-style-type: none"> ❖ Llevar a cabo 5 capacitaciones a la población en la elaboración de composta. ❖ Efectuar 5 talleres de capacitación para el reciclaje de la basura y el uso alternativo de los mismos. ❖ Realizar 3 capacitaciones para llevar a cabo el relleno sanitario. ❖ Realizar 4 Capacitaciones para el buen manejo de la planta tratadora de aguas residuales. |

LINEA 2: PROGRAMA DE FOMENTO AL CRECIMIENTO DE LA PRODUCCIÓN Y PRODUCTIVIDAD EN EL SECTOR RURAL.

| SOLUCIONES ESTRATEGICAS | OBJETIVO GENERAL | PROYECTOS | METAS |
|---|---|---|---|
| <p>Programa de Fomento al Crecimiento de la Producción y Productividad en el Sector Rural.</p> | <p>Establecer un programa integral para el Fomento productivo en el sector rural para el bienestar de sus habitantes, y generar fuentes de empleo y darle valor agregado a los productos.</p> | <p>FOMENTO: Impulsar a los productores y dueños de pequeños negocios al crecimiento de la producción y productividad en el sector rural.</p> | <ul style="list-style-type: none"> ❖ Realizar un convenio entre productores para mejorar la producción y productividad de sus productos. ❖ Realizar un convenio entre comerciantes para el mejoramiento de la calidad de sus productos y servicios. ❖ Concientizar a los productores de la gran utilidad que es la modernización y tecnificación de sus procesos de producción |
| | | <p>ORGANIZACIÓN: Formar una organización de productores agrícolas, pecuarios y acuícolas para la gestión de proyectos productivos</p> | <ul style="list-style-type: none"> ❖ Un acta de integración del comité de productores agrícolas, pecuarios y acuícolas para el aprovechamiento de los proyectos productivos. ❖ Estatutos de Comité ❖ Un programa de asistencia técnica para los productores agrícolas, pecuarios y acuícolas. Reglamento del comité de productores agrícolas, pecuarios y acuícolas. |
| | | <p>INFRAESTRUCTURA: Adquisición de insumos, maquinaria y equipo para la industria familiar, la agricultura, pesca y ganadería.</p> | <ul style="list-style-type: none"> ❖ Abastecimiento de 100% de insumos a los campesinos. ❖ Combatir el 90% de las plagas y enfermedades de los cultivos y ganados. ❖ Industrializar al 60% de los negocios familiares ❖ Adquirir 100 hornos totoperos ❖ Adquirir 5 hornos pasteleros ❖ Adquirir 5 Tornos para carpintería ❖ Modernización de equipos a los establecimientos comerciales. ❖ Adquirir 10 lanchas y equipos de pesca para los pescadores. ❖ Pescar el 30% más de lo generado. ❖ Adquirir 20 sistemas de aspersor en los campos agrícolas. ❖ Ordeña de leche a una capacidad del 90% ❖ Abastecimiento a 5,572.02 ha. al campo agrícola en recurso hidráulico. |
| | | <p>INFRAESTRUCTURA: Construcción de establecimientos, galeras y bodegas para productores y comerciantes.</p> | <ul style="list-style-type: none"> ❖ Construir 10 galeras en las rancherías que registran mayor producción en sus productos. ❖ Construir 5 bodegas para el manejo adecuado de los productos generados de la agricultura y pesca. ❖ Construir 4 establecimientos para mostrar artículos artesanales, comerciales y de entretenimiento. |
| | | <p>CAPACITACION: Implementar programas de asistencia técnica y capacitación al sector rural.</p> | <ul style="list-style-type: none"> ❖ Realizar 10 capacitaciones a los productores en asistencia técnica de maquinarias y equipos sofisticados para el mejoramiento de su empresa. ❖ Llevar a cabo 3 talleres de manejo y buen uso de los insumos a los agricultores. ❖ Realizar 10 talleres de capacitación empresarial para la elaboración de proyectos productivos. ❖ Efectuar 4 talleres sobre cómo gestionar recursos de programas federales y estatales. |

LINEA 3: PROGRAMA DE FORTALECIMIENTO INSTITUCIONAL

| SOLUCIONES ESTRATEGICAS | OBJETIVO GENERAL | PROYECTOS | METAS |
|--|--|---|--|
| Programa de Fortalecimiento Institucional | Construir una política municipal, buscando el beneficio común, incrementando y remodelando las oficinas municipales y respetando el reglamento que se halla establecido. | FOMENTO: Establecer una política de desarrollo institucional para la asistencia de un servicio eficiente. | <ul style="list-style-type: none"> ❖ Establecer una política municipal para el ayuntamiento ❖ Crear un reglamento como trabajadores en las oficinas del municipio. ❖ Trabajar con la totalidad de los servicios que brinda el ayuntamiento. ❖ Llevar a cabo en un 90% el reglamento interno del consejo municipal de desarrollo rural sustentable ❖ Mejorar la productividad institucional a un 80% |
| | | INFRAESTRUCTURA: Infraestructura Suficiente para ser considerado un Ayuntamiento Municipal en su Totalidad. | <ul style="list-style-type: none"> ❖ Construir un Palacio Municipal con todas las instalaciones necesarias para ofrecer un servicio de calidad. ❖ Construcción de un Parque Municipal ❖ Construcción de un Auditorio Municipal |
| | | INFRAESTRUCTURA: Adquisición de equipos de cómputo, de oficina, de protección civil para una mejor atención ciudadana. | <ul style="list-style-type: none"> ❖ Adquirir 10 paquetes de oficina (escritorio, silla, papelería, computadora archivero) para cada una de las regidurías y departamentos del palacio municipal. ❖ Adquirir el 100% del equipo adecuado al grupo de protección civil para ejercer un trabajo oportuno y eficiente a la ciudadanía. |
| | | CAPACITACION: Capacitación a los integrantes del municipio para un mejor desempeño público. | <ul style="list-style-type: none"> ❖ Establecer 5 talleres participativos para fortalecer las funciones de cada uno de los servidores públicos. ❖ Llevar a cabo 6 capacitaciones al consejo municipal de desarrollo rural sustentable rural para fijar las bases de sus funciones. ❖ 6 Capacitaciones para el manejo de los equipos de cómputo a los servidores públicos para ofrecer un mejor servicio. |

LINEA 4: FORTALECIMIENTO DE INFRAESTRUCTURA BÁSICA MUNICIPAL.

| SOLUCIONES ESTRATEGICAS | OBJETIVO GENERAL | PROYECTOS | METAS |
|---|---|---|---|
| Fortalecimiento de Infraestructura básica municipal. | Ampliar y rehabilitar la infraestructura básica municipal para elevar la calidad de vida en la región y disminuir el grado de marginación municipal | ORGANIZACIÓN: Integración de comités que impulsen las obras de infraestructura. | <ul style="list-style-type: none"> ❖ Un acta de integración por cada comité establecido. ❖ Un convenio de colaboración ❖ Un reglamento por cada comité de obra de infraestructura. ❖ Establecer un programa de actividades por cada comité. |
| | | INFRAESTRUCTURA: Obras en el factor educativo, para mejorar la calidad y el desempeño educativo. | <ul style="list-style-type: none"> ❖ Construcción de 10 Aulas a nivel preescolar, primario, secundario y medio superior. ❖ Construcción de baños dignos a 10 escuelas a nivel preescolar, primario, secundario y medio superior. ❖ Mantenimiento a 15 escuelas entre nivel preescolar, primario, secundario y medio superior. ❖ Equipamiento básico de 10 escuelas a nivel preescolar, primario, secundario y medio superior. |
| | | INFRAESTRUCTURA: Obras en el factor de Salud, para mejorar la intervención y servicio médico. | <ul style="list-style-type: none"> ❖ Ampliación y equipamiento a un Instituto Mexicano del Seguro Social. ❖ Mantenimiento, Ampliación y Equipamiento a un Centro de Salud. ❖ Adquirir un equipo de Ambulancia para la localidad en general. |
| | | INFRAESTRUCTURA: Obras en los servicios básicos de vivienda. Para genera una mayor calidad de vida a los habitantes. | <ul style="list-style-type: none"> ❖ Piso firme a 140 viviendas de la localidad ❖ Ampliar en un 95% la red de drenaje y alcantarillado en el lado norte, el poniente y el este de la localidad. ❖ Ampliar y rehabilitar en un 80% el alumbrado público del Norte, Sur, Este y Oeste de la localidad. ❖ Incrementar en un 20% la cobertura del servicio de electrificación a las viviendas a partir del centro hacia 1 Km del lado Sur, Este y Oeste de la localidad.. |
| | | INFRAESTRUCTURA: Obras en el factor de Vías de comunicación. | <ul style="list-style-type: none"> ❖ Rehabilitación de 10 Km de Carretera asfaltada Juchitán – Xadani. |
| | | CAPACITACION: Implementar programas de capacitación al personal de las instituciones. | <ul style="list-style-type: none"> ❖ Llevar a cabo 15 capacitaciones al personal docente para transmitir los conocimientos a los niños y jóvenes. ❖ Realizar 10 capacitaciones al personal médico y de enfermería para la utilización de los equipos médicos. |

LINEA 5. PROGRAMA DE FORTALECIMIENTOS CULTURALES

| SOLUCIONES ESTRATEGICAS | OBJETIVO GENERAL | PROYECTOS | METAS |
|--|--|--|---|
| <p align="center">Programa de fortalecimientos culturales</p> | <p>Rescatar la cultura, costumbres y tradiciones, basados en el reconocimiento y respeto de una cultura indígena, aceptando la diversidad de opiniones y fomentando el gusto por la cultura.</p> | <p>FOMENTO: Impulsar el rescate de la costumbres y tradiciones</p> | <ul style="list-style-type: none"> ❖ Crear un reglamento municipal para el rescate y práctica de la lengua y las costumbres y tradiciones. ❖ Fomentar la participación de los adultos mayores que puedan transmitir a los jóvenes el amor y arraigo por la cultura istmeña. |
| | | <p>ORGANIZACIÓN: Organizar comités para el rescate de la cultura indígena</p> | <ul style="list-style-type: none"> ❖ Constitución del comité municipal de la cultura. ❖ Un reglamento de comité municipal para el rescate de la cultura. |
| | | <p>INFRAESTRUCTURA: Creación de infraestructura deportiva adquisición de equipo para la banda de música y vestimenta para los grupo de danza.</p> | <ul style="list-style-type: none"> ❖ Incorporación y contratación de un maestro de música para la enseñanza de música de la región ❖ Adquisición instrumentos para la banda de música ❖ Adquisición de vestuario para el grupo de danza de la casa de la cultura y así se siga fomentando la danza en la localidad ❖ Creación de una cancha deportiva para la población joven |

INVOLUCRADOS EN EL PLAN

| LINEA ESTRATEGICA 1 | INVOLUCRADOS DE LA LOCALIDAD | INVOLUCRADOS DEL SECTOR PÚBLICO | | | INVOLUCRADOS DEL SECTOR SOCIAL O PRIVADO |
|---|--|---|---|--|--|
| | | DEPENDENCIAS MUNICIPALES | DEPENDENCIAS O SECRETARIAS ESTATALES | SECRETARIAS FEDERALES | |
| FOMENTO: IMPULSAR LA REGLAMENTACIÓN EN EL MUNICIPIO QUE INCENTIVE EL RECICLAJE DE RESIDUOS SÓLIDOS Y AGUAS RESIDUALES. | REPRESENTANTE DEL COMITÉ DE AGUA POTABLE | .M.D.R.S H. AYUNTAMIENTO REGIDURÍA DE ECOLOGÍA, SALUD Y OBRAS PUBLICAS | INSTITUTO ESTATAL DE ECOLOGÍA DEL ESTADO DE OAX. | PROFEPA SEMARNAT | ASESOR MUNICIPAL |
| ORGANIZACIÓN: CREAR Y FORTALECER UN COMITÉ QUE TOMA MEDIDAS SOBRE EL MANEJO SUSTENTABLE DE LA BASURA. | COMITÉ DE BARRIOS Y COLONIAS | REGIDURÍA DE ECOLOGÍA, SALUD Y OBRAS PUBLICAS C.M.D.R.S H. AYUNTAMIENTO | INSTITUTO ESTATAL DE ECOLOGÍA DEL ESTADO DE OAX. | PROFEPA SEMARNAT | ASESOR MUNICIPAL |
| INFRAESTRUCTURA: ADQUIRIR LA INFRAESTRUCTURA NECESARIA Y SUFICIENTE PARA EL MANEJO DE LOS RESIDUOS SÓLIDOS Y LÍQUIDOS. | COMITÉ DE BARRIOS Y COLONIAS | REGIDURÍA DE ECOLOGÍA, SALUD Y OBRAS PUBLICAS C.M.D.R.S H. AYUNTAMIENTO | INSTITUTO ESTATAL DE ECOLOGÍA DEL ESTADO DE OAX. COPLADE | CNA SEMARNAT CONAGUA SEDESOL FONDO BANAMEX | ASESOR MUNICIPAL |
| CAPACITACION: IMPLEMENTACION DE CAPACITACIONES, PARA EL RECICLAJE DE RESIDUOS | COMITÉ DE BARRIOS Y COLONIAS | REGIDURÍA DE ECOLOGÍA, SALUD Y OBRAS PUBLICAS | INSTITUTO ESTATAL DE ECOLOGÍA DEL ESTADO DE OAX. COPLADE | CNA SEMARNAT SEDESOL | ASESOR MUNICIPAL |

| LINEA ESTRATEGICA 2 | INVOLUCRADOS DE LA LOCALIDAD | INVOLUCRADOS DEL SECTOR PÚBLICO | | | INVOLUCRADOS DEL SECTOR SOCIALO PRIVADO |
|--|--|--|--------------------------------------|--|---|
| | | DEPENDENCIAS MUNICIPALES | DEPENDENCIAS O SECRETARIAS ESTATALES | SECRETARIAS FEDERALES | |
| FOMENTO: IMPULSAR A LOS PRODUCTORES Y DUEÑOS DE PEQUEÑOS NEGOCIOS AL CRECIMIENTO DE LA PRODUCCIÓN Y PRODUCTIVIDAD EN EL SECTOR RURAL. | ASOCIACIONES GANADERAS, AGRÍCOLAS DE COMERCIO. | DIRECCIÓN DE DESARROLLO RURAL | COPLADE DIF – OAXACA SEDER | PROCAMPOI COMPITE SE | ASESOR MUNICIPAL |
| ORGANIZACIÓN: FORMAR UNA ORGANIZACIÓN DE PRODUCTORES AGRÍCOLAS, PECUARIOS Y ACUÍCOLAS PARA LA GESTIÓN DE PROYECTOS PRODUCTIVOS | ASOCIACIÓN GANADERA, AGRICULTORES, PESQUEROS, COMERCIANTES, ETC. | DIRECCIÓN DE DESARROLLO RURAL | CAO SE | PROCAMPOI COMPITE SE | ASESOR MUNICIPAL |
| INFRAESTRUCTURA: ADQUISICIÓN DE INSUMOS, MAQUINARIA Y EQUIPO PARA LA INDUSTRIA FAMILIAR, LA AGRICULTURA, PESCA Y GANADERÍA. | GRUPO DE PESCADORES | DIRECCIÓN DE DESARROLLO RURAL REGIDOR DE OBRAS C.M.D.R.S C. DE DESARROLLO RURAL | COPLADE CAO SE | SAGARPA CNA S C T C D I SEDESOL SEDER | ASESOR MUNICIPAL |
| INFRAESTRUCTURA: CONSTRUCCIÓN DE ESTABLECIMIENTOS, GALERAS Y BODEGAS PARA PRODUCTORES Y COMERCIANTES. | PRODUCTORES COMERCIANTES | DIRECCIÓN DE DESARROLLO RURAL REGIDOR DE OBRAS REGIDOR DE SALUD | COPLADE CAO SE | SAGARPA CNA S C T C D I SEDESOL SEDER | ASESOR MUNICIPAL |
| CAPACITACION: IMPLEMENTAR PROGRAMAS DE ASISTENCIA TÉCNICA Y CAPACITACIÓN AL SECTOR RURAL. | PRODUCTORES COMERCIANTES | DIRECCIÓN DE DESARROLLO RURAL | COPLADE CAO | SAGARPA CNA S C T C D I SEDESOL SEDER | ASESOR MUNICIPAL |

| LINEA ESTRATEGICA 3 | INVOLUCRADOS DE LA LOCALIDAD | INVOLUCRADOS DEL SECTOR PÚBLICO | | | INVOLUCRADOS DEL SECTOR SOCIALO PRIVADO |
|--|---|--|--------------------------------------|---|---|
| | | DEPENDENCIAS MUNICIPALES | DEPENDENCIAS O SECRETARIAS ESTATALES | SECRETARIAS FEDERALES | |
| FOMENTO: ESTABLECER UNA POLÍTICA DE DESARROLLO INSTITUCIONAL PARA LA ASISTENCIA DE UN SERVICIO EFICIENTE. | NO EXISTE, PUES EN EL ASPECTO INSTITUCIONAL EL AYUNTAMIENTO ES EL ÚNICO QUE DECIDE. | SINDICATURA H. AYUNTAMIENTO MUNICIPAL C.M.D.R.S | COPLADE | SECRETARIA DE GOBERNACIÓN FEDERAL | |
| INFRAESTRUCTURA: INFRAESTRUCTURA SUFICIENTE PARA SER CONSIDERADO UN AYUNTAMIENTO MUNICIPAL EN SU TOTALIDAD. | NO EXISTE, PUES EN EL ASPECTO INSTITUCIONAL EL AYUNTAMIENTO ES EL ÚNICO QUE DECIDE. | TODAS LAS REGIDURÍAS. H. AYUNTAMIENTO REGIDOR DE OBRAS AGENTE MUNICIPALES | COPLADE | PROTECCIÓN CIVIL FEDERAL SECRETARIA DE LA DEFENSA NACIONAL | |
| INFRAESTRUCTURA: ADQUISICIÓN DE EQUIPOS DE CÓMPUTO, DE OFICINA, DE PROTECCIÓN CIVIL PARA UNA MEJOR ATENCIÓN CIUDADANA. | NO EXISTE, PUES EN EL ASPECTO INSTITUCIONAL EL AYUNTAMIENTO ES EL ÚNICO QUE DECIDE. | PROTECCIÓN CIVIL H. AYUNTAMIENTO MUNICIPAL REGIDORES | PROTECCIÓN CIVIL DEL ESTADO | SEDENA SEPRODI SECRETARIA DE LA DEFENSA NACIONAL | |
| CAPACITACION: CAPACITACIÓN A LOS INTEGRANTES DEL MUNICIPIO PARA UN MEJOR DESEMPEÑO PÚBLICO. | NO EXISTE, PUES EN EL ASPECTO INSTITUCIONAL EL AYUNTAMIENTO ES EL ÚNICO QUE DECIDE. | H. AYUNTAMIENTO MUNICIPAL PROTECCIÓN CIVIL | SECRETARIA DE GOBERNACIÓN DEL ESTADO | PEMEX | |

| LINEA ESTRATEGICA 4 | INVOLUCRADOS DE LA LOCALIDAD | INVOLUCRADOS DEL SECTOR PÚBLICO | | | INVOLUCRADOS DEL SECTOR SOCIAO PRIVADO |
|--|--|---|--------------------------------------|------------------------------------|--|
| | | DEPENDENCIAS MUNICIPALES | DEPENDENCIAS O SECRETARIAS ESTATALES | SECRETARIAS FEDERALES | |
| ORGANIZACIÓN: INTEGRACIÓN DE COMITÉS QUE IMPULSEN LAS OBRAS DE INFRAESTRUCTURA. | REPRESENTANTE DE BARRIOS Y COLONIAS SALUD, EDUCACIÓN, SERVIDORES DE TRANSPORTE | REGIDOR DE EDUCACION, SALUD, OBRAS | IEEPO COPLADE. | SEP SEDESOL SSA | |
| INFRAESTRUCTURA: OBRAS EN EL FACTOR EDUCATIVO, PARA MEJORAR LA CALIDAD Y EL DESEMPEÑO EDUCATIVO. | COMITÉ DE PADRES DE FAMILIAS DIRECTOR DE ESCUELAS | REGIDOR DE EDUCACION, OBRAS | IEEPO COPLADE. | SEP SEDESOL SSA | |
| INFRAESTRUCTURA: OBRAS EN EL FACTOR DE SALUD, PARA MEJORAR LA INTERVENCIÓN Y SERVICIO MÉDICO. | REGIDOR DE SALUD SERVICIO DE SALUD DE OAXACA. | REGIDOR DE SALUD, OBRAS H. AYUNTAMIENTO | COPLADE | SEDESOL SSA GOBIERNO FEDERAL | |
| INFRAESTRUCTURA: OBRAS EN LOS SERVICIOS BÁSICOS DE VIVIENDA. PARA GENERA UNA MAYOR CALIDAD DE VIDA A LOS HABITANTES. | REPRESENTANTE DE BARRIOS Y COLONIAS | REGIDOR DE OBRAS H. AYUNTAMIENTO MUNICIPAL REGIDOR DE OBRA SINDICO MUNICIPAL | COPLADE. | CFE SEDESOL CONAGUA | |
| INFRAESTRUCTURA: OBRAS EN EL FACTOR DE VÍAS DE COMUNICACIÓN. | COMITÉ DE CAMINOS | REGIDOR DE OBRAS H. AYUNTAMIENTO | CEA COPLADE | SEDESOL | |
| CAPACITACION: IMPLEMENTAR PROGRAMAS DE CAPACITACIÓN AL PERSONAL DE LAS INSTITUCIONES. | COMITÉ DE EDUCACIÓN Y SALUD | REGIDOR DE EDUCACIÓN Y SALUD | CEA COPLADE IEPPO | SSA SEP | |

| LINEA ESTRATEGICA 5 | INVOLUCRADOS DE LA LOCALIDAD | INVOLUCRADOS DEL SECTOR PÚBLICO | | | INVOLUCRADOS DEL SECTOR SOCIALO PRIVADO |
|---|---|--|--------------------------------------|---|---|
| | | DEPENDENCIAS MUNICIPALES | DEPENDENCIAS O SECRETARIAS ESTATALES | SECRETARIAS FEDERALES | |
| FOMENTO: IMPULSAR EL RESCATE DE LA COSTUMBRES Y TRADICIONES | REPRESENTANTE DE LA CASA DE LA CULTURA, ASOCIACIÓN GUZANA GOLA. | H. AYUNTAMIENTO MUNICIPAL. C.M.D.R.S. | PRODICI SCE IEEA | PROFEDECI CONAFE | FUNDACION ALFREDO HARP HELU |
| ORGANIZACIÓN: ORGANIZAR COMITÉS PARA EL RESCATE DE LA CULTURA INDÍGENA | REPRESENTANTE DE LA CASA DE LA CULTURA, ASOCIACIÓN GUZANA GOLA. | H. AYUNTAMIENTO MUNICIPAL. C.M.D.R.S. | PRODICI | CONACULTA INEA SSA CNCA | FUNDACION ALFREDO HARP HELU |
| INFRAESTRUCTURA: CREACIÓN DE INFRAESTRUCTURA DEPORTIVA ADQUISICIÓN DE EQUIPO PARA LA BANDA DE MÚSICA Y VESTIMENTA PARA LOS GRUPO DE DANZA. | COMITÉ DE CULTURA | H. AYUNTAMIENTO MUNICIPAL. C.M.D.R.S. REGIDOR DE OBRAS | COPLADE, SEDESOL, | COMISION NACIONAL DEL DEPORTE CDI FONDO BANAMEX | FUNDACION ALFREDO HARP HELU |

PROGRAMA DE ACTIVIDADES PARA LA IMPLEMENTACION DE PROYECTOS

LINEA ESTRATEGICA: Manejo sustentable de la Basura y Aguas Residuales

OBJETIVO GENERAL: Realizar un programa de manejo sustentable de la basura y aguas residuales, para disminuir el alto nivel de contaminación en ríos y suelos y así mantener un manejo sustentable de los recursos.

OBJETIVOS ESPECIFICOS (PROYECTOS):

1. **FOMENTO:** Impulsar la reglamentación en el municipio que incentive el reciclaje de residuos sólidos y aguas residuales.
2. **ORGANIZACIÓN:** Crear y fortalecer un comité que tome medidas sobre el manejo sustentable de la basura.
3. **INFRAESTRUCTURA:** Adquirir la infraestructura necesaria y suficiente para el manejo de los residuos sólidos y líquidos.
4. **CAPACITACIÓN:** Implementar programas de capacitación, para el reciclaje de residuos sólidos.

METAS:

- ❖ Un reglamento sobre el manejo de basura y desechos de aguas residuales
- ❖ Un convenio de colaboración con las instancias de salud y educación para la concientización acerca del reciclaje de residuos sólidos y agua.
- ❖ Un programa de actividades a desarrollar en el transcurso del año sobre el manejo sustentable de la basura.
- ❖ Un acta de Integración de un comité que trabaje en el manejo sustentable de la basura.
- ❖ Un reglamento del comité del manejo sustentable de la basura
- ❖ Estatuto del comité
- ❖ Adquirir un equipo para desazolvar la basura empantanada en el río.
- ❖ Adquirir un equipo para llevar a cabo el relleno sanitario.
- ❖ Construcción de una planta de reciclaje de basura.
- ❖ Construcción de un tanque tratadora de aguas residuales.
- ❖ Llevar a cabo 5 capacitaciones a la población en la elaboración de composta.
- ❖ Efectuar 5 talleres de capacitación para el reciclaje de la basura y el uso alternativo de los mismos.
- ❖ Realizar 3 capacitaciones para llevar a cabo el relleno sanitario.
- ❖ Realizar 4 Capacitaciones para el buen manejo de la planta tratadora de aguas residuales.

LINEA ESTRATEGICA: Manejo sustentable de la Basura y Aguas Residuales

PROYECTO 1: FOMENTO: Establecer reglamentos en el municipio que incentive el reciclaje de residuos sólidos y aguas residuales.

| ¿Qué queremos lograr con este proyecto o capacitación? OBJETIVO GENERAL | ¿Para el logro del proyecto o capacitación que tenemos que hacer? OBJETIVOS ESPECIFICOS | ¿Cuánto queremos lograr con este proyecto? METAS | ¿Qué tenemos que hacer para el logro del proyecto? ACTIVIDADES | ¿Quién lo va hacer? RESPONSABLES | ¿Con qué lo vamos a hacer? RECURSOS NECESARIOS | ¿Cuándo lo vamos hacer? TIEMPO DE EJECUCION |
|--|--|--|---|--|--|---|
| Edificar reglamentos a nivel municipal sobre el manejo sustentable de residuos sólidos y aguas residuales. | Impulsar el uso sustentable del agua por parte del gobierno municipal | ❖ Un reglamento sobre el manejo de basura y desechos de aguas residuales | Presentar ante asamblea el proyecto, objetivo y problemática con base en el diagnóstico y plan validado por el consejo. | Representante del comité de agua potable C.M.D.R.S H. Ayuntamiento Regidor de Ecología. | Proyecto sobre el manejo de la basura y aguas residuales | Marzo 2009 |
| | Hacer un bosquejo de coordinación para sensibilizar acerca del manejo sustentable de residuos sólidos y aguas residuales | ❖ Un convenio de colaboración con las instancias de salud y educación para la concientización acerca del reciclaje de residuos sólidos y agua. | Reuniones con los comités de salud y vecinos de barrios y colonias. | Regidor de Salud. C.M.D.R.S H. Ayuntamiento Regidor de Ecología. | Películas, rotafolios, audio, grabadora, video | Marzo 2009 |
| | | ❖ Un programa de actividades a desarrollar en el transcurso del año sobre el manejo sustentable de la basura. | Buscar el apoyo y la asesoría para el financiamiento para la realización del proyecto | C.M.D.R.S H. Ayuntamiento Regidor de Ecología | | Marzo 2009 |

LINEA ESTRATEGICA: Manejo sustentable de la Basura y Aguas Residuales

PROYECTO 2: ORGANIZACIÓN: Crear y fortalecer un comité que tome medidas sobre el manejo sustentable de la basura.

| ¿Qué queremos lograr con este proyecto o capacitación? OBJETIVO GENERAL | ¿Para el logro del proyecto o capacitación que tenemos que hacer? OBJETIVOS ESPECIFICOS | ¿Cuánto queremos lograr con este proyecto? METAS | ¿Qué tenemos que hacer para el logro del proyecto? ACTIVIDADES | ¿Quién lo va hacer? RESPONSABLES | ¿Con qué lo vamos a hacer? RECURSOS NECESARIOS | ¿Cuándo lo vamos hacer? TIEMPO DE EJECUCION |
|---|---|--|---|--|--|---|
| La creación y fortalecimiento de un comité | Comprometer al comité a llevar a cabo el uso sustentable de la basura y aguas residuales | <ul style="list-style-type: none"> ▪ Un acta de Integración de un comité que trabaje en el manejo sustentable de la basura. | <ul style="list-style-type: none"> ▪ Realizar una sesión para la integración del comité. ▪ Levantar el acta de integración | C.M.D.R.S H. Ayuntamiento Regidor de Ecología. Comité de Barrios y Colonias | Convenio de colaboración. | Abril 2009 |
| | Establecimiento de un reglamento y estatutos del comité. | <ul style="list-style-type: none"> ▪ Un reglamento del comité del manejo sustentable de la basura | <ul style="list-style-type: none"> ▪ Reunión de directivos ▪ Elaborar el reglamento del comité. | C.M.D.R.S H. Ayuntamiento Regidor de Ecología. Comité de Barrios y Colonias | Metodología para la elaboración de un reglamento. | Abril 2009 |
| | | <ul style="list-style-type: none"> ▪ Estatuto del comité | <ul style="list-style-type: none"> ▪ Reunión del comité ▪ Priorizar las actividades. ▪ Programar dichas actividades. | C.M.D.R.S H. Ayuntamiento Regidor de Ecología. Comité de Barrios y Colonias | Convenio de colaboración. | Abril 2009 |

LINEA ESTRATEGICA: Manejo sustentable de la Basura y Aguas Residuales

PROYECTO 3: INFRAESTRUCTURA: Adquirir la infraestructura necesaria y suficiente para el manejo de los residuos sólidos y líquidos.

| ¿Qué queremos lograr con este proyecto o capacitación? OBJETIVO GENERAL | ¿Para el logro del proyecto o capacitación que tenemos que hacer? OBJETIVOS ESPECIFICOS | ¿Cuánto queremos lograr con este proyecto? METAS | ¿Qué tenemos que hacer para el logro del proyecto? ACTIVIDADES | ¿Quién lo va hacer? RESPONSABLES | ¿Con qué lo vamos a hacer? RECURSOS NECESARIOS | ¿Cuándo lo vamos hacer? TIEMPO DE EJECUCION |
|--|---|---|---|--|--|---|
| Gestionar los recursos necesarios y suficientes para adquirir la infraestructura para el manejo de los residuos sólidos y líquidos | Adquirir la infraestructura para el desazolve del río de los perros. | ❖ Adquirir un equipo para desazolver la basura empantanada en el río. | <ul style="list-style-type: none"> ▪ Solicitud del proyecto al comité. ▪ Elabora el proyecto ▪ Validación del proyecto ▪ Gestión de los recursos ▪ Aplicar los recursos ▪ Evaluación y Seguimiento | C.M.D.R.S H. Ayuntamiento Regidor de Ecología. Comité de Barrios y Colonias | Recurso Económico o en Especie | Mayo 2009 |
| | | ❖ Adquirir un equipo para llevar a cabo el relleno sanitario. | | C.M.D.R.S H. Ayuntamiento Regidor de Ecología. Comité de Barrios y Colonias | | Mayo 2009 |
| | Construcción de infraestructura para el manejo de la basura y aguas residuales. | ❖ Construcción de una planta de reciclaje de basura. | <ul style="list-style-type: none"> ▪ Solicitud del proyecto al comité. ▪ Elabora el proyecto ▪ Validación del proyecto ▪ Gestión de los recursos ▪ Aplicar los recursos. ▪ Evaluación y Seguimiento | C.M.D.R.S H. Ayuntamiento Regidor de Ecología. Comité de Barrios y Colonias | Recurso Económico o en Especie | Mayo 2009 |
| | | ❖ Construcción del tanque tratadora de aguas residuales. | | C.M.D.R.S H. Ayuntamiento Regidor de Ecología. Comité de Barrios y Colonias | | Mayo 2009 |

LINEA ESTRATEGICA: Manejo sustentable de la Basura y Aguas Residuales

PROYECTO 4: CAPACITACIÓN: Implementar programas de capacitación, para el reciclaje de residuos sólidos.

| ¿Qué queremos lograr con este proyecto o capacitación? OBJETIVO GENERAL | ¿Para el logro del proyecto o capacitación que tenemos que hacer? OBJETIVOS ESPECIFICOS | ¿Cuánto queremos lograr con este proyecto? METAS | ¿Qué tenemos que hacer para el logro del proyecto? ACTIVIDADES | ¿Quién lo va hacer? RESPONSABLES | ¿Con qué lo vamos a hacer? RECURSOS NECESARIOS | ¿Cuándo lo vamos hacer? TIEMPO DE EJECUCION |
|---|---|--|--|--|---|---|
| Implementar capacitaciones a la población para el reciclaje de residuos sólidos. | Realizar talleres sobre como reciclar residuos sólidos. | ❖ Efectuar 5 talleres de capacitación para el reciclaje de la basura y el uso alternativo de los mismos. | <ul style="list-style-type: none"> ▪ Reunir a de vecinos de los Barrios y Colonias ▪ Efectuar los talleres ▪ Participación de los integrantes | Regidor de Ecología. Comité de Barrios y Colonias | Rotafolio, plumones, cinta masquen, hojas blancas, lápices, borradores. | Abril 2009 |
| | Capacitaciones para el aprovechamiento de los residuos | ❖ Llevar a cabo 5 capacitaciones a la población en la elaboración de composta. | <ul style="list-style-type: none"> ▪ Reunir a de vecinos de los Barrios y Colonias ▪ Efectuar los talleres ▪ Participación de los integrantes | Regidor de Ecología. Comité de Barrios y Colonias | Rotafolio, plumones, cinta masquen, hojas blancas, lápices, borradores | Abril 2009 |
| | | ❖ Realizar 3 capacitaciones para llevar a cabo el relleno sanitario. | <ul style="list-style-type: none"> ▪ Reunir a de vecinos de los Barrios y Colonias ▪ Efectuar los talleres ▪ Participación de los integrantes | Regidor de Ecología. SEMARNAT CNA | Rotafolio, plumones, cinta masquen, hojas blancas, lápices, borradores | Abril 2009 |
| | | ❖ Realizar 4 Capacitaciones para el buen manejo de la planta tratadora de aguas residuales. | <ul style="list-style-type: none"> ▪ Reunir a de vecinos de los Barrios y Colonias ▪ Efectuar los talleres ▪ Participación de los integrantes | Regidor de Ecología. SEMARNAT CNA | Rotafolio, plumones, cinta masquen, hojas blancas, lápices, borradores | Abril 2009 |

LINEA ESTRATEGICA: Programa de Fomento al crecimiento de la Producción y Productividad en el Sector Rural.

OBJETIVO GENERAL: Establecer un programa integral para el Fomento productivo en el sector rural para el bienestar de sus habitantes, y generar fuentes de empleo y darle valor agregado a los productos.

OBJETIVOS ESPECIFICOS:

1. **FOMENTO:** Impulsar a los productores y dueños de pequeños negocios al crecimiento de la producción y productividad de sus productos y servicios.
2. **ORGANIZACIÓN:** Formar una organización de productores agrícolas, pecuarios y acuícolas para la gestión de proyectos productivos
3. **INFRAESTRUCTURA:** Adquisición de insumos, maquinaria y equipo para la industria familiar, la agricultura, pesca y ganadería.
4. **INFRAESTRUCTURA:** Construcción de establecimientos, galeras y bodegas para productores y comerciantes.
5. **CAPACITACION:** Implementar programas de asistencia técnica y capacitación al sector rural.

META:

- ❖ Realizar un convenio entre productores para mejorar la producción y productividad de sus productos.
- ❖ Realizar un convenio entre comerciantes para el mejoramiento de la calidad de sus productos y servicios.
- ❖ Concientizar a los productores de la gran utilidad que es la modernización y tecnificación de sus procesos de producción
- ❖ Un acta de integración del comité de productores agrícolas, pecuarios y acuícolas para el aprovechamiento de los proyectos productivos.
- ❖ Estatutos de Comité
- ❖ Un programa de asistencia técnica para los productores agrícolas, pecuarios y acuícolas.
- ❖ Reglamento del comité de productores agrícolas, pecuarios y acuícolas.
- ❖ Abastecimiento de 100% de insumos a los campesinos.
- ❖ Combatir el 90% de las plagas y enfermedades de los cultivos y ganados.
- ❖ Industrializar al 60% de los negocios familiares
- ❖ Adquirir 100 hornos totoperos
- ❖ Adquirir 5 hornos pasteleros
- ❖ Adquirir 5 Tornos para carpintería
- ❖ Modernización de equipos a los establecimientos comerciales.
- ❖ Adquirir 10 lanchas y equipos de pesca para los pescadores.
- ❖ Pescar el 30% más de lo generado.
- ❖ Adquirir 20 sistemas de aspersor en los campos agrícolas.
- ❖ Ordeña de leche a una capacidad del 90%
- ❖ Abastecimiento a 5,572.02 ha. al campo agrícola en recurso hidráulico.
- ❖ Construir 10 galeras en las rancherías que registran mayor producción en sus productos.
- ❖ Construir 5 bodegas para el manejo adecuado de los productos generados de la agricultura y pesca.
- ❖ Construir 4 establecimientos para mostrar artículos artesanales, comerciales y de entretenimiento.
- ❖ Realizar 10 capacitaciones a los productores en asistencia técnica de maquinarias y equipos sofisticados para el mejoramiento de su empresa.
- ❖ Llevar a cabo 3 talleres de manejo y buen uso de los insumos a los agricultores.
- ❖ Realizar 10 talleres de capacitación empresarial para la elaboración de proyectos productivos.
- ❖ Efectuar 4 talleres sobre cómo gestionar recursos de programas federales y estatales.

LINEA ESTRATEGICA: Programa de Fomento al crecimiento de la Producción y Productividad en el Sector Rural.

PROYECTO 1: FOMENTO: Impulsar a los productores y dueños de pequeños negocios al crecimiento de la producción y productividad de sus productos y servicios.

| ¿Qué queremos lograr con este proyecto o capacitación? OBJETIVO GENERAL | ¿Para el logro del proyecto o capacitación que tenemos que hacer? OBJETIVOS ESPECIFICOS | ¿Cuánto queremos lograr con este proyecto? METAS | ¿Qué tenemos que hacer para el logro del proyecto? ACTIVIDADES | ¿Quién lo va hacer? RESPONSABLES | ¿Con qué lo vamos a hacer? RECURSOS NECESARIOS | ¿Cuándo lo vamos hacer? TIEMPO DE EJECUCION |
|---|---|--|---|---|--|---|
| Establecer el crecimiento de la producción y la productividad en el sector rural | Realizar convenios entre productores y comerciantes | ❖ Realizar un convenio entre productores para mejorar la producción y productividad de sus productos. | <ul style="list-style-type: none"> ▪ Reunión entre productores y comerciantes ▪ Establecer los acuerdos ▪ Establecer un programa de actividades. ▪ Levantar un acta de conformidad. | Director de Desarrollo Rural. Asociaciones ganaderas, agrícolas de comercio. | Convenio de Colaboración | Mayo 2009 |
| | | ❖ Realizar un convenio entre comerciantes para el mejoramiento de la calidad de sus productos y servicios. | <ul style="list-style-type: none"> ▪ Reunión entre productores y comerciantes ▪ Establecer los acuerdos ▪ Establecer un programa de actividades. ▪ Levantar un acta de conformidad. | Director de Desarrollo Rural. Asociaciones ganaderas, agrícolas de comercio. | Convenio de Colaboración | Mayo 2009 |
| | Establecer esquemas de concientización a los productores y comerciantes. | ❖ Concientizar a los productores de la gran utilidad que es la modernización y tecnificación de sus procesos de producción | <ul style="list-style-type: none"> ▪ Reunión de directivos de comité, sociedad de productores y comerciantes con apoyo personal de CNA y CEA. | Director de Desarrollo Rural. Asociaciones ganaderas, agrícolas de comercio. | Casos Exitosos de productores y comerciantes generadores de un crecimiento de producción y productividad | Mayo 2009 |

LINEA ESTRATEGICA: Programa de Fomento al crecimiento de la Producción y Productividad en el Sector Rural.

PROYECTO 2: ORGANIZACIÓN: Formar una organización de productores agrícolas, pecuarios y acuícolas para la gestión de proyectos productivos

| ¿Qué queremos lograr con este proyecto o capacitación? OBJETIVO GENERAL | ¿Para el logro del proyecto o capacitación que tenemos que hacer? OBJETIVOS ESPECIFICOS | ¿Cuánto queremos lograr con este proyecto? METAS | ¿Qué tenemos que hacer para el logro del proyecto? ACTIVIDADES | ¿Quién lo va hacer? RESPONSABLES | ¿Con qué lo vamos a hacer? RECURSOS NECESARIOS | ¿Cuándo lo vamos hacer? TIEMPO DE EJECUCION |
|---|---|--|--|---|---|---|
| Organizar por categoría a los productores para la gestión de recursos. | Integración de comités | ❖ Acta de integración del comité de productores agrícolas, pecuarios y acuícolas para el aprovechamiento de los proyectos productivos. | <ul style="list-style-type: none"> ▪ Reunión de productores y comerciantes ▪ Establecimientos de las reglamento ▪ Realización del acta constitutiva | Asociación Ganadera, agricultores, pesqueros, comerciantes, etc. Director de Desarrollo Rural. | Participación de todas las asociaciones existentes en la localidad. | Abril 2009 |
| | Establecer un programa de asistencia técnica y los estatutos del comité. | ❖ Estatutos de Comité | <ul style="list-style-type: none"> ▪ Reunión con directivos del comité para establecer el estatuto acorde. | Asociación Ganadera, agricultores, pesqueros, comerciantes, etc. Director de Desarrollo Rural. | Estatutos semejantes. | Abril 2009 |
| | | ❖ Un programa de asistencia técnica para los productores agrícolas, pecuarios y acuícolas. | <ul style="list-style-type: none"> ▪ Buscar la asistencia técnica acorde a productores y comerciantes ▪ Realizar el programa de acuerdo a la información | Asociación Ganadera, agricultores, pesqueros, comerciantes, etc. Director de Desarrollo Rural. | Asistencias Técnicas Establecidas | Abril 2009 |
| | Establecimiento de un reglamento | ❖ Reglamento del comité de productores agrícolas, pecuarios y acuícolas. | <ul style="list-style-type: none"> ▪ Reunión con directivos del comité para establecer el reglamento de los productores | Asociación Ganadera, agricultores, pesqueros, comerciantes, etc. Director de Desarrollo Rural. | Participación de todas las asociaciones existentes en la localidad. | Abril 2009 |

LINEA ESTRATEGICA: Programa de Fomento al crecimiento de la Producción y Productividad en el Sector Rural.

PROYECTO 3: INFRAESTRUCTURA: Adquisición de insumos, maquinaria y equipo para la industria familiar, la agricultura, pesca y ganadería.

| ¿Qué queremos lograr con este proyecto o capacitación? OBJETIVO GENERAL | ¿Para el logro del proyecto o capacitación que tenemos que hacer? OBJETIVOS ESPECIFICOS | ¿Cuánto queremos lograr con este proyecto? METAS | ¿Qué tenemos que hacer para el logro del proyecto? ACTIVIDADES | ¿Quién lo va hacer? RESPONSABLES | ¿Con qué lo vamos a hacer? RECURSOS NECESARIOS | ¿Cuándo lo vamos hacer? TIEMPO DE EJECUCION |
|---|---|---|--|---|--|---|
| Generación del crecimiento de la producción y productividad en el sector rural | Adquirir insumos a la agricultura, ganadera y acuicultura. | ❖ Abastecer el 90% de insumos a los campesinos. | <ul style="list-style-type: none"> ▪ Solicitud del proyecto ▪ Validación del proyecto ▪ Gestión de los recursos ▪ Aplicar los recursos | C.M.D.R.S C. de Desarrollo Rural SEDER SAGARPA | Recurso Económico o en Especie | Febrero 2009 |
| | | ❖ Combatir el 90% de las plagas y enfermedades de los cultivos y ganados. | <ul style="list-style-type: none"> ▪ Solicitud del proyecto ▪ Validación del proyecto ▪ Gestión de los recursos ▪ Aplicar los recursos | C.M.D.R.S C. de Desarrollo Rural SEDER SAGARPA | Recurso Económico o en Especie | Febrero 2009 |
| | Adquirir los equipos y maquinaria modernizado en productores y comerciantes. | ❖ Industrializar al 60% de los negocios familiares | <ul style="list-style-type: none"> ▪ Solicitud del proyecto ▪ Validación del proyecto ▪ Gestión de los recursos ▪ Aplicar los recursos | C.M.D.R.S C. de Desarrollo Rural SEDER SAGARPA | Recurso Económico o en Especie | Febrero 2009 |
| | | ❖ Adquirir 100 hornos totoperos | <ul style="list-style-type: none"> • Solicitud del proyecto • Validación del proyecto • Gestión de los recursos • Aplicar los recursos | C.M.D.R.S C. de Desarrollo Rural SEDER SAGARPA | Recurso Económico o en Especie | Mayo 2009 |
| | | ❖ Adquirir 5 hornos pasteleros | <ul style="list-style-type: none"> • Solicitud del proyecto • Validación del proyecto • Gestión de los recursos • Aplicar los recursos | C.M.D.R.S C. de Desarrollo Rural SEDER SAGARPA | Recurso Económico o en Especie | Mayo 2009 |
| | | ❖ Adquirir 5 Tornos para carpintería | <ul style="list-style-type: none"> • Solicitud del proyecto • Validación del proyecto • Gestión de los recursos • Aplicar los recursos | C.M.D.R.S C. de Desarrollo Rural SEDER SAGARPA | Recurso Económico o en Especie | Mayo 2009 |
| | | ❖ Modernización de equipos a los establecimientos | <ul style="list-style-type: none"> ▪ Solicitud del proyecto ▪ Validación del proyecto ▪ Gestión de los recursos | C.M.D.R.S C. de Desarrollo Rural | Recurso Económico o | Febrero 2009 |

| | | | | | | |
|--|--|--|--|---|--------------------------------|--------------|
| | | comerciales. | <ul style="list-style-type: none"> ▪ Aplicar los recursos | SEDER SAGARPA | en Especie | |
| | | ❖ Pescar el 30% más de lo generado. | <ul style="list-style-type: none"> ▪ Solicitud del proyecto ▪ Validación del proyecto ▪ Gestión de los recursos ▪ Aplicar los recursos | C.M.D.R.S C. de Desarrollo Rural SEDER SAGARPA | Recurso Económico o en Especie | Febrero 2009 |
| | | ❖ Adquirir 20 sistemas de aspersor en los campos agrícolas. | <ul style="list-style-type: none"> ▪ Solicitud del proyecto ▪ Validación del proyecto ▪ Gestión de los recursos ▪ Aplicar los recursos | C.M.D.R.S C. de Desarrollo Rural SEDER SAGARPA | Recurso Económico o en Especie | Febrero 2009 |
| | | ❖ Ordeña de leche a una capacidad del 90% | <ul style="list-style-type: none"> ▪ Solicitud del proyecto ▪ Validación del proyecto ▪ Gestión de los recursos ▪ Aplicar los recursos | C.M.D.R.S C. de Desarrollo Rural SEDER SAGARPA | Recurso Económico o en Especie | Febrero 2009 |
| | | ❖ Abastecimiento a 5,572.02 ha. al campo agrícola en recurso hidráulico. | <ul style="list-style-type: none"> ▪ Solicitud del proyecto ▪ Validación del proyecto ▪ Gestión de los recursos ▪ Aplicar los recursos | C.M.D.R.S C. de Desarrollo Rural SEDER SAGARPA | Recurso Económico o en Especie | Febrero 2009 |

LINEA ESTRATEGICA: Programa de Fomento al crecimiento de la Producción y Productividad en el Sector Rural.

PROYECTO 4: INFRAESTRUCTURA: Construcción de establecimientos, galeras y bodegas para productores y comerciantes.

| ¿Qué queremos lograr con este proyecto o capacitación? OBJETIVO GENERAL | ¿Para el logro del proyecto o capacitación que tenemos que hacer? OBJETIVOS ESPECIFICOS | ¿Cuánto queremos lograr con este proyecto? METAS | ¿Qué tenemos que hacer para el logro del proyecto? ACTIVIDADES | ¿Quién lo va hacer? RESPONSABLES | ¿Con qué lo vamos a hacer? RECURSOS NECESARIOS | ¿Cuándo lo vamos hacer? TIEMPO DE EJECUCION |
|---|---|--|---|--|--|---|
| Tener un mejor manejo de los animales y productos a comercializar. | Construcción de Galeras a los ganaderos. | ❖ Construir 10 galeras en las rancherías que registran mayor producción en sus productos. | <ul style="list-style-type: none"> ▪ Solicitud del proyecto al comité. ▪ Elabora el proyecto ▪ Validación del proyecto ▪ Gestión de los recursos ▪ Aplicar los recursos. ▪ Evaluación y Seguimiento | Comité de Desarrollo Rural Sustentable C.M.D.R.S. SEDER SAGARPA Productor Comerciante | Recurso Económico o en Especie | Febrero 2009 |
| | Construcción de Bodegas a los agricultores. | ❖ Construir 5 bodegas para el manejo adecuado de los productos generados de la agricultura y pesca. | <ul style="list-style-type: none"> ▪ Solicitud del proyecto al comité. ▪ Elabora el proyecto ▪ Validación del proyecto ▪ Gestión de los recursos ▪ Aplicar los recursos. ▪ Evaluación y Seguimiento | Comité de Desarrollo Rural Sustentable C.M.D.R.S. Productor Comerciante SEDER SAGARPA | Recurso Económico o en Especie | Febrero 2009 |
| | Construcción de locales a los comerciantes. | ❖ Construir 4 establecimientos para mostrar artículos artesanales, comerciales y de entretenimiento. | <ul style="list-style-type: none"> ▪ Solicitud del proyecto al comité. ▪ Elabora el proyecto ▪ Validación del proyecto ▪ Gestión de los recursos ▪ Aplicar los recursos. ▪ Evaluación y Seguimiento | Comité de Desarrollo Rural Sustentable C.M.D.R.S. Productor Comerciante SEDER SAGARPA | Recurso Económico o en Especie | Febrero 2009 |

LINEA ESTRATEGICA: Programa de Fomento al crecimiento de la Producción y Productividad en el Sector Rural.

PROYECTO 5: CAPACITACION: Implementar programas de asistencia técnica y capacitación al sector rural.

| ¿Qué queremos lograr con este proyecto o capacitación? OBJETIVO GENERAL | ¿Para el logro del proyecto o capacitación que tenemos que hacer? OBJETIVOS ESPECIFICOS | ¿Cuánto queremos lograr con este proyecto? METAS | ¿Qué tenemos que hacer para el logro del proyecto? ACTIVIDADES | ¿Quién lo va hacer? RESPONSABLES | ¿Con qué lo vamos a hacer? RECURSOS NECESARIOS | ¿Cuándo lo vamos hacer? TIEMPO DE EJECUCION |
|---|---|--|---|--|---|---|
| Capacitar a productores y comerciantes sobre organización, gestión y crecimiento productivo | Capacitación en asistencia Técnica. | ❖ Realizar 10 capacitaciones a los productores en asistencia técnica de maquinarias y equipos sofisticados para el mejoramiento de su empresa. | <ul style="list-style-type: none"> ▪ Solicitud de la capacitación ▪ Elaboración del programa de capacitación. ▪ Gestión del recurso. ▪ Aplicación de la capacitación. | Comité de Desarrollo Rural Sustentable Productor Comerciante SEDER SAGARPA | Rotafolio, plumones, cinta masquen, hojas blancas, lápices, borradores. | Febrero 2009 |
| | | ❖ Llevar a cabo 3 talleres de manejo y buen uso de los insumos a los agricultores. | <ul style="list-style-type: none"> ▪ Solicitud de la capacitación ▪ Elaboración del programa de capacitación. ▪ Gestión del recurso. ▪ Aplicación de la capacitación. | Comité de Desarrollo Rural Sustentable Productor Comerciante SEDER SAGARPA | Rotafolio, plumones, cinta masquen, hojas blancas, lápices, borradores | Febrero 2009 |
| | Capacitación empresarial. | ❖ Realizar 10 talleres de capacitación empresarial para la elaboración de proyectos productivos. | <ul style="list-style-type: none"> ▪ Solicitud de los talleres ▪ Elaboración del programa de los talleres ▪ Gestión del recurso. ▪ Aplicación de los talleres. | Comité de Desarrollo Rural Sustentable Productor Comerciante SEDER SAGARPA | Rotafolio, plumones, cinta masquen, hojas blancas, lápices, borradores. | Febrero 2009 |
| | Capacitación sobre gestión de recursos. | ❖ Efectuar 4 talleres sobre cómo gestionar recursos de programas federales y estatales. | <ul style="list-style-type: none"> ▪ Solicitud de los talleres ▪ Elaboración del programa de los talleres ▪ Gestión del recurso. ▪ Aplicación de los talleres. | Comité de Desarrollo Rural Sustentable Productor Comerciante SEDER SAGARPA | Rotafolio, plumones, cinta masquen, hojas blancas, lápices, borradores. | Febrero 2009 |

LINEA ESTRATEGICA: Programa de fortalecimiento institucional

OBJETIVO GENERAL: Construir una política municipal, buscando el beneficio común, incrementando y remodelando las oficinas municipales y respetando el reglamento que se halla establecido.

OBJETIVOS ESPECIFICOS:

1. **FOMENTO:** Establecer una política de desarrollo institucional para la asistencia de un servicio eficiente.
2. **INFRAESTRUCTURA:** Infraestructura Suficiente para ser considerado un Ayuntamiento Municipal en su Totalidad.
3. **INFRAESTRUCTURA:** Adquisición de equipos de cómputo, de oficina, de protección civil para una mejor atención ciudadana.
4. **CAPACITACION:** Capacitación a los integrantes del municipio para un mejor desempeño público.

META:

- ❖ Establecer una política municipal para el ayuntamiento
- ❖ Crear su reglamento como trabajadores en las oficinas del municipio.
- ❖ Trabajar con la totalidad de los servicios que brinda el ayuntamiento.
- ❖ Llevar a cabo en un 90% el reglamento interno del consejo municipal de desarrollo rural sustentable
- ❖ Mejorar la productividad institucional a un 80%
- ❖ Construir un Palacio Municipal con todas las instalaciones necesarias para ofrecer un servicio de calidad.
- ❖ Construcción de un Parque Municipal
- ❖ Construcción de un Auditorio Municipal
- ❖ Adquirir 10 paquetes de oficina (escritorio, silla, papelería, computadora archivero) para cada una de las regidurías y departamentos del palacio municipal.
- ❖ Adquirir el 100% del equipo adecuado al grupo de protección civil para ejercer un trabajo oportuno y eficiente a la ciudadanía.
- ❖ Establecer 5 talleres participativos para fortalecer las funciones de cada uno de los servidores públicos.
- ❖ Llevar a cabo 6 capacitaciones al consejo municipal de desarrollo rural sustentable para fijar las bases de sus funciones.
- ❖ 6 Capacitaciones para el manejo de los equipos de equipo de cómputo a los servidores públicos para ofrecer un mejor servicio.

LINEA ESTRATEGICA: Programa de Fortalecimiento Institucional

PROYECTO 1: FOMENTO: Establecer una política de desarrollo institucional para la asistencia de un servicio eficiente.

| ¿Qué queremos lograr con este proyecto o capacitación? OBJETIVO GENERAL | ¿Para el logro del proyecto o capacitación que tenemos que hacer? OBJETIVOS ESPECIFICOS | ¿Cuánto queremos lograr con este proyecto? METAS | ¿Qué tenemos que hacer para el logro del proyecto? ACTIVIDADES | ¿Quién lo va hacer? RESPONSABLES | ¿Con qué lo vamos a hacer? RECURSOS NECESARIOS | ¿Cuándo lo vamos hacer? TIEMPO DE EJECUCION |
|---|---|---|---|--|--|---|
| Establecer políticas para el desarrollo Institucional | Establecer las bases municipales | ❖ Establecer una política municipal para el ayuntamiento | <ul style="list-style-type: none"> • Elaboración de las políticas municipales | H. Ayuntamiento Municipal C.M.D.R.S | Conocimientos de políticas establecidas | Enero 2009 |
| | | ❖ Crear un reglamento de trabajo en las oficinas del municipio. | <ul style="list-style-type: none"> • Buscar reglamentos establecidos de funciones municipales. • Reunión del ayuntamiento • Elaboración del reglamento | H. Ayuntamiento Municipal C.M.D.R.S | Reglamentos existentes de municipios. | Enero 2009 |
| | Concientizar y comprometer al personal a ejercer las funciones que le corresponde al cargo | ❖ Trabajar con la totalidad de los servicios que brinda el ayuntamiento. | <ul style="list-style-type: none"> • Reunión del personal del ayuntamiento. • Ejecutar cada una de las funciones establecidas. | H. Ayuntamiento Municipal C.M.D.R.S | Reglamento Interno de C.M.D.R.S | Enero 2009 |
| | | ❖ Llevar a cabo en un 90% el reglamento interno del consejo municipal de desarrollo rural sustentable | <ul style="list-style-type: none"> • Reunión del C.M.D.R.S. • Llevar a cabo con las actividades establecidas en las sesiones de consejo. | H. Ayuntamiento Municipal C.M.D.R.S | Reglamento Interno de C.M.D.R.S | Enero 2009 |
| | | ❖ Mejorar la productividad institucional a un 80% | <ul style="list-style-type: none"> • Ejecutar las funciones de manera eficiente | H. Ayuntamiento Municipal C.M.D.R.S | Reglamento Interno de C.M.D.R.S | Enero 2009 |

LINEA ESTRATEGICA: Programa de Fortalecimiento Institucional

PROYECTO 2: INFRAESTRUCTURA: Infraestructura Suficiente para ser considerado un Ayuntamiento Municipal en su Totalidad.

| ¿Qué queremos lograr con este proyecto o capacitación? OBJETIVO GENERAL | ¿Para el logro del proyecto o capacitación que tenemos que hacer? OBJETIVOS ESPECIFICOS | ¿Cuánto queremos lograr con este proyecto? METAS | ¿Qué tenemos que hacer para el logro del proyecto? ACTIVIDADES | ¿Quién lo va hacer? RESPONSABLES | ¿Con qué lo vamos a hacer? RECURSOS NECESARIOS | ¿Cuándo lo vamos hacer? TIEMPO DE EJECUCION |
|---|---|--|---|---|---|---|
| Tener instalaciones dignas en el municipio | Construcción de un palacio municipal | ❖ Construir un Palacio Municipal con todas las instalaciones necesarias para ofrecer un servicio de calidad. | <ul style="list-style-type: none"> ▪ Solicitud del proyecto ▪ Elaborar el proyecto ▪ Validación del proyecto ▪ Aplicar los recursos | H. Ayuntamiento Regidor de Obras Agente Municipales | Proyecto ejecutivo Presupuesto de Obra Plan Municipal | Marzo 2009 |
| | Construcción de centros de entretenimiento y punto de reunión | ❖ Construcción de un Parque Municipal | <ul style="list-style-type: none"> • Solicitud del proyecto • Elaborar el proyecto • Validación del proyecto • Aplicar los recursos | H. Ayuntamiento Regidor de Obras Agente Municipales | Proyecto ejecutivo Presupuesto de Obra Plan Municipal | Marzo 2009 |
| | | ❖ Construcción de un Auditorio Municipal | <ul style="list-style-type: none"> • Solicitud del proyecto • Elaborar el proyecto • Validación del proyecto • Aplicar los recursos | H. Ayuntamiento Regidor de Obras Agente Municipales | Proyecto ejecutivo Presupuesto de Obra Plan Municipal | Marzo 2009 |

LINEA ESTRATEGICA: Programa de Fortalecimiento Institucional

PROYECTO 3: INFRAESTRUCTURA: Adquisición de equipos de cómputo, de oficina, de protección civil para una mejor atención ciudadana.

| ¿Qué queremos lograr con este proyecto o capacitación? OBJETIVO GENERAL | ¿Para el logro del proyecto o capacitación que tenemos que hacer? OBJETIVOS ESPECIFICOS | ¿Cuánto queremos lograr con este proyecto? METAS | ¿Qué tenemos que hacer para el logro del proyecto? ACTIVIDADES | ¿Quién lo va hacer? RESPONSABLES | ¿Con qué lo vamos a hacer? RECURSOS NECESARIOS | ¿Cuándo lo vamos hacer? TIEMPO DE EJECUCION |
|---|---|--|--|--|--|---|
| Adquirir la infraestructura faltante en el H. Ayuntamiento Municipal | Dotar de equipos de oficina a las departamentos y regidurías del municipio. | ❖ Adquirir 10 paquetes de oficina (escritorio, silla, papelería, computadora archivero) para cada una de las regidurías y departamentos del palacio municipal. | ▪ Reunión de los Regidores del ayuntamiento | H. Ayuntamiento Municipal Regidores | Recurso Económico o en Especie | Junio 2009 |
| | Dotar a Protección Civil de equipos modernos. | ❖ Adquirir el 100% del equipo adecuado al grupo de protección civil para ejercer un trabajo oportuno y eficiente a la ciudadanía. | ▪ Reunión con protección civil. | Protección Civil | Recurso Económico o en Especie | Junio 2009 |

LINEA ESTRATEGICA: Programa de Fortalecimiento Institucional

PROYECTO 4: CAPACITACION: Capacitación a los integrantes del municipio para un mejor desempeño público.

| ¿Qué queremos lograr con este proyecto o capacitación? OBJETIVO GENERAL | ¿Para el logro del proyecto o capacitación que tenemos que hacer? OBJETIVOS ESPECIFICOS | ¿Cuánto queremos lograr con este proyecto? METAS | ¿Qué tenemos que hacer para el logro del proyecto? ACTIVIDADES | ¿Quién lo va hacer? RESPONSABLES | ¿Con qué lo vamos a hacer? RECURSOS NECESARIOS | ¿Cuándo lo vamos hacer? TIEMPO DE EJECUCION |
|---|---|--|---|---|---|---|
| Capacita el H. Ayuntamiento Municipal | Talleres participativos con los servidores públicos. | ❖ Establecer 5 talleres participativos para fortalecer las funciones de cada uno de los servidores públicos. | <ul style="list-style-type: none"> ▪ Solicitud de los talleres ▪ Elaboración del programa de los talleres ▪ Gestión del recurso. ▪ Aplicación de los talleres. | H. Ayuntamiento Municipal | Rotafolio, plumones, cinta masquen, hojas blancas, lápices, borradores. | Julio 2009 |
| | Realizar capacitación al comité de desarrollo rural sustentable. | ❖ Llevar a cabo 6 capacitaciones al comité de desarrollo rural para fijar las bases de sus funciones. | <ul style="list-style-type: none"> ▪ Solicitud de la capacitación ▪ Elaboración del programa de capacitación. ▪ Gestión del recurso. ▪ Aplicación de la capacitación. | H. Ayuntamiento Municipal Protección Civil | Rotafolio, plumones, cinta masquen, hojas blancas, lápices, borradores. | Julio 2009 |
| | | ❖ 6 Capacitaciones para el manejo de los equipos de equipo de cómputo a los servidores públicos para ofrecer un mejor servicio | <ul style="list-style-type: none"> ▪ Solicitud de la capacitación ▪ Elaboración del programa de capacitación. ▪ Gestión del recurso. ▪ Aplicación de la capacitación. | H. Ayuntamiento Municipal | Rotafolio, plumones, cinta masquen, hojas blancas, lápices, borradores | Julio 2009 |

LINEA ESTRATEGICA: Fortalecimiento de Infraestructura básica municipal

OBJETIVO GENERAL: Ampliar y rehabilitar la infraestructura básica municipal para elevar la calidad de vida en la región y disminuir el grado de marginación municipal

OBJETIVOS ESPECIFICOS:

- ❖ **ORGANIZACIÓN:** Integración de comités que impulsen las obras de infraestructura.
- ❖ **INFRAESTRUCTURA:** Obras en el factor educativo, para mejorar la calidad y el desempeño educativo.
- ❖ **INFRAESTRUCTURA:** Obras en el factor de Salud, para mejorar la intervención y servicio médico.
- ❖ **INFRAESTRUCTURA:** Obras en los servicios básicos de vivienda. Para genera una mayor calidad de vida a los habitantes.
- ❖ **INFRAESTRUCTURA:** Obras en el factor de Vías de comunicación.

METAS:

- ❖ Un acta de integración por cada comité establecido.
- ❖ Un convenio de colaboración
- ❖ Un reglamento por cada comité de obra de infraestructura.
- ❖ Establecer un programa de actividades por cada comité.
- ❖ Construcción de 10 Aulas a nivel preescolar y primario
- ❖ Construcción de baños dignos a 10 escuelas a nivel preescolar y primario
- ❖ Mantenimiento a 15 escuelas a nivel preescolar, primario y medio superior.
- ❖ Equipamiento básico de 10 escuelas a nivel preescolar, primario y medio superior.
- ❖ Ampliación y equipamiento a un Instituto Mexicano del Seguro Social.
- ❖ Mantenimiento, Ampliación y Equipamiento a un Centro de Salud.
- ❖ Adquirir un equipo de Ambulancia para la localidad en general.
- ❖ Piso firme a 140 viviendas de la localidad
- ❖ Ampliar en un 95% la red de drenaje y alcantarillado en la localidad.
- ❖ Ampliar y rehabilitar en un 80% el alumbrado público.
- ❖ Incrementar en un 20% la cobertura del servicio de electrificación.
- ❖ Rehabilitación de 10 Km de Carretera asfaltada Juchitán – Xadani.
- ❖ Llevar a cabo 15 capacitaciones al personal docente para transmitir los conocimientos a los niños y jóvenes.
- ❖ Realizar 10 capacitaciones al personal médico y de enfermería para la utilización de los equipos médicos.

LINEA ESTRATEGICA: Fortalecimiento de Infraestructura Básica Municipal

PROYECTO 1: ORGANIZACIÓN: Integración de comités que impulsen las obras de infraestructura.

| ¿Qué queremos lograr con este proyecto o capacitación? OBJETIVO GENERAL | ¿Para el logro del proyecto o capacitación que tenemos que hacer? OBJETIVOS ESPECIFICOS | ¿Cuánto queremos lograr con este proyecto? METAS | ¿Qué tenemos que hacer para el logro del proyecto? ACTIVIDADES | ¿Quién lo va hacer? RESPONSABLES | ¿Con qué lo vamos a hacer? RECURSOS NECESARIOS | ¿Cuándo lo vamos hacer? TIEMPO DE EJECUCION |
|---|---|--|--|--|--|---|
| La creación y fortalecimiento de comités | Establecer a los comités. | ❖ Un acta de integración por cada comité establecido. | <ul style="list-style-type: none"> ▪ Sesión de representantes de barrios y colonias, salud, educación, servidores de transporte. ▪ Elaboración del acta de integración de comités | Representante de Barrios y Colonias salud, educación, servidores de transporte | Conocimientos sobre la integración de un comité. | Agosto 2009 |
| | Realizar el convenio de trabajo de cada comité. | ❖ Un convenio de colaboración | <ul style="list-style-type: none"> ▪ Reunión del comité de barrios y colonias, salud, educación. ▪ Elaboración del convenio establecido en la sesión. | Representante de Barrios y Colonias salud, educación, servidores de transporte | Convenio de colaboración. | Agosto 2009 |
| | Elaborar el reglamento por el comité. | ❖ Un reglamento para obras de infraestructura. | <ul style="list-style-type: none"> ▪ Participación de representantes de barrios y colonias, salud, educación, servidores de transporte. ▪ Elaboración del reglamento para los comités. | Representante de Barrios y Colonias salud, educación, servidores de transporte | Metodología para la elaboración de un reglamento. | Agosto 2009 |
| | Elaborar el programa de actividades de las obras. | ❖ Establecer un programa de actividades por cada comité. | <ul style="list-style-type: none"> ▪ Reunión del comité de barrios y colonias. ▪ Habitantes en general de la localidad. | Representante de Barrios y Colonias salud, educación, servidores de transporte | Convenio de colaboración. | Agosto 2009 |

LINEA ESTRATEGICA: Fortalecimiento de Infraestructura Básica Municipal

PROYECTO 2: INFRAESTRUCTURA: Obras en el factor educativo, para mejorar la calidad y el desempeño educativo.

| ¿Qué queremos lograr con este proyecto o capacitación? OBJETIVO GENERAL | ¿Para el logro del proyecto o capacitación que tenemos que hacer? OBJETIVOS ESPECIFICOS | ¿Cuánto queremos lograr con este proyecto? METAS | ¿Qué tenemos que hacer para el logro del proyecto? ACTIVIDADES | ¿Quién lo va hacer? RESPONSABLES | ¿Con qué lo vamos a hacer? RECURSOS NECESARIOS | ¿Cuándo lo vamos hacer? TIEMPO DE EJECUCION |
|---|---|---|---|--|--|---|
| Dotar de Obras de infraestructura social básica para mejorar la calidad educativa de la localidad | Construcción de servicios básicos de escuelas. | ❖ Construcción de 10 Aulas a nivel preescolar y primario | Reunión de comités de padres de Familia, director de escuela, y regidor de educación. Gestionar los recursos al municipio. Aplicación de los recursos | Comité de Padres de Familias Director de Escuelas Regidor de Educación | Recurso Económico o en Especie | Septiembre 2009 |
| | | ❖ Construcción de baños dignos a 10 escuelas a nivel preescolar y primario | Reunión de comités de padres de Familia, director de escuela, y regidor de educación. Gestionar los recursos al municipio. Aplicación de los recursos | Comité de Padres de Familias Director de Escuelas Regidor de Educación | Recurso Económico o en Especie | Septiembre 2009 |
| | Rehabilitación y mantenimiento de las escuelas. | ❖ Mantenimiento o a 15 escuelas a nivel preescolar, primario y medio superior. | Reunión de comités de padres de Familia, director de escuela, y regidor de educación. Gestionar los recursos al municipio. Aplicación de los recursos Colaboración de padres de familias | Comité de Padres de Familias Director de Escuelas Regidor de Educación | Recurso Económico o en Especie | Septiembre 2009 |
| | Equipamientos básicos de escuelas. | ❖ Equipamiento básico de 10 escuelas a nivel preescolar, primario y medio superior. | Reunión de comités de padres de Familia, director de escuela, y regidor de educación. Gestionar los equipos escolares que se requieren. Adquisición de los equipos requeridos. | Comité de Padres de Familias Director de Escuelas Regidor de Educación | Recurso Económico o en Especie | Septiembre 2009 |

LINEA ESTRATEGICA: Fortalecimiento de Infraestructura Básica Municipal

PROYECTO 3: INFRAESTRUCTURA: Obras en el factor de Salud, para mejorar la intervención y servicio médico.

| ¿Qué queremos lograr con este proyecto o capacitación? OBJETIVO GENERAL | ¿Para el logro del proyecto o capacitación que tenemos que hacer? OBJETIVOS ESPECIFICOS | ¿Cuánto queremos lograr con este proyecto? METAS | ¿Qué tenemos que hacer para el logro del proyecto? ACTIVIDADES | ¿Quién lo va hacer? RESPONSABLES | ¿Con qué lo vamos a hacer? RECURSOS NECESARIOS | ¿Cuándo lo vamos hacer? TIEMPO DE EJECUCION |
|---|---|--|--|---|--|---|
| Dotar de Obras de infraestructura en Salud para mejorar el servicio médico de la localidad. | Ampliación de servicios y equipos sofisticados en las clínicas. | ❖ Ampliación y equipamiento a un Instituto Mexicano del Seguro Social. Y el Centro de salud. | <ul style="list-style-type: none"> ▪ Reunión de comités de salud, doctores y regidos de salud. ▪ Gestionar los equipos médicos que se requieren. ▪ Adquisición de los equipos requeridos. | Regidor de Salud Servicio de Salud de Oaxaca. Gobierno Federal H. Ayuntamiento | Recurso Económico o en Especie | Octubre 2009 |
| | Rehabilitación y mantenimiento de los hospitales. | ❖ Mantenimiento, Ampliación y Equipamiento al Centro de Salud. | <ul style="list-style-type: none"> ▪ Reunión de comités de salud, doctores y regidos de salud. ▪ Gestionar los equipos médicos que se requieren. ▪ Adquisición de los equipos requeridos. | Regidor de Salud Servicio de Salud de Oaxaca. Gobierno Federal H. Ayuntamiento | Recurso Económico o en Especie | Octubre 2009 |
| | Compra de una ambulancia | ❖ Adquirir un equipo de Ambulancia para la localidad en general. | <ul style="list-style-type: none"> ▪ Reunión de comités de salud, doctores y regidos de salud. ▪ Gestionar los equipos médicos que se requieren. ▪ Adquisición de los equipos requeridos. | Regidor de Salud Servicio de Salud de Oaxaca. Gobierno Federal H. Ayuntamiento | Recurso Económico o en Especie | Octubre 2009 |

LINEA ESTRATEGICA: Fortalecimiento de Infraestructura Básica Municipal

PROYECTO 4: INFRAESTRUCTURA: Obras en los servicios básicos de vivienda. Para genera una mayor calidad de vida a los habitantes.

| ¿Qué queremos lograr con este proyecto o capacitación? OBJETIVO GENERAL | ¿Para el logro del proyecto o capacitación que tenemos que hacer? OBJETIVOS ESPECIFICOS | ¿Cuánto queremos lograr con este proyecto? METAS | ¿Qué tenemos que hacer para el logro del proyecto? ACTIVIDADES | ¿Quién lo va hacer? RESPONSABLES | ¿Con qué lo vamos a hacer? RECURSOS NECESARIOS | ¿Cuándo lo vamos hacer? TIEMPO DE EJECUCION |
|--|---|---|---|--|--|---|
| Dotar de Obras de infraestructura de Vivienda para mejorar la calidad de vida de los habitantes. | Piso firme en casas con piso de tierra | ❖ Piso firme a 140 viviendas de la localidad | <ul style="list-style-type: none"> ▪ Reunión de comités de barrios y colonias, síndico municipal y regidor de obras. ▪ Elaboración del proyecto. ▪ Gestión del recursos ▪ Aplicación del proyecto | H. Ayuntamiento Municipal Regidor de Obra Sindico Municipal Representante de Barrios y Colonias | Recurso Económico o en Especie | Mayo 2009 |
| | Ampliación de la red de drenaje y alcantarillado | ❖ Ampliar en un 95% la red de drenaje y alcantarillado en la localidad. | <ul style="list-style-type: none"> ▪ Reunión de comités de barrios y colonias, síndico municipal y regidor de obras. ▪ Elaboración del proyecto. ▪ Gestión del recursos ▪ Aplicación del proyecto | H. Ayuntamiento Municipal Regidor de Obra Sindico Municipal Representante de Barrios y Colonias | Recurso Económico o en Especie | Mayo 2009 |
| | Ampliar la red de Alumbrado público | ❖ Ampliar y rehabilitar en un 80% el alumbrado público. | <ul style="list-style-type: none"> ▪ Reunión de comités de barrios y colonias, síndico municipal y regidor de obras. ▪ Elaboración del proyecto. ▪ Gestión del recursos ▪ Aplicación del proyecto | H. Ayuntamiento Municipal Regidor de Obra Sindico Municipal Representante de Barrios y Colonias | Recurso Económico o en Especie | Mayo 2009 |
| | | ❖ Incrementar en un 20% la cobertura del servicio de electrificación. | <ul style="list-style-type: none"> ▪ Reunión de comités de barrios y colonias, síndico municipal y regidor de obras. ▪ Elaboración del proyecto. ▪ Gestión del recursos ▪ Aplicación del proyecto | H. Ayuntamiento Municipal Regidor de Obra Sindico Municipal Representante de Barrios y Colonias | Recurso Económico o en Especie | Mayo 2009 |

LINEA ESTRATEGICA: Fortalecimiento de Infraestructura Básica Municipal

PROYECTO 5: INFRAESTRUCTURA: Obras en el factor de Vías de comunicación.

| ¿Qué queremos lograr con este proyecto o capacitación? OBJETIVO GENERAL | ¿Para el logro del proyecto o capacitación que tenemos que hacer? OBJETIVOS ESPECIFICOS | ¿Cuánto queremos lograr con este proyecto? METAS | ¿Qué tenemos que hacer para el logro del proyecto? ACTIVIDADES | ¿Quién lo va hacer? RESPONSABLES | ¿Con qué lo vamos a hacer? RECURSOS NECESARIOS | ¿Cuándo lo vamos hacer? TIEMPO DE EJECUCION |
|---|---|---|---|--|--|---|
| La Rehabilitación de la carretera asfaltada Xadani -Juchitán | Rehabilitación de Carretera | ❖ Rehabilitación de 10 Km de Carretera asfaltada Juchitán – Xadani. | <ul style="list-style-type: none"> ▪ Solicitud del proyecto ▪ Elaborar el proyecto ▪ Validación del proyecto ▪ Aplicar los recursos | H. Ayuntamiento Regidor de Obras | Recurso Económico o en Especie | Febrero 2009 |

LINEA ESTRATEGICA: Fortalecimiento de Infraestructura Básica Municipal

PROYECTO 6: CAPACITACION: Implementar programas de capacitación al personal de las instituciones.

| ¿Qué queremos lograr con este proyecto o capacitación? OBJETIVO GENERAL | ¿Para el logro del proyecto o capacitación que tenemos que hacer? OBJETIVOS ESPECIFICOS | ¿Cuánto queremos lograr con este proyecto? METAS | ¿Qué tenemos que hacer para el logro del proyecto? ACTIVIDADES | ¿Quién lo va hacer? RESPONSABLES | ¿Con qué lo vamos a hacer? RECURSOS NECESARIOS | ¿Cuándo lo vamos hacer? TIEMPO DE EJECUCION |
|---|--|--|---|---|--|---|
| Capacitar al personal que lo requiera el funcionamiento de los equipos adquiridos | Establecer capacitaciones sobre el manejo y funcionamiento de los equipos a utilizar en sus centros de trabajo | ❖ Llevar a cabo 15 capacitaciones al personal docente para transmitir los conocimientos a los niños y jóvenes. | <ul style="list-style-type: none"> ▪ Solicitud de la capacitación ▪ Elaboración del programa de capacitación. ▪ Gestión del recurso. ▪ Aplicación de la capacitación. | Director del Plantel Regidor de Educación Comité de Padres de Familia | Rotafolio, plumones, cinta masquen, hojas blancas, lápices, borradores | Julio 2009 |
| | | ❖ Realizar 10 capacitaciones al personal médico y de enfermería para la utilización de los equipos médicos. | <ul style="list-style-type: none"> ▪ Solicitud de la capacitación ▪ Elaboración del programa de capacitación. ▪ Gestión del recurso. ▪ Aplicación de la capacitación. | Personal Medico Regidor de Salud Comité de Salud | Rotafolio, plumones, cinta masquen, hojas blancas, lápices, borradores | Julio 2009 |

LINEA ESTRATEGICA: Programa de fortalecimientos culturales

OBJETIVO GENERAL: Rescatar la cultura, costumbres y tradiciones, basados en el reconocimiento y respeto de una cultura indígena, aceptando la diversidad de opiniones y fomentando el gusto por la cultura.

OBJETIVOS ESPECIFICOS:

1. **FOMENTO:** Impulsar el rescate de la costumbres y tradiciones
2. **ORGANIZACIÓN:** Organizar comités para el rescate de la cultura indígena
3. **INFRAESTRUCTURA:** Creación de infraestructura deportiva adquisición de equipo para la banda de música y vestimenta para los grupo de danza.

META:

- ❖ Crear un reglamento municipal para el rescate y práctica de la lengua y las costumbres y tradiciones.
- ❖ Fomentar la participación de los adultos mayores que puedan transmitir a los jóvenes el amor y arraigo por la cultura istmeña.
- ❖ Constitución del comité municipal de la cultura.
- ❖ Reglamento de comité municipal para el rescate de la cultura.
- ❖ Incorporación y contratación de un maestro de música para la enseñanza de música de la región
- ❖ Adquisición instrumentos para la banda de música
- ❖ Adquisición de vestuario para el grupo de danza de la casa de la cultura y así se siga fomentando la danza en la localidad
- ❖ Creación de una cancha deportiva para la población joven

LINEA ESTRATEGICA: Programa de fortalecimientos Culturales

PROYECTO 1: FOMENTO: Impulsar el rescate de las costumbres y tradiciones

| ¿Qué queremos lograr con este proyecto o capacitación? OBJETIVO GENERAL | ¿Para el logro del proyecto o capacitación que tenemos que hacer? OBJETIVOS ESPECIFICOS | ¿Cuánto queremos lograr con este proyecto? METAS | ¿Qué tenemos que hacer para el logro del proyecto? ACTIVIDADES | ¿Quién lo va hacer? RESPONSABLES | ¿Con qué lo vamos a hacer? RECURSOS NECESARIOS | ¿Cuándo lo vamos hacer? TIEMPO DE EJECUCION |
|---|--|--|--|---|--|---|
| Elaboración y Puesta en Marcha de proyectos culturales | Establecer un reglamento municipal Participación ciudadana para impulsar las costumbres y tradiciones. | ❖ rear un reglamento municipal para el rescate y práctica de la lengua y las costumbres y tradiciones. | <ul style="list-style-type: none"> ▪ Reunión entre H. Ayuntamiento ▪ Establecimiento del reglamento que los constituirá. | H. Ayuntamiento municipal. C.M.D.R.S. Representante de la Casa de La Cultura, asociación guzana gola. | Económico o en especie | Octubre 2009 |
| | | ❖ Elaboración de 3 proyectos para el rescate de la cultura. | <ul style="list-style-type: none"> ▪ Elaboración de los proyectos ante el comité de cultura. | H. Ayuntamiento municipal. C.M.D.R.S. Representante de la Casa de La Cultura, asociación guzana gola. | Económico o en especie | Octubre 2009 |

LINEA ESTRATEGICA: Programa de fortalecimientos Culturales

PROYECTO 2: ORGANIZACIÓN: Organizar comités para el rescate de la cultura indígena

| ¿Qué queremos lograr con este proyecto o capacitación? OBJETIVO GENERAL | ¿Para el logro del proyecto o capacitación que tenemos que hacer? OBJETIVOS ESPECIFICOS | ¿Cuánto queremos lograr con este proyecto? METAS | ¿Qué tenemos que hacer para el logro del proyecto? ACTIVIDADES | ¿Quién lo va hacer? RESPONSABLES | ¿Con qué lo vamos a hacer? RECURSOS NECESARIOS | ¿Cuándo lo vamos hacer? TIEMPO DE EJECUCION |
|---|---|---|---|---|--|---|
| Establecer comités que organicen el rescate de la cultura indígena. | Establecer un comité de cultura | ❖ Constitución del comité municipal de la cultura. | Reunión de los representantes de Barrios y colonias, Asociación Guzana gola, casa de la cultura. Constituir formalmente el comité de cultura | H. Ayuntamiento municipal. C.M.D.R.S. Representante de la Casa de La Cultura, asociación Guzana gola. | Económico o en especie | Octubre 2009 |
| | Establecer el reglamento que regirá al comité de cultura | ❖ Reglamento de comité municipal para el rescate de la cultura. | Elaborar el reglamento del comité de cultura de la localidad. | H. Ayuntamiento municipal. C.M.D.R.S. Representante de la Casa de La Cultura, asociación Guzana gola. | Económico o en especie | Octubre 2009 |

LINEA ESTRATEGICA: Programa de fortalecimientos Culturales

PROYECTO 3: INFRAESTRUCTURA: Creación de infraestructura deportiva adquisición de equipo para la banda de música y vestimenta para los grupo de danza.

| ¿Qué queremos lograr con este proyecto o capacitación? OBJETIVO GENERAL | ¿Para el logro del proyecto o capacitación que tenemos que hacer? OBJETIVOS ESPECIFICOS | ¿Cuánto queremos lograr con este proyecto? METAS | ¿Qué tenemos que hacer para el logro del proyecto? ACTIVIDADES | ¿Quién lo va hacer? RESPONSABLES | ¿Con qué lo vamos a hacer? RECURSOS NECESARIOS | ¿Cuándo lo vamos hacer? TIEMPO DE EJECUCION |
|---|--|--|--|---|--|---|
| Contribuir a los procesos de rescate, fortalecimiento e innovación del patrimonio cultural de la localidad con base en las Necesidades, situación y contexto social actual. | Establecer programas de enseñanza de musical productivos para jóvenes. | ❖ Incorporación y contratación de un maestro de música y danza para la enseñanza de ambas. | <ul style="list-style-type: none"> ▪ Contratación de un profesor de música. Y de danza | Representante de comité de cultura H. Ayuntamiento Municipal | Económico o en especie | Octubre 2009 |
| | Adquisición de implementos culturales para el impulso del rescate de las raíces indígenas, tradicionales y culturales. | ❖ adquisición instrumentos para la banda de música | <ul style="list-style-type: none"> ▪ Presentación del proyecto ante la asamblea de CMDRS. ▪ Aceptaron y validación del proyecto. ▪ Búsqueda de financiamiento para la compra de instrumentos musicales. | Representante de comité de cultura H. Ayuntamiento Municipal | Económico o en especie | Octubre 2009 |
| | | ❖ adquisición de vestuario para el grupo de danza de la casa de la cultura y así se siga fomentando la danza en la localidad | <ul style="list-style-type: none"> ▪ Presentación del proyecto ante la asamblea de CMDRS. ▪ Aceptaron y validación del proyecto. ▪ Búsqueda de financiamiento para la compra de los vestuarios de danza | Representante de comité de cultura H. Ayuntamiento Municipal | Económico o en especie | Octubre 2009 |
| | Mejorar la convivencia entre jóvenes a través de deporte y la disminución del alcoholismo y la drogadicción | ❖ Creación de una cancha deportiva para la población joven | <ul style="list-style-type: none"> ▪ Solicitud del proyecto ▪ Elaborar el proyecto ▪ Validación del proyecto ▪ Aplicar los recursos | Representante de comité de cultura H. Ayuntamiento Municipal Regidor de Obras | Económico o en especie | Octubre 2009 |

EVALUACION Y SEGUIMIENTO DE LA EJECUCION DEL PLAN

Una vez analizado y validado el presente Plan Municipal de Desarrollo 2008 – 2010, ante el pleno del Consejo, se realizarán los trámites correspondientes para la consecución de los recursos suficientes a fin de alcanzar las metas propuestas en beneficio de la población.

Para tales propósitos el Consejo le dará un seguimiento estricto en la elaboración de los expedientes técnicos de acuerdo con la normatividad de las instituciones involucradas del gobierno federal y estatal. Se propone rendir un informe anual al consejo.

VALORACION DE LOS RECURSOS INTERNOS DEL MUNICIPIO.

La problemática delineada nos permite distinguir la magnitud de los recursos necesarios para darle solución a los principales problemas de la población y como señalamos anteriormente los recursos financieros con los que cuenta la autoridad municipal, y que son fundamentalmente recursos fiscales provenientes del presupuesto federal no son suficientes para atenderlos, además que las actividades económicas del municipio no genera capital, motivo por el cual es necesario atraer montos importantes de financiamiento de programas federales, estatales y privados. También hay que señalar que las relaciones con sus autoridades municipales ha sido benéfica y hay un trabajo comunitario fuertes lo cual brinda oportunidades de desarrollo de productos productivos.