



H. Ayuntamiento
San Agustín

MUNICIPIO DE SAN AGUSTIN TLACOTEPEC, DISTRITO DE TLAXIACO, OAX.
2011-2013

PLAN DE DESARROLLO MUNICIPAL

PLAN DE DESARROLLO



MUNICIPAL SAN AGUSTIN TLACOTEPEC 2011 - 2013

C. PRIMITIVO BAUTISTA HERNANDEZ
PRESIDENTE MUNICIPAL

C. VILIULFO FELIX MIGUEL HERNANDEZ
SINDICO MUNICIPAL

C. PATROCINIA HERNANDEZ SANCHEZ
REGIDOR DE HACIENDA

C. LEODEGARIO A. REYES SANCHEZ
TESORERO MUNICIPAL

C. ARMANDO AGUSTIN AGUILAR SANCHEZ
REGIDOR DE OBRAS

C. JOSE MANUEL SANCHEZ LOPEZ
REGIDOR DE EDUCACION

C. IGNACIO HERNANDEZ SANCHEZ
REGIDOR DE SALUD



H. Ayuntamiento
San Agustín Tlacotepec



PLAN DE DESARROLLO MUNICIPAL

H. Ayuntamiento
San Agustín Tlacotepec

CAP	CONTENIDO	PAG
1	MENSAJE DEL PRESIDENTE MUNICIPAL	6
1.1	INTRODUCCION	8
2	PRINCIPIOS DE PLANEACION DEL DESARROLLO MUNICIPAL.	9
3	MARCO DE REFERENCIA	10
	1. MARCO JURIDICO	10
	2. MARCO NORMATIVO	12
	3. MARCO METODOLOGICO	14
	OBJETIVO GENERAL	
	OBJETIVOS ESPECIFICOS	
	MECANISMOS DE OBTENCION DE INFORMACION	
4	DIAGNOSTICO MUNICIPAL	20
4.1.-	EJE AMBIENTAL	20
	A) DELIMITACION DEL MUNICIPIO	20
	B) UBICACION DEL MUNICIPIO	21
	C) CARACTERISTICAS DEL TERRITORIO MUNICIPAL	22
	VEGETACION	22
	CLIMA	23
	FAUNA	25
	D) CARACTERISTICAS Y USO DE SUELO	26
	EL SUELO	26
	DESCRIPCION DEL PAISAJE	27
	DATOS DEMOGRAFICOS	28
	PATRON DE USO DE LOS RECURSOS NATURALES	28
	INFRAESTRUCTURA PRODUCTIVA BASICA	28
	PRINCIPALES CULTIVOS	29
	SISTEMAS DE PRODUCCION DE LA AGRICULTURA	30
	PRINCIPALES ESPECIES Y RAZAS DE GANADO.	32
	EROSION	33
	HIDROLOGIA	34
	DEFORESTACION	36
	PATRON DE ASENTAMIENTOS HUMANOS	37
	CONTAMINACION	38
	MANEJO Y TRATAMIENTO DE RESIDUOS SOLIDOS	38
	RIQUEZA NATURAL	39
4.2.-	EJE SOCIAL	40
	LA INFRAESTRUCTURA SOCIAL BASICA	40
	a) educacion	40
	b) salud	40
	INDICE DE DESARROLLO HUMANO	41
	ACTORES SOCIALES	42
	ORGANIZACIONES EXISTENTES	42
	EXPRESIONES DE LIDERAZGO	43
	PROBLEMAS QUE ADVIERTEN LOS ACTORES	44
	RELACION DE PODER	44
	AGUA POTABLE	45
	VIAS DE COMUNICACION Y TRANSPORTE	46
	TELECOMUNICACIONES	47
	INDICADORES DE BIENESTAR	48
	VIVIENDA	48
	DRENAJE	50
	INFRAESTRUCTURA DE ELECTRIFICACION	50
	PATRON Y EFECTO DE MIGRACION	50



PLAN DE DESARROLLO MUNICIPAL

4.3.- EJE HUMANO	51
DATOS DEMOGRÁFICOS	51
INDICE DE MARGINACION	52
USOS Y COSTUMBRES	53
ALCOHOLISMO	56
VIOLENCIA INTRAFAMILIAR	57
DESINTEGRACIÓN FAMILIAR	57
NIVEL DE ESCOLARIDAD	57
DESEMPLEO	57
PROBLEMÁTICA DEL EJE HUMANO	57
4.4.- EJE ECONOMICO	58
A) DIMENSION ECONOMICA	58
SISTEMAS DE PRODUCCION	58
B) MERCADOS	58
MERCADO DE MANO DE OBRAS	59
MERCADO DE BIENES	59
MERCADO DE SERVICIOS	59
MERCADO DE CAPITALES	60
C) POBLACION ECONOMICAMENTE ACTIVA	61
D) TENENCIA DE LA TIERRA	61
4.5.- EJE INSTITUCIONAL	62
A) FUNDAMENTACION	62
ANTECEDENTES HISTORICOS	62
B) INTEGRACION MUNICIPAL	62
C) INFRAESTRUCTURA Y EQUIPO MUNICIPAL	64
D) RECURSOS HUMANOS	68
E) RECURSOS FINANCIEROS	69
F) PRESTACION DE SERVICIOS Y CALIDAD	71
5 VISION	73
6 MISION	73
7 PROBLEMATIZACIÓN DEL DIAGNOSTICO Y LINEAS DE ACCION.	74
a) ESCASES DE AGUA POTABLE	75
b) FALTA DE MEDICAMENTOS Y PERSONAL MÉDICO EN LA CLINICA.	76
c) INFRAESTRUCTURA EDUCATIVA EN MAL ESTADO	77
d) VÍAS DE COMUNICACION EN MAL ESTADO.	78
e) FALTA DE SEGURIDAD PUBLICA	79
f) CONTAMINACION POR LA BASURA	80
g) FALTA DE SERVICIO DE LUZ ELECTRICA	81
h) NO HAY DESARROLLO DE LOS RECURSOS DE ECOTURISMO.	82
8 OBJETIVOS PRINCIPAL Y ESPECIFICOS, RESULTADOS Y ACTIVIDADES	83
9 PLAN MUNICIPAL DE DESARROLLO	87
10 CONCLUSIONES	96
11 TABLAS DE NECESIDADES PRIORITARIAS	97
ANEXOS	
ACTA DE CONSEJO DE DESARROLLO MUNICIPAL 2011	
ACTA DE CONSEJO DE DESARROLLO MUNICIPAL 2012	
ACTA DE PRIORIZACION DE OBRAS MUNICIPAL 2011	
ACTA DE PRIORIZACION DE OBRAS MUNICIPAL 2012	



PLAN DE DESARROLLO MUNICIPAL

INDICE DE FIGURAS

FIG. 1.-FUENTE: WWW//HTTP. MAPAS DE MÉXICO Y MAPAS DE INEGI	20
FIG. 2 LAS COLINDANCIAS QUE TIENE CON LOS MUNICIPIOS QUE ESTÁN A SU ALREDEDOR.	21
FIG. 3: CLIMA	24
FIG. 4: SUELOS DOMINANTES	26
FIG 5: USO DEL SUELO Y VEGETACION.	31
FIG 6: EROSIÓN.	33
FIG 7: LA JUNTA DEL RIO	34
FIG. 8: YOSOYOKO	34
FIG 9: RELIEVE	35
FIG. 10. NOS MUESTRA LA DEFORESTACION Y EROSIÓN.	36
FIG. 11.PATRON DE ASENTAMIENTOS HUMANOS	37
FIG 12. BASURAS EN LA ORILLA DE LA CARRETERA PRINCIPAL	38
FIG. 13: RIQUEZA NATURAL.	39
FIG. 14: VÍAS DE COMUNICACIÓN .	47
FIG. 15:CASA DE ADOBE	48
FIG. 16: CASA DE MORILLOS DE MADERA .	48
FIG. 17: CASA DE CONCRETO.	48
FIG. 18:IGLESIA	53
FIG. 19:DANZA DEL MUNICIPIO.	55
FIG.20: MERCADO MUNICIPAL.	58

INDICE DE CUADROS.

CUADRO 1: COMUNIDADES.	16
CUADRO 2: COMUNIDADES	22
CUADRO 3: DIVERSAS PLANTAS Y EL USO QUE SE LE DA.	23
CUADRO 4: DIVERSOS FENÓMENOS NATURALES QUE SE PRESENTAN EN EL MUNICIPIO.	24
CUADRO 5: TIPOS DE ANIMALES QUE SE ENCUENTRAN EN EL MUNICIPIO ASÍ COMO SU USO.	25
CUADRO 6: MUESTRA LOS DIVERSOS TIPOS DE SUELOS Y CULTIVOS QUE SE PUEDEN SEMBRAR.	27
CUADRO 7: PORCENTAJE HOMBRES, MUJERES.	28
CUADRO 8: COSTOS DE PRODUCCIÓN	29
CUADRO 9: PRINCIPALES ENFERMEDADES.	41
CUADRO 10: ORGANIZACIONES INSTITUCIONALES.	42
CUADRO 11: ORGANIZACIONES SOCIALES	42
CUADRO 12: ORGANIZACIONES ECONOMICAS.	42
CUADRO 13: ORGANIZACIONES EDUCATIVA.	43
CUADRO 14: DIAGRAMA DE ACTORES QUE INCIDEN EN EL MUNICIPIO INTERNOS Y EXTERNOS.	45
CUADRO 15: INDICADORES DE REZAGO SOCIAL	49
CUADRO 16: INDICADORES DE REZAGO EN VIVIENDA.	49
CUADRO 17: DATOS DEMOGRAFICOS.	51
CUADRO 18: LOCALIDADES DEL MUNICIPIO.	52
CUADRO 19: VALORES (QUE LOS HABITANTES TIENEN Y QUE SE HAN PERDIDO)	54
CUADRO 20: NIVELES DE INGRESOS	59
CUADRO 21: SISTEMA OPERATIVO BANCARIO.	60
CUADRO 22: NIVELES DE INGRESOS	61
CUADRO 23: ORGANIZACIÓN Y ESTRUCTURA DE LA ADMINISTRACIÓN PÚBLICA MUNICIPAL	63



PLAN DE DESARROLLO MUNICIPAL

<i>CUADRO 24: PLANO DEL PALACIO MUNICIPAL</i>	64
<i>CUADRO 25: INFRAESTRUCTURA MUNICIPAL Y SOCIAL CON LA QUE CUENTA EL MUNICIPIO.</i>	66
<i>CUADRO 26: MAQUINARIA Y EQUIPO CON LA QUE CUENTA EL MUNICIPIO</i>	67
<i>CUADRO 27: EL H AYUNTAMIENTO</i>	69
<i>CUADRO 28: INGRESOS MUNICIPALES</i>	70
<i>CUADRO 29: SERVICIOS QUE PRESTA EL MUNICIPIO.</i>	71
<i>CUADRO 30: ESCASES DE AGUA POTABLE</i>	75
<i>CUADRO 31: FALTA DE MEDICAMENTOS Y PERSONAL MÉDICO EN LA CLINICA.</i>	76
<i>CUADRO 32: INFRAESTRUCTURA EDUCATIVA EN MAL ESTADO</i>	77
<i>CUADRO 33: VÍAS DE COMUNICACION EN MAL ESTADO.</i>	78
<i>CUADRO 34: FALTA DE SEGURIDAD PUBLICA</i>	79
<i>CUADRO 35: CONTAMINACION POR LA BASURA</i>	80
<i>CUADRO 36: FALTA DE SERVICIO DE LUZ ELÉCTRICA</i>	81
<i>CUADRO 37: NO HAY DESARROLLO DE LOS RECURSOS DE ECOTURISMO</i>	82
<i>CUADRO 38: OBJETIVOS PRINCIPAL Y ESPECIFICOS, RESULTADOS Y ACTIVIDADES.</i>	84
<i>CUADRO 39: LÍNEA ESTRATÉGICA: MANEJO INTEGRAL DE USO DEL AGUA.</i>	88
<i>CUADRO 40: LÍNEA ESTRATÉGICA: FORTALECIMIENTO DE LOS SERVICIOS DE SALUD MUNICIPAL.</i>	89
<i>CUADRO 41: LÍNEA ESTRATÉGICA: DESARROLLO MUNICIPAL SOCIAL</i>	90
<i>CUADRO 42: LINEA ESTRATEGICA: DESARROLLO MUNICIPAL DOTAR DE UN ACCESO QUE BRINDE COMUNICACIÓN DE BUENA CALIDAD PARA LA POBLACIÓN.</i>	91
<i>CUADRO 43: LINEA ESTRATEGICA: DESARROLLO MUNICIPAL SOCIAL</i>	92
<i>CUADRO 44: LINEA ESTRATEGICA: DESARROLLO MUNICIPAL IMPLEMENTAR UN SISTEMA DE RECOLECCIÓN Y MANEJO FINAL DE BASURA</i>	93
<i>CUADRO 45: LINEA ESTRATEGICA: DESARROLLO MUNICIPAL SOCIAL.</i>	94
<i>CUADRO 46: LINEA ESTRATEGICA: DESARROLLO MUNICIPAL SOCIAL.</i>	95



PLAN DE DESARROLLO MUNICIPAL

1. MENSAJE DEL PRESIDENTE MUNICIPAL

CON EL CARÁCTER DE PRESIDENTE MUNICIPAL CONSTITUCIONAL DE SAN AGUSTÍN TLACOTEPEC, DISTRITO DE TLAXIACO, ESTADO DE OAXACA ME DIRIJO CON EL DEBIDO RESPETO QUE TODOS LOS TLACOTEPENCES MERECEMOS PRIMERAMENTE PARA AGRADECERLES LA CONFIANZA QUE ME TUVIERON EL DÍA DE LA ELECCIÓN ;SOBRE TODO FELICITARLOS POR LA CORDURA QUE PREVALECIÓ ANTE TODO PORQUE ES UN PASO RESPONSABLE Y FIRME EN EL CUAL INVITO ,A LOS QUE NO LO HAN DADO PARA QUE SE SUMEN AL GRAN ESFUERZO DE FIJARNOS SOLO UNA META “**EL PROGRESO Y LA PAZ DEL PUEBLO**” YA QUE ES UNA NECESIDAD PARA TODOS LOS HABITANTES PERMANENTES EN ESTA POBLACIÓN Y LOS RADICADOS EN DIFERENTES PUNTOS DE LA REPUBLICA MEXICANA Y EL EXTRANJERO, POR QUE TENEMOS QUE DEMOSTRARLE EL GRAN CARIÑO Y AMOR TAN ESPECIAL QUE LE TENEMOS A ESTAS TIERRAS TLACOTEPENCES CON HECHOS Y NO CON PALABRAS ,YA QUE FORMAMOS PARTE DE ELLA Y LA TAREA DE TODOS ES HEREDARLES A NUESTROS HIJOS, NIETOS Y DEMÁS VENIDEROS UN PUEBLO SANO, UNIDO Y PROYECTADO CON UN SOLO PLAN EN EL QUE PARTICIPEMOS TODOS, CONVENCIDOS EN QUE LAS DIFERENCIAS IDEOLÓGICAS SE DEBEN CONJUGAR Y ANALIZAR PARA SACAR UN BUEN ACUERDO EN BENEFICIO COLECTIVO.

6

EN ESTE DOCUMENTO SE INTEGRO EL DIAGNOSTICO DEL MUNICIPIO, DONDE SE PLASMA INFORMACIÓN ACTUALIZADA QUE NOS PERMITIÓ ANALIZAR Y DETECTAR LA PROBLEMÁTICA QUE ENFRENTAMOS, TAMBIÉN SE DETECTARON LAS FORTALEZAS, POTENCIALIDADES Y OPORTUNIDADES QUE TENEMOS QUE APROVECHAR, PARA FIJAR METAS QUE ENCAMINEN AL DESARROLLO DE NUESTRO MUNICIPIO, NO SOLO EN ASPECTOS ECONÓMICOS, SINO TAMBIÉN SOCIALES QUE CONTEMPLAN A LA POBLACIÓN CON MAYORES ÍNDICES DE MARGINACIÓN, PROYECTADO A CORTO, MEDIANO Y LARGO PLAZO.

SE PROPONE POR MEDIO DE GESTIONES EN LAS DIFERENTES DEPENDENCIAS TANTO ESTATALES COMO FEDERALES, SER BENEFICIADOS POR LOS PROGRAMAS QUE JUNTO CON LA PLANEACIÓN MUNICIPAL, SE PUEDAN EJECUTAR PROYECTOS QUE BENEFICIEN Y DEN UNA MEJOR CALIDAD DE VIDA A LOS HABITANTES DE SAN AGUSTÍN TLACOTEPEC.



H. Ayuntamiento
San Agustín Tlacotepec

MUNICIPIO DE SAN AGUSTIN TLACOTEPEC, DISTRITO DE TLAXIACO, OAX.
2011-2013

PLAN DE DESARROLLO MUNICIPAL

EN EL PRESENTE PLAN SE CONTEMPLARAN LOS PROBLEMAS DE MAYOR IMPORTANCIA EN EL MUNICIPIO LOS CUALES SON:

- ❖ ESCASES DE AGUA POTABLE.
- ❖ FALTA DE MEDICAMENTOS Y PERSONAL MEDICO EN LA CLÍNICA.
- ❖ INFRAESTRUCTURA EDUCATIVA EN MAL ESTADO.
- ❖ VÍAS DE COMUNICACIÓN EN MAL ESTADO.
- ❖ FALTA DE SEGURIDAD PÚBLICA.
- ❖ LA CONTAMINACIÓN POR LA BASURA.
- ❖ FALTA DE SERVICIO DE LUZ ELÉCTRICA.
- ❖ NO HAY DESARROLLO DE LOS RECURSOS DE ECOTURISMO.

CON ESTE PLAN DE DESARROLLO PRETENDEMOS LOGRAR EL DESARROLLO ÓPTIMO DEL MUNICIPIO, LOS PRINCIPIOS Y VALORES QUE HABRÁN DE LLEVAR A UN BUEN GOBIERNO SERÁ, LA CORRESPONSABILIDAD, PARTICIPACIÓN INFORMADA, INTEGRALIDAD, TRANSVERSALIDAD, SUSTENTABILIDAD, EQUIDAD, INTERCULTURALIDAD, IGUALDAD DE GENERO, APEGO A LA LEGALIDAD, AUTONOMÍA MUNICIPAL, PRODUCTIVIDAD, COMPETITIVIDAD, TRANSPARENCIA Y RENDICIÓN DE CUENTAS, Y CON EL ESFUERZO DE TODOS Y CADA UNO DE LOS HABITANTES, CONJUNTANDO EL TRABAJO DE LA ADMINISTRACIÓN CON LOS HABITANTES, HACIENDO PARTICIPE A TODOS POR MEDIO DEL PRESENTE PLAN DE DESARROLLO MUNICIPAL.

C. PRIMITIVO BAUTISTA HERNANDEZ
PRESIDENTE MUNICIPAL
SAN AGUSTIN TLACOTEPEC, DISTRITO DE TLAXIACO, OAX.





PLAN DE DESARROLLO MUNICIPAL

1.1 INTRODUCCION

EL MUNICIPIO ES SIN DUDA EL LUGAR DONDE LOS RECLAMOS SOCIALES POR ATENDER SUS DEMANDAS Y NECESIDADES SE HACEN REALIDAD, PUES EL REPRESENTANTE POPULAR VIVE MÁS CLARA E INTENSAMENTE LA RESPONSABILIDAD DE ATENDER DE MANERA EFICAZ LOS RECLAMOS SOCIALES, YA QUE DE NO SER ASÍ PADECE DIRECTAMENTE LA IRRITACIÓN Y EL DESCONTENTO SOCIAL POR LA AUSENCIA DE RESPUESTAS.

EN NUESTROS DÍAS, DADA LA COMPLEJIDAD CRECIENTE DE LAS ACTIVIDADES, AMBIENTALES ECONÓMICAS Y SOCIALES, LA PLANEACIÓN DEL DESARROLLO RURAL ES EL ÚNICO CAMINO QUE NOS GARANTIZA EL LOGRO DE METAS DE JUSTICIA Y BIENESTAR PARA LA POBLACIÓN DEL MUNICIPIO DE SAN AGUSTÍN TLACOTEPEC, DISTRITO DE TLAXIACO, OAXACA.

LA PLANEACIÓN IMPLICA RACIONALIDAD; ES DECIR ORDENAR COHERENTEMENTE NUESTRAS ACCIONES CON NUESTROS PROPÓSITOS HACIENDO USO DE TODO TIPO DE RECURSOS PARA SATISFACER NECESIDADES SOCIALES, EN EL MARCO JURÍDICO EN EL QUE EL SECTOR PÚBLICO ACTÚA COMO RECTOR DE LAS ACTIVIDADES.

NUESTRA ECONOMÍA NACIONAL ES MIXTA Y EN ELLA INTERVIENEN LOS SECTORES PÚBLICO PRIVADO Y SOCIAL, LA PLANEACIÓN EN ESTE CONTEXTO, ES UN INSTRUMENTO PARA ARMONIZAR ACCIONES, ESTRATEGIAS, TENIENDO COMO META ALCANZAR LOS GRANDES OBJETIVOS QUE LOS ACTORES DE DESARROLLO RURAL SUSTENTABLE SE HAN SEÑALADO PARA EL FUTURO A TRAVÉS DE UN DIAGNOSTICO MUNICIPAL PARTICIPATIVO.



PLAN DE DESARROLLO MUNICIPAL

2. PRINCIPIOS DE PLANEACION DEL DESARROLLO MUNICIPAL

COMO PARTE DEL EJERCICIO DE LA PLANEACIÓN ESTRATÉGICA PARTICIPATIVA, POR PARTE DEL CONSEJO MUNICIPAL DE DESARROLLO RURAL SUSTENTABLE, QUE LOS PRINCIPIOS Y VALORES QUE HABRÁN DE REGIR PARA LA OPERACIÓN DE LOS PROGRAMAS Y EL DESARROLLO DEL GOBIERNO DURANTE LA PRESENTE GESTIÓN SON:

- A. **CORRESPONSABILIDAD:** LA PLANEACIÓN REFLEJA LOS ESFUERZOS Y PREOCUPACIONES DEL GOBIERNO Y LA CIUDADANÍA.
- B. **PARTICIPACIÓN INFORMADA:** SE PROPORCIONA LA INFORMACIÓN ACTUALIZADA Y SUFICIENTE QUE PERMITE A LA CIUDADANÍA PARTICIPAR DE MANERA ASERTIVA EN LA DEFINICIÓN DE LAS OBRAS, PROYECTOS Y ACCIONES.
- C. **INTEGRALIDAD:** SE CONTEMPLA UNA VISIÓN DE CONJUNTO, TODOS LOS ASPECTOS QUE SE INTERRELACIONAN E INCIDEN EN EL DESARROLLO DEL MUNICIPIO.
- D. **TRANSVERSALIDAD:** EL PROCESO DE PLANEACIÓN PERMITE INTEGRAR LOS ESFUERZOS DE DIFERENTES INSTITUCIONES PARA PROPICIAR EL DESARROLLO INTEGRAL.
- E. **SUSTENTABILIDAD:** EL DESARROLLO DEL CAPITAL NATURAL Y HUMANO DEL MUNICIPIO, SIN PONER EN RIESGO LOS RECURSOS PARA LAS GENERACIONES FUTURAS.
- F. **EQUIDAD:** GARANTIZA LAS MISMAS OPORTUNIDADES Y RESULTADOS PARA LA POBLACIÓN SIN DISTINCIÓN DE ETNIA, SEXO, CLASE, CREDO, IDEOLOGÍA O EDAD.
- G. **INTERCULTURALIDAD:** RECONOCE LA DIVERSIDAD CULTURAL PRESENTE EN EL MUNICIPIO Y LAS PERSONAS INDÍGENAS SE INCORPORAN AL PROCESO DE PLANEACIÓN EN CONDICIONES DE IGUALDAD.
- H. **IGUALDAD DE GÉNERO:** SE GARANTIZA ACCIONES TENDIENTES A CUMPLIR LOS DERECHOS DE LAS MUJERES Y ELIMINAR CUALQUIER FORMA DE DISCRIMINACIÓN Y VIOLENCIA DE GÉNERO.
- I. **APEGO A LA LEGALIDAD:** SE RESPETAN LOS DERECHOS INDIVIDUALES Y COLECTIVOS EN EL PROCESO DE PLANEACIÓN.
- J. **AUTONOMÍA MUNICIPAL.** EL AYUNTAMIENTO HACE VALER LA AUTONOMÍA QUE LE RECONOCE LA LEY EN EL MARCO DEL ESTADO DE DERECHO Y EL RESPETO DE LOS DERECHOS INDÍGENAS.
- K. **PRODUCTIVIDAD:** SE IMPULSARAN LAS ACTIVIDADES PRODUCTIVAS, LOS PROCESOS DE GENERACIÓN DE VALOR, LAS ALIANZAS ESTRATÉGICAS, LA DIVERSIDAD PRODUCTIVA Y LA CALIDAD E INOCUIDAD DE LOS PRODUCTOS.
- L. **COMPETITIVIDAD:** EL AYUNTAMIENTO Y LAS ORGANIZACIONES PÚBLICAS Y PRIVADAS DEL MUNICIPIO, MANTENGAN VENTAJAS COMPARATIVAS QUE LES PERMITAN ALCANZAR, SOSTENER Y MEJORAR UNA DETERMINADA POSICIÓN EN EL ENTORNO SOCIOECONÓMICO.
- M. **TRANSPARENCIA Y RENDICIÓN DE CUENTAS:** SE GARANTIZA EL DERECHO DE LA CIUDADANÍA A CONOCER EL PROGRESO DE LA GESTIÓN GUBERNAMENTAL, SUS PROYECTOS, RESULTADOS Y CUENTAS.



PLAN DE DESARROLLO MUNICIPAL

3. MARCO DE REFERENCIA

3.1.- MARCO JURIDICO

LA PLANEACIÓN EN EL ÁMBITO MUNICIPAL, ES UNA FUNCIÓN BÁSICA DE CARÁCTER POLÍTICO ADMINISTRATIVO Y TÉCNICO EN LA QUE CONVERGEN AUTORIDADES Y CIUDADANOS PARA DEFINIR LA IDEA DEL FUTURO A CONSTRUIR EN EL ÁMBITO DEL MUNICIPIO.

PLAN NACIONAL DE DESARROLLO 2010-2012

PLANEAR EL DESARROLLO MUNICIPAL SIGNIFICA DEFINIR OBJETIVOS, METAS Y PRIORIDADES; DISEÑAR ACCIONES Y ASIGNAR RECURSOS A PARTIR DEL RECONOCIMIENTO COLECTIVO DE LAS FORTALEZAS, DEBILIDADES, OPORTUNIDADES Y AMENAZAS QUE ENFRENTA EL MUNICIPIO, PARA ELLO ES NECESARIO SEÑALAR LOS ORDENAMIENTOS JURÍDICOS QUE DAN SUSTENTO A LA ELABORACIÓN DEL PLAN MUNICIPAL.

EL PLAN NACIONAL DE DESARROLLO 2007-2012, ESTABLECE LAS BASES Y LINEAMIENTOS DE PLANEACIÓN A NIVEL NACIONAL, MIENTRAS QUE EL PLAN ESTATAL DE DESARROLLO SUSTENTABLE 2011-2016, ESTABLECE LAS DIRECTRICES DE PLANEACIÓN DEL ESTADO DE OAXACA, TOMANDO COMO REFERENCIA LAS SIGUIENTES DISPOSICIONES:

EL TITULO QUINTO, ARTÍCULO 115 DE LA CONSTITUCIÓN POLÍTICA DE LOS ESTADOS UNIDOS MEXICANOS Y EL 113 DE LA CONSTITUCIÓN POLÍTICA DEL ESTADO LIBRE Y SOBERANO DE OAXACA, ESTABLECEN LAS BASES A LAS QUE SE SUJETARÁN LOS MUNICIPIOS COMO ORGANIZACIÓN POLÍTICA Y ADMINISTRATIVA Y DIVISIÓN TERRITORIAL DEL ESTADO.

LAS DISPOSICIONES REGLAMENTARIAS DE LOS ARTÍCULOS 115 Y 113 DE LAS CONSTITUCIONES DE LA REPÚBLICA Y ESTATAL, RESPECTIVAMENTE, SE ENCUENTRAN REGLAMENTADAS, EN NUESTRO CASO, POR LA LEY MUNICIPAL PARA EL ESTADO DE OAXACA.

ARTICULO 43. - FRACCION XXVI DE LA LEY MUNICIPAL PARA EL ESTADO DE OAXACA, SEÑALA QUE SE DEBE PARTICIPAR EN LA FORMULACIÓN DE PLANES DE DESARROLLO REGIONAL, LOS CUALES DEBERÁN ESTAR EN CONCORDANCIA CON LOS PLANES DE LA MATERIA, ASÍ COMO FORMULAR, APROBAR Y EJECUTAR LOS PLANES DE DESARROLLO MUNICIPAL Y LOS PROGRAMAS DE OBRAS CORRESPONDIENTES.

EL ARTÍCULO 68.- FRACCIÓN XIII DE LA CITADA LEY REGLAMENTARIA, ESTABLECE LA OBLIGACIÓN MUNICIPAL DE FORMULAR EL PLAN DE DESARROLLO DENTRO DE LOS SEIS PRIMEROS MESES DE SU ADMINISTRACIÓN, ASÍ COMO LOS PROGRAMAS ANUALES DE OBRAS Y SERVICIOS PÚBLICOS QUE DE ÉL SE DERIVAN Y SOMETERLOS AL AYUNTAMIENTO PARA SU APROBACIÓN.



PLAN DE DESARROLLO MUNICIPAL

ARTICULO 7o.- DE LA LEY DE PLANEACIÓN DEL ESTADO DE OAXACA DICE. LOS PRESIDENTES MUNICIPALES OBSERVARÁN, PROMOVERÁN Y AUXILIARÁN, EN EL ÁMBITO DE SU JURISDICCIÓN, LO CONDUCENTE PARA LA INSTRUMENTACIÓN DEL SISTEMA ESTATAL DE PLANEACIÓN DEMOCRÁTICA. LOS AYUNTAMIENTOS QUE CUENTEN CON CAPACIDAD TÉCNICA ADMINISTRATIVA PARA REALIZAR PLANES, ELABORARÁN A TRAVÉS DE LAS COMISIONES DE PLANIFICACIÓN Y DESARROLLO, LOS PLANES MUNICIPALES Y LOS PROGRAMAS OPERATIVOS ANUALES, Y LOS REMITIRÁN A LA LEGISLATURA DEL ESTADO, PARA SU CONOCIMIENTO Y LAS OBSERVACIONES QUE PROCEDAN.

ARTICULO 26.- DE LA LEY DE PLANEACIÓN DEL ESTADO DE OAXACA DICE. LOS PLANES MUNICIPALES DE DESARROLLO, EN LOS TÉRMINOS DEL ARTÍCULO 7º., DE ESTA LEY, DEBERÁN ELABORARSE, APROBARSE Y PUBLICARSE EN UN PLAZO DE SEIS MESES CONTADOS A PARTIR DE LA INSTALACIÓN DEL AYUNTAMIENTO Y SU VIGENCIA NO EXCEDERÁ DEL PERÍODO CONSTITUCIONAL QUE LE CORRESPONDA, AUNQUE SUS PREVISIONES Y PROYECCIONES SE REFIERAN A UN PLAZO MAYOR.

LOS PLANES MUNICIPALES PRECISARÁN LOS OBJETIVOS, ESTRATEGIAS Y PRIORIDADES DEL DESARROLLO INTEGRAL DEL MUNICIPIO, DESAGREGADOS DE LOS CONTENIDOS EN LOS PLANES REGIONALES; CONTENDRÁN PREVISIONES SOBRE LOS RECURSOS QUE SERÁN ASIGNADOS PARA EL CUMPLIMIENTO DE ESOS FINES, DETERMINARÁN LOS INSTRUMENTOS Y RESPONSABLES DE SU EJECUCIÓN Y ESTABLECERÁN LOS LINEAMIENTOS DE LA POLÍTICA Y DE LOS SERVICIOS MUNICIPALES.

ARTÍCULO 33.- LOS PLANES Y PROGRAMAS, UNA VEZ APROBADOS, SERÁN OBLIGATORIOS PARA LAS DEPENDENCIAS DE LA ADMINISTRACIÓN PÚBLICA ESTATAL Y PARA LAS ADMINISTRACIONES MUNICIPALES, EN EL ÁMBITO DE SUS RESPECTIVAS COMPETENCIAS.

ARTICULO 34.- MEDIANTE EL EJERCICIO DE LAS RESPECTIVAS COMPETENCIAS QUE LES CONFIERE LA LEY, EL EJECUTIVO DEL ESTADO Y LOS PRESIDENTES MUNICIPALES INDUCIRÁN LAS ACCIONES DE LOS PARTICULARES, Y EN GENERAL, DEL CONJUNTO DE LA POBLACIÓN, A FIN DE PROPICIAR EL CUMPLIMIENTO DE LOS OBJETIVOS Y PRIORIDADES DE LOS PLANES Y PROGRAMAS.

LA COORDINACIÓN EN LA EJECUCIÓN DE LOS PLANES Y PROGRAMAS DEBERÁ PROPONERSE, POR EL EJECUTIVO ESTATAL, A LOS GOBIERNOS FEDERAL Y MUNICIPALES A TRAVÉS DE LOS CONVENIOS RESPECTIVOS.

PLAN DE DESARROLLO MUNICIPAL

3.2.- MARCO NORMATIVO.

LEY DE DESARROLLO RURAL SUSTENTABLE

IMPULSA EL DESARROLLO DEL SECTOR RURAL CON VISIÓN DE INTEGRIDAD. PREVÉ LA COORDINACIÓN Y LA CONCURRENCIA DE LAS DIFERENTES DEPENDENCIAS Y AUTORIDADES FEDERALES, ESTATALES Y MUNICIPALES, CREA INSTANCIAS QUE PERMITAN LA PARTICIPACIÓN DE LA SOCIEDAD EN EL DISEÑO DE LAS POLÍTICAS PARA EL CAMPO A TRAVÉS DEL CONSEJO MUNICIPAL DE DESARROLLO RURAL SUSTENTABLE.

INCLUYE EL TEMA DE SUSTENTABILIDAD Y USO RACIONAL DE LOS RECURSOS NATURALES, BRINDA SEGURIDAD A LAS ACCIONES DE MEDIANO Y LARGO PLAZO YA QUE SE PROMUEVEN APOYOS MULTINACIONALES, LA LEY DE DESARROLLO RURAL SUSTENTABLE SE INTEGRA DE 191 ARTÍCULOS AGRUPADOS EN CUATRO TÍTULOS Y DIEZ ARTÍCULOS TRANSITORIOS.

ESTA LEY SE PUBLICÓ EL 7 DE DICIEMBRE DEL 2001 Y ENTRO EN VIGOR EL 8 DE DICIEMBRE DEL MISMO AÑO.

- ❖ LOS REGLAMENTOS QUE PREVIENE ESTE CUERPO NORMATIVO Y LAS DEMÁS DISPOSICIONES, ADMINISTRATIVAS NECESARIAS.
- ❖ LA CONSTITUCIÓN DE UN CONSEJO MEXICANO PARA EL DESARROLLO RURAL SUSTENTABLE.
- ❖ LA CONSTITUCIÓN DE LOS COMITÉS SISTEMA-PRODUCTO.
- ❖ CONSTITUCIÓN DE LOS SISTEMAS Y SERVICIOS PREVISTOS EN ESTA LEY
- ❖ FORMULAR Y PUBLICAR EL PROGRAMA ESPECIAL CONCURRENTENTE PARA EL DESARROLLO RURAL SUSTENTABLE CORRESPONDIENTE AL PERIODO QUE CONCLUYE CON EL MANDATO CONSTITUCIONAL DE LA ACTUAL ADMINISTRACIÓN FEDERAL.



PLAN DE DESARROLLO MUNICIPAL

EL MUNICIPIO Y EL DESARROLLO RURAL SUSTENTABLE

PARA EL DESARROLLO MUNICIPAL DE SAN AGUSTÍN TLACOTEPEC, ES DE VITAL IMPORTANCIA CONSIDERAR Y TOMAR EN CUENTA LAS ATRIBUCIONES QUE EN ESTE ASPECTO LE CORRESPONDEN Y QUE SON:

PARTICIPACIÓN EN LA PLANEACIÓN DEL DESARROLLO RURAL SUSTENTABLE. EL PRESIDENTE MUNICIPAL ES MIEMBRO PERMANENTE Y PRESIDIRÁ EL CONSEJO MUNICIPAL PARTICIPANDO LOS REPRESENTANTES DEL MUNICIPIO Y DEPENDENCIAS CORRESPONDIENTES COMO SON: SAGARPA, SEDER, SECRETARIA DE TURISMO, ECOLOGÍA, IEEPO, CDI, MÓDULOS DE DESARROLLO, ASÍ COMO LAS ORGANIZACIONES EXISTENTES EN EL MUNICIPIO.

DURANTE ESTE PROCESO SE RESPETÓ LOS DERECHOS INDIVIDUALES Y COLECTIVOS, REFLEJANDO ASÍ LOS ESFUERZOS Y PREOCUPACIONES DE LA CIUDADANÍA EN INCITAR EL DESARROLLO, SE ELABORÓ UNA VISIÓN INTEGRAL DEL MUNICIPIO, ABARCANDO TODOS LOS ASPECTOS QUE SE INTERRELACIONAN E INCIDEN EN EL, ASIMISMO SE CONTEMPLAN ACCIONES QUE PERMITEN IMPULSAR LAS ACTIVIDADES PRODUCTIVAS, LOS PROCESOS DE GENERACIÓN DE VALOR, LA DIVERSIDAD PRODUCTIVA Y LA CALIDAD DE LOS PRODUCTOS.

DESDE UN INICIO SE INVITO A LOS DIFERENTES ACTORES DEL MUNICIPIO CON LA FINALIDAD DE ACTUALIZAR EL DIAGNOSTICO CON INFORMACIÓN REAL Y SUFICIENTE PARA DEFINIR LAS OBRAS, PROYECTOS Y ACCIONES, GARANTIZANDO DE ESTA FORMA EL DERECHO DE LA CIUDADANÍA A CONOCER EL PROGRESO DE LA GESTIÓN GUBERNAMENTAL, SUS PROYECTOS, RESULTADOS Y CUENTAS, FINALMENTE, CON ESTA ACCIÓN SE PRETENDE INTEGRAR ESFUERZOS CON LAS DIFERENTES INSTITUCIONES PARA ALCANZAR UN DESARROLLO INTEGRAL MUNICIPAL Y REGIONAL.



PLAN DE DESARROLLO MUNICIPAL

3.3.- MARCO METODOLOGICO

OBJETIVOS GENERALES. DIAGNOSTICO

PARA IMPULSAR EL DESARROLLO MUNICIPAL ES DE VITAL IMPORTANCIA LA ELABORACIÓN DE UN DIAGNOSTICO MUNICIPAL SUSTENTABLE Y PARTICIPATIVO YA QUE ESTE SE CONCIBE COMO UN PROCESO DE DESCRIPCIÓN Y ANÁLISIS PARA EXPLICAR LAS SITUACIONES QUE OCURREN EN LA REALIDAD.

POR LO QUE EN BASE A LA LEY DE DESARROLLO RURAL SUSTENTABLE PUBLICADA EN EL DIARIO OFICIAL DE LA FEDERACIÓN EL DÍA 7 DE DICIEMBRE DEL 2001, SE DEFINE EN UNA NUEVA INSTITUCIONALIDAD PARA EJECUTAR LAS ACCIONES DE DESARROLLO RURAL GENERANDO UN PROCESO DE PLANEACIÓN DE ABAJO HACIA ARRIBA; DE MUNICIPIO A REGIÓN DE REGIÓN A ESTADO Y FINALMENTE A PAÍS.

BASES PARA EL PLANTEAMIENTO DEL DIAGNOSTICO:

EL GOBIERNO FEDERAL Y DEL ESTADO HAN DEFINIDO COMO PRIORIDAD A LA REALIZACIÓN DE UN PROGRAMA PARA ATENDER A LAS MICRORREGIONES DE ATENCIÓN PRIORITARIA; TENIENDO COMO BASE LA LEY DE DESARROLLO RURAL SUSTENTABLE, YA QUE IMPULSA EL DESARROLLO DEL SECTOR RURAL EN EL MARCO DE UN INSTRUMENTO JURÍDICO CON VISIÓN DE INTEGRIDAD YA QUE CONSIDERA LOS ASPECTOS DE INFRAESTRUCTURA EDUCACIÓN, FINANCIAMIENTO Y COMERCIALIZACIÓN QUE REQUIERE EL DESARROLLO DEL CAMPO ADEMÁS DEL APOYO TANTO PARA LAS ACTIVIDADES AGROPECUARIAS COMO NO AGROPECUARIAS.

PREVÉ LA COORDINACIÓN Y LA CONCURRENCIA DE LAS DIFERENTES DEPENDENCIAS Y AUTORIDADES FEDERALES, ESTATALES Y MUNICIPALES VINCULADAS CON LOS DIFERENTES ASPECTOS DE LAS ACTIVIDADES RURALES.



PLAN DE DESARROLLO MUNICIPAL

OBJETIVOS ESPECIFICOS.

LAS BASES PARA EL DIAGNOSTICO

EL PRESENTE DIAGNOSTICO SE BASA EN LA PARTICIPACIÓN Y COMPROMISO DE LOS POBLADORES DEL MUNICIPIO, ENFOCADO A LAS VARIABLES TRASCENDENTALES, QUE SERVIRÁN PARA IDENTIFICAR LAS OPORTUNIDADES A PROBLEMAS RELEVANTES LLEVANDO A CABO UNA PLANEACIÓN CON UN GRADO RAZONABLE Y DE CUIDADO. CONTANDO ASÍ CON UNA INFORMACIÓN ORDENADA PARA LA TOMA DE DECISIONES Y TENER ASÍ UNA CALIDAD DE DIAGNÓSTICO.

OBJETIVOS DEL DIAGNOSTICO:

1^{ER} OBJETIVO:

CREAR LAS CONDICIONES PARA AMPLIAR LAS OPORTUNIDADES DE PARTICIPACIÓN ACTIVA DE DIVERSOS ACTORES DE LA SOCIEDAD CIVIL, DEL SECTOR PRIVADO, DEL SECTOR PÚBLICO, EN EL MANEJO EFICIENTE Y ARMÓNICO DE LOS RECURSOS NATURALES, TECNOLÓGICOS Y HUMANOS, CON EL FIN DE OBTENER UNA MAYOR CAPACIDAD AUTÓNOMA DE CRECIMIENTO Y MODIFICAR LAS RELACIONES ENTRE LOS GRUPOS SOCIALES, QUE CONLLEVEN A UN MEJORAMIENTO ECONÓMICO, INTELECTUAL, SOCIAL Y ELEVEN EL NIVEL DE BIENESTAR DE LA POBLACIÓN.

15

2^{DO}. OBJETIVO:

PLANEAR, DIRIGIR, EVALUAR Y PROGRAMAR EL USO SUSTENTABLE DE LOS RECURSOS NATURALES EN EL MUNICIPIO DE SAN AGUSTÍN TLACOTEPEC, PARA PROTEGERLOS, CONSERVARLOS Y EN SU CASO RESTAURARLOS, TODO ELLO CON LA FINALIDAD DE MEJORAR LA CALIDAD DE LOS POBLADORES SIN DETRIMENTO DEL EQUILIBRIO ECOLÓGICO.

TIPO DE ESTUDIO:

PARA REALIZAR UN DIAGNOSTICO DE CALIDAD SE REALIZARAN LOS SIGUIENTES ESTUDIOS DE CAMPO Y DOCUMENTO A DONDE REALIZAREMOS Y OBTENDREMOS INFORMACIÓN DE CAMPO EN: ENTREVISTAS, OBSERVACIÓN PARTICIPANTE, CON GRUPO DE TRABAJO, TALLERES, ETC. ASÍ COMO INFORMACIÓN DOCUMENTAL A TRAVÉS DE MAPAS, CURSOS, ESTUDIOS, INTERNET, REVISTAS, PERIÓDICOS. ETC.



PLAN DE DESARROLLO MUNICIPAL

MÉTODOS PARTICIPATIVO:

LA PARTICIPACIÓN DE LOS DIFERENTES ACTORES SOCIALES DE LAS LOCALIDADES INVOLUCRADAS EN EL DIAGNOSTICO, SE HARÁ A TRAVÉS DE: MAPAS, MODELOS MATRICES, ESTUDIOS, PLANES Y MONITOREO. (PROBLEMAS, FACTORES ASOCIADOS, LÍNEAS DE ACCIÓN).

Y ASÍ LOS BENEFICIARIOS COMPARTEN SUS CONOCIMIENTOS, EL FACILITADOR APORTA SUGERENCIAS Y LAS INSTITUCIONES COMPARTEN SUS EXPERIENCIAS.

TENIENDO ASÍ UNA PARTICIPACIÓN FUNCIONAL INTERACTIVA Y DESARROLLO PERSONAL.

TALLER DE EVALUACIÓN RURAL PARTICIPATIVA, EN RELACIÓN AL TALLER DE EVALUACIÓN RURAL PARTICIPATIVA SE DEFINIRÁN LOS PROBLEMAS Y SUS CAUSAS EVALUANDO LOS ASPECTOS GENERALES DE LA COMUNIDAD, LAS CARACTERÍSTICAS DEL SISTEMA DE PRODUCCIÓN, EL MANEJO DE LOS RECURSOS NATURALES, EL ASPECTO DE GÉNERO, ASÍ COMO EL ASPECTO DE EXTENSIÓN Y COMUNICACIÓN.

LOS ÁMBITOS Y LA ESTRUCTURA DEL DIAGNOSTICO

16

EL DIAGNOSTICO LO REALIZAREMOS CON LA PARTICIPACIÓN DE TODOS LOS ACTORES SOCIALES DE LAS COMUNIDADES PERTENECIENTES AL MUNICIPIO DE SAN AGUSTÍN TLACOTEPEC, CONVOCADAS PREVIAMENTE POR EL PRESIDENTE MUNICIPAL CONSTITUCIONAL Y EL CONSEJO DE DESARROLLO MUNICIPAL . HACIENDO LA CONVOCATORIA A LA POBLACIÓN EN GENERAL DE LAS COMUNIDADES DE:

ESTÁ INTEGRADO POR LAS COMUNIDADES:

MUNICIPALES	DE POLICIA	PARAJES
SAN AGUSTIN TLACOTEPEC	TOTOJAHÁ	PRIMERA SECCIÓN
	YOSOJICA	SEGUNDA SECCIÓN
	SANTA CRUZ NDICAYUCU	TERCERA SECCIÓN
	LA JUNTA DEL RIO	CUARTA SECCIÓN
	PUEBLO VIEJO TIXI	BUENA VISTA
		YOSOCUTE
		YUYACUA
		NDUYAHILLO
		YATANDUUVA
		YUNDI

CUADRO 1: LOCALIDADES.



PLAN DE DESARROLLO MUNICIPAL

ESTRUCTURA DEL DIAGNOSTICO

ESTE DIAGNOSTICO COMUNITARIO ESTA ENFOCADO A LOS TEMAS FUNDAMENTALES. AMBIENTAL, SOCIAL, HUMANO, ECONÓMICO, INSTITUCIONAL, DONDE A TRAVÉS DE LOS PARTICIPANTES TRATAREMOS LOS TEMAS SEÑALADOS DE ACUERDO EN DIFERENTES TALLERES DE CAPACITACIÓN A TODOS LOS ACTORES SOCIALES QUE PARTICIPAN EN EL DESARROLLO MUNICIPAL LLEVANDO A CABO REUNIONES DE TRABAJO, DE INFORMACIÓN Y ASAMBLEA PLENARIAS DEL CONSEJO DE DESARROLLO MUNICIPAL, TOMANDO EN CUENTA LOS EJES FUNDAMENTALES EN EL DESARROLLO RURAL PARTICIPATIVO QUE SON EL.

EJE AMBIENTAL.

CONSERVAR Y EXPLOTAR SUSTENTABLEMENTE LOS RECURSOS NATURALES DENTRO DEL TERRITORIO MUNICIPAL; PROPICIAR ACTIVIDADES DE CONSERVACIÓN Y MANTENIMIENTO DE NUESTROS BOSQUES PARA EVITAR AL MÁXIMO LA PRESENCIA DE INCENDIOS FORESTALES Y SOBRE TODO DE LA CONTAMINACIÓN AMBIENTAL.

EJE SOCIAL.

ANALIZAMOS LAS FORMAS EN QUE LOS ACTORES SOCIALES SE ORGANIZAN DANDO COMO RESULTADO UN DIAGNOSTICO REALISTA Y UN PLAN DE DESARROLLO CON RUMBO AL DESARROLLO RURAL INTEGRAL.

EJE HUMANO.

MEDIANTE LA CAPACITACIÓN CONSTANTE E IMPLEMENTANDO MECANISMOS Y PROGRAMAS NOS PERMITIRÁ FORTALECERNOS; PROPORCIONAR CAPACITACIÓN Y ASISTENCIA TÉCNICA INTEGRAL PARA LOGRAR SUPERAR LOS REZAGOS.

EJE ECONÓMICO.

ESTIMULAR E IMPULSAR LAS ACTIVIDADES ECONÓMICAS Y PRODUCTIVAS QUE MEJOREN LA PRODUCCIÓN DE LOS PRODUCTORES; CREAR LA INFRAESTRUCTURA NECESARIA PRODUCTIVA; ESTABLECER PROYECTOS PRODUCTIVOS Y TODOS AQUELLOS QUE GENEREN IMPORTANTES FUENTES DE TRABAJO, EVITANDO CON ELLO QUE EMIGRE LA POBLACIÓN.

EJE INSTITUCIONAL

FOMENTAR LA CONCURRENCIA DE LOS CIUDADANOS DEL MUNICIPIO EN LA TOMA DE ACUERDOS; REALIZAR ACCIONES QUE NOS PERMITA CONTAR CON UNA MEJOR ADMINISTRACIÓN PÚBLICA MUNICIPAL.

PLAN DE DESARROLLO MUNICIPAL

MECANISMOS DE OBTENCION DE INFORMACION

FUENTES Y MÉTODOS DE ANÁLISIS DE LA INFORMACIÓN

CON LA PARTICIPACIÓN POR CONSULTA, PARTICIPACIÓN FUNCIONAL, PARTICIPACIÓN INTERACTIVA PARA LA OBTENCIÓN DE DATOS INFORMACIÓN DEL MUNICIPIO ASÍ COMO LA PARTICIPACIÓN DE AUTORIDADES Y LÍDERES LOCALES; INFORMACIÓN A TRAVÉS DE LECTURA DE DATOS HISTÓRICOS, CONSULTA A LAS DIFERENTES DEPENDENCIAS OFICIALES: INEGI, SAGARPA, SEDAFPA, SEDESOL, CDI, IEEA, SAI, SECRETARIA DE FINANAS, SSA, SCT, SRA, SEP, SEMARNAT, IMSS, SECRETARIA DE LA CONTRALORIA DEL ESTADO, IOCIFED.

FUNDAMENTACIÓN JURÍDICA:

CON FUNDAMENTO AL BANDO DE POLICÍA Y BUEN GOBIERNO MUNICIPAL PERIODO CONSTITUCIONAL MUNICIPAL 2011 – 2013.

QUE CONTIENE TODAS LAS DISPOSICIONES QUE REQUIEREN EL RÉGIMEN, EL GOBIERNO Y LA ADMINISTRACIÓN DE ESTE MUNICIPIO DE SAN AGUSTÍN TLACOTEPEC.

EN BASE AL MARCO LEGAL DE LA PLANEACIÓN MUNICIPAL, EN BASE A LOS ARTÍCULOS 46, 48, 113 Y 115 DE LA LEY MUNICIPAL.

LA ELABORACIÓN DEL DIAGNÓSTICO ES A TRAVÉS DEL TRABAJO DOCUMENTAL Y DE INVESTIGACIÓN PUES ES LA FUENTE QUE IMPLICA UN CONJUNTO DE PROCEDIMIENTOS QUE FACILITAN EL ANÁLISIS E INTERPRETACIÓN, SIN EMBARGO ES IMPORTANTE TAMBIÉN EL USO DE MÉTODOS PARTICIPATIVOS QUE PERMITAN REFLEXIONAR A LOS MIEMBROS DEL CONSEJO, CON EL OBJETO DE AVANZAR SÓLIDAMENTE EN LA IDENTIFICACIÓN DE LOS PROBLEMAS Y FORTALEZAS. CADA EJE SE EXPUSO Y ACTUALIZÓ A TRAVÉS DE TALLERES PARTICIPATIVOS SIENDO LOS SIGUIENTES:

- ✓ EJE AMBIENTAL: “MATRIZ DE RECURSOS NATURALES”.
- ✓ EJE SOCIAL: “MATRIZ DE ORGANIZACIONES”.
- ✓ EJE ECONÓMICO: “ANÁLISIS DE ACTIVIDADES ECONÓMICAS”.
- ✓ EJE HUMANO: “EL RETRATO DEL MUNICIPIO”.
- ✓ EJE INSTITUCIONAL: “MATRIZ DE INFRAESTRUCTURA SOCIAL Y ENTREVISTAS AL CABILDO”



PLAN DE DESARROLLO MUNICIPAL

EN LA REALIZACIÓN DE CADA TALLER SE DETECTARON PROBLEMÁTICAS Y SE ANALIZARON EN UNA SESIÓN EN DONDE SE REALIZÓ EL TALLER DE PRIORIZACIÓN DE PROBLEMAS. CON LOS PROBLEMAS DE MAYOR FRECUENCIA SE REALIZÓ UN ANÁLISIS PARA DETERMINAR CAUSAS Y EFECTOS CON LA HERRAMIENTA DEL TALLER “ÁRBOLES DE PROBLEMAS” Y AYUDO A BUSCAR ALTERNATIVAS DE SOLUCIÓN CON EL TALLER DE “ÁRBOLES DE SOLUCIONES Y MATRIZ DE SOLUCIONES ESTRATÉGICAS”, ESTAS SOLUCIONES FUERON BASE PARA LA ELABORACIÓN DEL PLAN.

LA ELABORACIÓN DEL PLAN MUNICIPAL DE DESARROLLO SE EFECTUÓ TAMBIÉN CON MÉTODOS PARTICIPATIVOS, CON LA COLABORACIÓN SOCIAL ACTIVA DE LOS PRINCIPALES AGENTES REGIONALES, CON EL OBJETO DE AVANZAR SÓLIDAMENTE EN LA IDENTIFICACIÓN DE LAS SOLUCIONES Y PROPUESTAS ESTRATÉGICAS. LOS MÉTODOS PARTICIPATIVOS QUE SE USARON SE COMBINARON SEGÚN LAS NECESIDADES DE LA COMUNIDAD, PARA LA ELABORACIÓN Y ACTUALIZACIÓN DEL PLAN MUNICIPAL SE UTILIZARON PRINCIPALMENTE HERRAMIENTAS COMO MATRICES, MAPAS Y ESQUEMAS REALIZADOS EN TALLERES PARTICIPATIVOS.





PLAN DE DESARROLLO MUNICIPAL

4.- DIAGNOSTICO MUNICIPAL

4.1.- EJE AMBIENTAL.

A. DELIMITACIÓN DEL MUNICIPIO DE SAN AGUSTIN TLACOTEPEC

EL ESTADO DE OAXACA ESTA INTEGRADO POR 570 MUNICIPIOS, SE DIVIDE EN 7 REGIONES Y SON VALLES CENTRALES, EL PAPALOAPAN, EL ISTMO, LA SIERRA, LA COSTA, LA CAÑADA, Y LA MIXTECA. SAN AGUSTÍN TLACOTEPEC ES EL MUNICIPIO 86 DEL ESTADO SE ENCUENTRA UBICADO EN LA REGIÓN MIXTECA.

EL MUNICIPIO DE SAN AGUSTÍN TLACOTEPEC PERTENECE AL ESTADO DE OAXACA, EN LA REGIÓN INDÍGENA MIXTECA ALTA, UBICADO EN LA CADENA MONTAÑOSA LLAMADA "NUDO MIXTECO", PERTENECIENDO POLÍTICAMENTE AL DISTRITO DE TLAXIACO. SE LOCALIZA AL OESTE DE LA CAPITAL DEL ESTADO, EN LAS COORDENADAS GEOGRÁFICAS: LA LATITUD NORTE A 17°12' Y LONGITUD OESTE A 97°31', A UNA ALTURA PROMEDIO SOBRE EL NIVEL DEL MAR DE 2000 METROS.

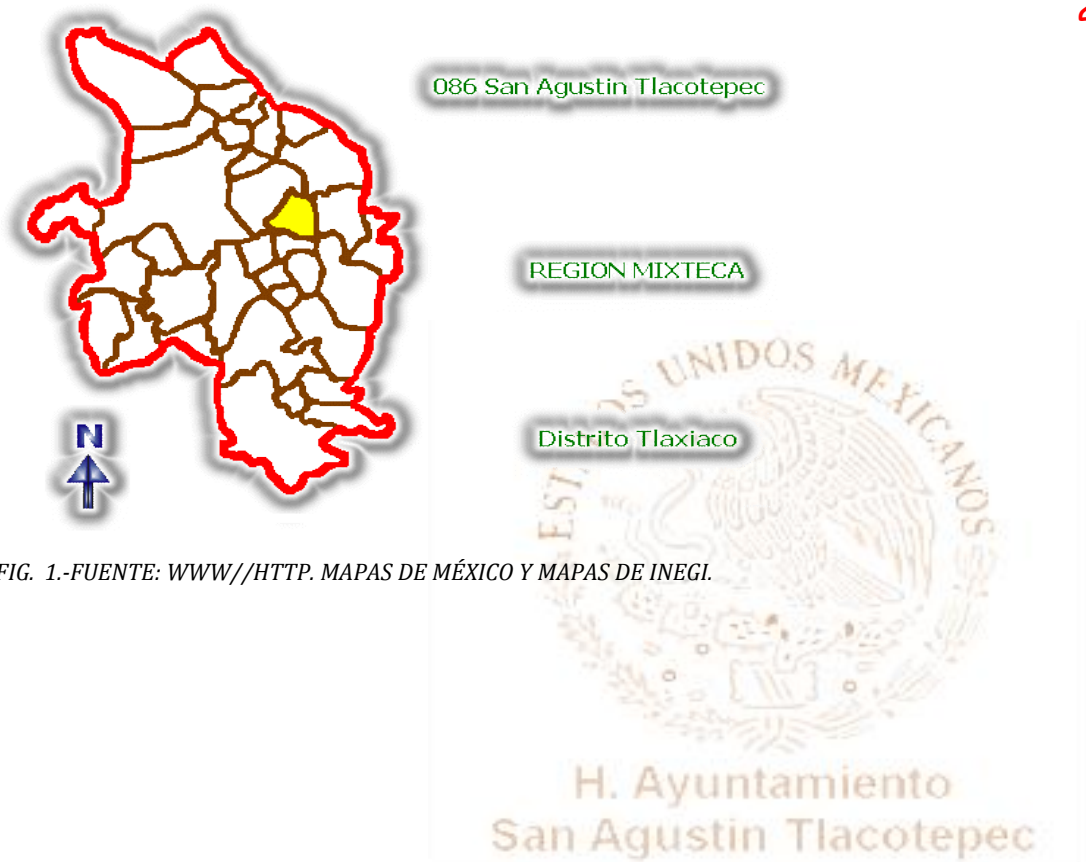

FIG. 1.-FUENTE: WWW//HTTP. MAPAS DE MÉXICO Y MAPAS DE INEGI.



PLAN DE DESARROLLO MUNICIPAL

B. UBICACIÓN DEL MUNICIPIO

EL PUEBLO DE SAN AGUSTÍN TLACOTEPEC, COLINDA CON LOS SIGUIENTES MUNICIPIOS:

AL OESTE Y NOROESTE CON MAGDALENA PEÑASCO; AL NORTE CON SANTO DOMINGO HUENDIO (AGENCIA DE TLAXIACO); NORESTE Y ESTE CON SAN BARTOLOMÉ YUCUAÑE; AL SURESTE CON SAN PEDRO EL ALTO (AGENCIA DE SAN MATEO PEÑASCO); AL SUR CON SAN MATEO PEÑASCO Y SAN ANTONIO SHINICAHUA; AL SUROESTE CON SAN ANTONIO SHINICAHUA Y MAGDALENA PEÑASCO.

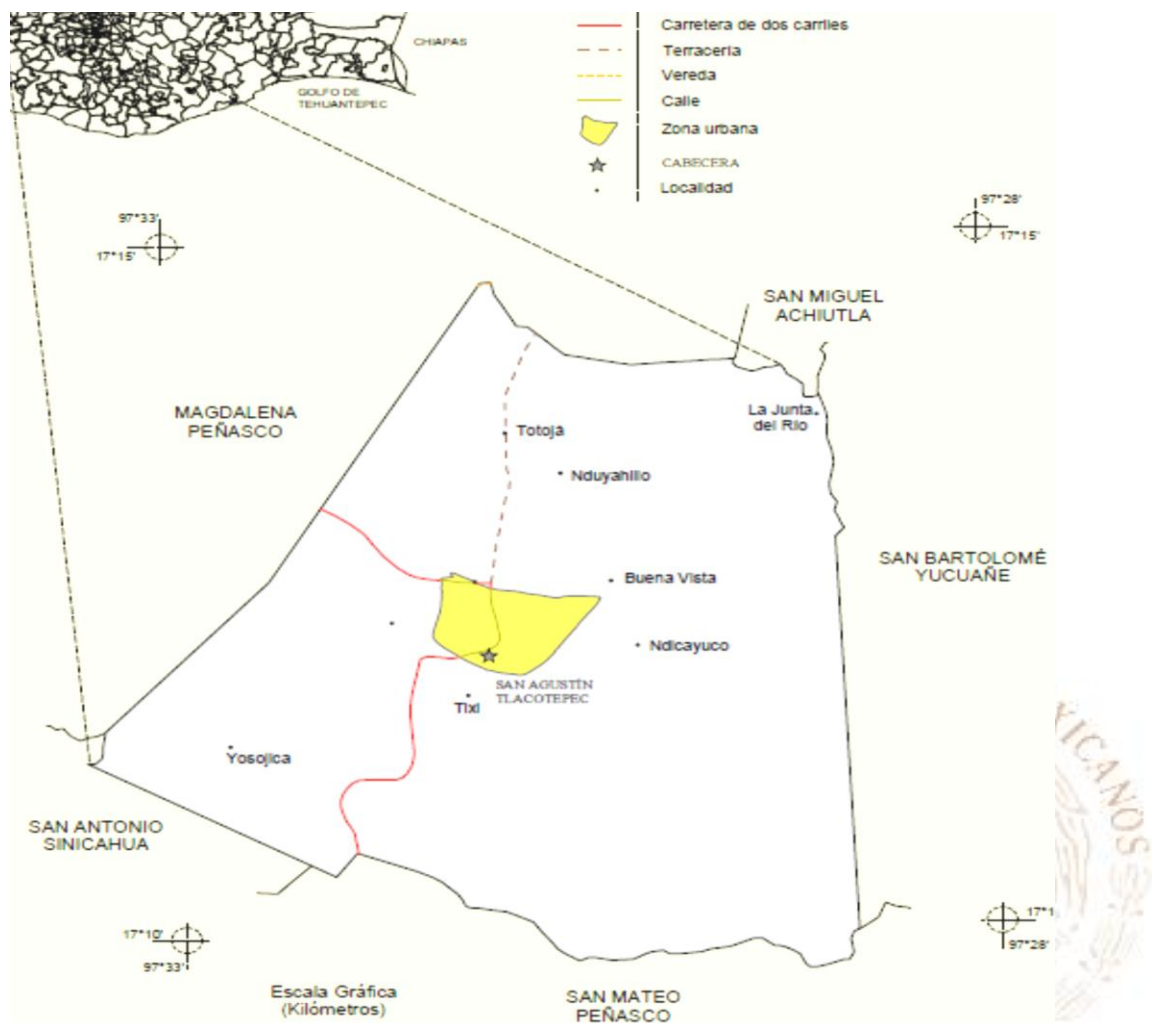

FIG. 2 NOS INDICAN LAS COLINDANCIAS QUE TIENE CON LOS MUNICIPIOS QUE ESTÁN A SU ALREDEDOR.



PLAN DE DESARROLLO MUNICIPAL

C. CARACTERISTICAS DEL TERRITORIO MUNICIPAL.

EL MUNICIPIO DE SAN AGUSTÍN TLACOTEPEC SE DIVIDE EN AGENCIAS DE POLICÍA Y PARAJES. LAS AGENCIAS DE POLICÍA CUENTAN CON AUTORIDADES, CAPILLAS. CON UN CENSO GENERAL DE POBLACIÓN EN CADA AGENCIA, HAY UNA CAPILLA CON SU PERSONAL, LLAMADO AGENTE DE POLICÍA Y TOPILES.

MUNICIPALES	DE POLICIA	PARAJES
SAN AGUSTIN TLACOTEPEC	TOTOJAHÁ	PRIMERA SECCIÓN
	YOSOJICA	SEGUNDA SECCIÓN
	SANTA CRUZ NDICAYUCU	TERCERA SECCIÓN
	LA JUNTA DEL RIO	CUARTA SECCIÓN
	PUEBLO VIEJO TIXI	BUENA VISTA
		YOSOCUTE
		YUYACUA
		NDUYAHILLO
		YATANDUUVA
		YUNDI

CUADRO 2: LOCALIDADES

○ VEGETACION

LA ZONA ARBOLADA DE LA MUNICIPIO ES POCA, YA QUE DE TODO EL TERRITORIO QUE COMPRENDE EL MUNICIPIO, SE COMPONE DE TERRENOS EROSIONADOS Y EN PROCESO DE EROSIÓN, OTRA PARTE DE ZONA CON POCOS ÁRBOLES Y ALGUNOS MATORRALES PROPIOS DE LA REGIÓN, Y LA ÚLTIMA PARTE CON ZONA COMPUESTA DE POCO BOSQUE, CON PLANTACIONES JÓVENES Y DE UNA ALTURA PROMEDIO DE 10 HASTA 15 M., SIENDO ESTA PARTE LA QUE SIRVE DE PULMÓN A LA POBLACIÓN.



PLAN DE DESARROLLO MUNICIPAL

Plantas	Uso	Ubicación
Encino, pino, tepe guaje, enebro	Leña y construcción de casa	Partes altas
Arbustos(escobilla huisache, vergonzosa)	Abono de los terrenos	Partes altas
Quelite, violeta, quintoniles y verdolagas	Alimento	Partes bajas
Pericón, jengibre, ruda, marrubio hierva maestra, ycu tuche, hierva de coyote, camote de conejo, ajo, chamizo blanco, árnica, hoja de pirul, ruda, hierbabuena, hoja de limón agrio, cascara de naranja	Plantas medicinales o curativas	Partes medias
Nopal silvestre, magueyes, hongos comestibles	Alimento	Todas partes
Orquídeas, azucenas	Venta en su temporada	Zonas arboladas
Rosa, el jazmín, claveles, azucenas, orquídeas, san José, crisantemo, nochebuena, la "flor de terciopelo" y el cempasúchil para día de muertos	Para venta y uso de la comunidad en fiestas	jardines de las casa

CUADRO 3: DIVERSAS PLANTAS Y EL USO QUE SE LE DA.
FUENTE: ENTREVISTA A LOS HABITANTES.

○ CLIMA

EL CLIMA VA DEL SEMIÁRIDO AL CÁLIDO SECO CON LLUVIAS EN VERANO, EL CALOR ES INTENSO DURANTE LOS MESES DE ABRIL, MAYO Y JUNIO LLEGANDO EN OCASIONES A REBASAR LOS 40 GRADOS CENTÍGRADOS, SEGÚN EL SENTIR DE LA POBLACIÓN LA TEMPERATURA VA EN AUMENTO DURANTE LOS ÚLTIMOS AÑOS Y EN EL MES DE ENERO, FEBRERO, NOVIEMBRE Y DICIEMBRE EN OCASIONES CAEN HELADAS QUE ACABAN CON LOS CULTIVOS; LAS SEQUÍAS COMIENZAN EN EL MES DE DICIEMBRE, ENERO, FEBRERO Y MARZO; LAS LLUVIAS COMIENZAN EN EL MES DE ABRIL, SE INTENSIFICAN EN EL MES DE MAYO, JUNIO JULIO Y AGOSTO EN LOS ÚLTIMOS MESES COMIENZA LO QUE AQUÍ SE LE CONOCE COMO CANÍCULA, EN LOS ÚLTIMOS CINCO AÑOS SEGÚN LOS COMENTARIOS DE LOS AGRICULTORES HA DISMINUIDO LA CANTIDAD DE LLUVIAS; POR EL MES DE ABRIL CAEN GRANIZADAS QUE AFECTAN LOS CULTIVOS.



PLAN DE DESARROLLO MUNICIPAL

Situación	Meses del año											
	e	f	m	a	m	j	j	a	s	o	n	d
lluvia				*	**	**	**	*	*			
sequia	**	***	***	*						*	*	**
heladas	***	***									**	**
calor			*	**	***	**	*					
viento		*	*	*	*							
siembra temporal					*	*						
cosecha												*
siembra riego										*	*	
cosecha	*											
canícula							21	23				
granizo				**	*							
plagas (tindaza. mosco blanco)						*	*	*				

CUADRO 4: DIVERSOS FENÓMENOS NATURALES QUE SE PRESENTAN EN EL MUNICIPIO.
FUENTE: TALLER PARTICIPATIVO

CLIMA.

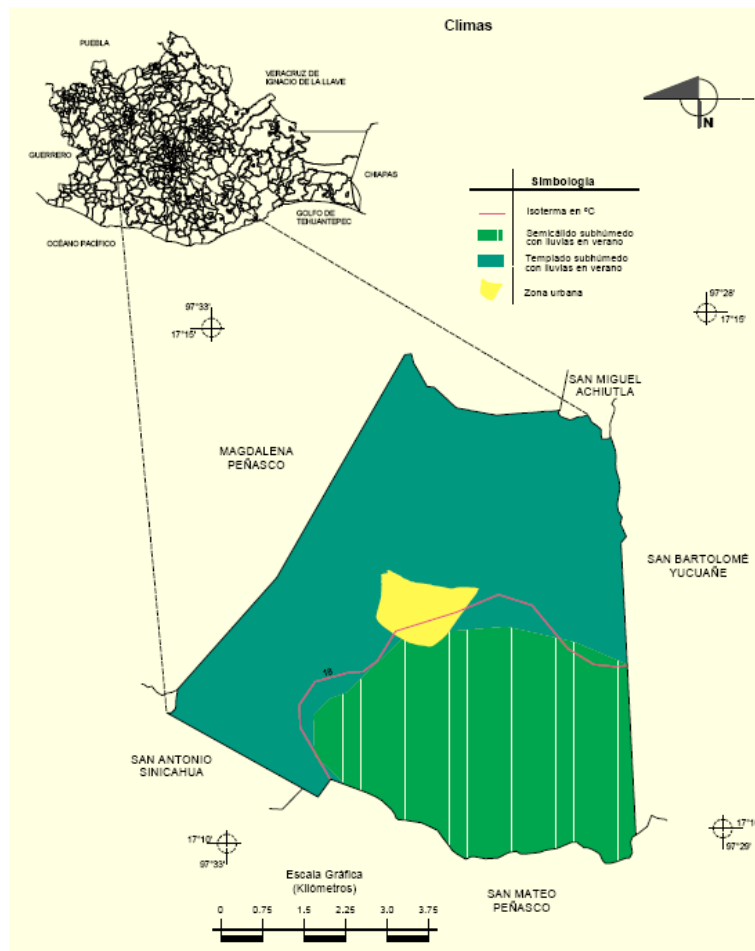
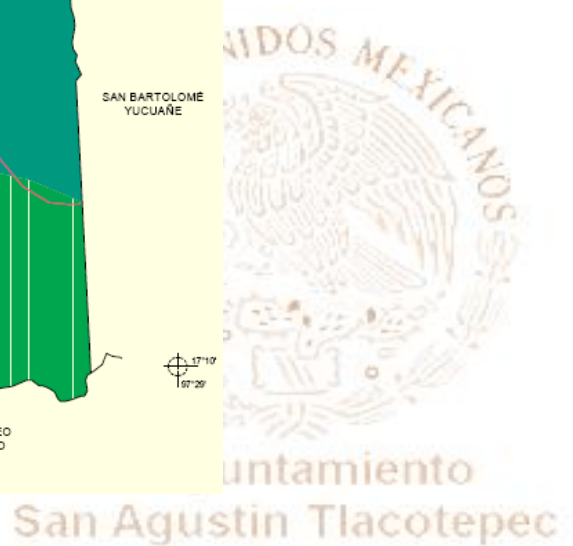

FIG. 3: CLIMA





PLAN DE DESARROLLO MUNICIPAL

○ FAUNA

SE PUEDEN ENCONTRAR DIVERSOS TIPOS DE ANIMALES COMO AVES DE DISTINTOS TAMAÑOS Y COLORES, REPTILES, ROEDORES E INSECTOS Y COMADREJAS ESTAS ÚLTIMAS COMO UNA PLAGA EN LA COMUNIDAD DESDE HACE 10 AÑOS A LA FECHA YA QUE PERJUDICAN LOS CULTIVOS, TODOS ESTOS ANIMALES SE ENCUENTRA DISTRIBUIDOS EN LOS BOSQUES DE CONÍFERAS, EN LOS PASTIZALES Y EN LAS ZONAS DE CULTIVO DE LA POBLACIÓN; NO EXISTEN ESPECIES BAJO ALGÚN TIPO DE PROTECCIÓN, NI TAMPOCO DE CACERÍA FURTIVA.

Fauna	Uso en la comunidad	Donde se encuentra
VENADO COLA BLANCA, CHACHALACA, ÁGUILA, HALCÓN, ABEJAS MELLIPONAS Y TRIPONAS	ESTOS ANIMALES SON YA POCOS EN LA COMUNIDAD , ESTÁN EN PELIGRO DE EXTINCIÓN POR CAZA DEPORTIVA DE ALGUNAS PERSONAS	PARTES ALTAS
LIEBRE, GAVILÁN, ARMADILLO, TLACUACHE, ARDILLAS, TEJONES, LECHUZAS, TECOLOTES, CORRECAMINOS,	DISMINUIDO ESPECIES DE ESTE TIPO	EN TODO EL MUNICIPIO
COYOTE, ZOPILOTE,	ESTE TIPO DE ANIMALES SON DEPREDADORES	PARTES MEDIAS Y ALTAS DEL MUNICIPIO
CONEJOS SILVESTRES, ROEDORES, COMADREJAS, ALGUNAS ESPECIES DE PÁJAROS E INSECTOS	ESTE TIPO DE ANIMALES SE LE CONSIDERA UN TIPO DE PLAGAS POR EL DAÑO QUE HACEN	PARTES BAJAS
LAS CHICATANAS LOS CHAPULINES	RECOLECTAN EN LOS MESES DE JULIO LAS PRIMERAS, SEPTIEMBRE Y OCTUBRE LOS SEGUNDOS PARA CONSUMO DE LOS HABITANTES	PARTES BAJAS

CUADRO 5: TIPOS DE ANIMALES QUE SE ENCUENTRAN EN EL MUNICIPIO ASÍ COMO SU USO.
FUENTE: INFORMACIÓN RECABADA EN ENTREVISTA A LOS HABITANTES.



PLAN DE DESARROLLO MUNICIPAL

D. CARACTERÍSTICAS Y USO DEL SUELO

EN EL MUNICIPIO DE SAN AGUSTÍN TLACOTEPEC SE PRESENTAN TRES TIPOS DE SUELO CON UNA FUERTE SALINIZACIÓN Y CONTAMINACIÓN CON PRODUCTOS QUÍMICOS QUE SE UTILIZAN EN LOS CULTIVOS; LAS CARACTERÍSTICAS DE CADA TIPO DE SUELO SE DESCRIBEN A CONTINUACIÓN.

EL SUELO: EN EL MUNICIPIO DE SAN AGUSTÍN TLACOTEPEC, EL SUELO LO UTILIZAN PARA SEMBRAR: MAÍZ, FRÍJOL, ÁRBOLES FRUTALES, POR LOS TIPOS DE SUELO LA PRODUCCIÓN DE GRANOS ES INSUFICIENTE YA QUE LA SIEMBRA ES SOLO DE CONSUMO PARA LAS FAMILIAS DE ESTOS HABITANTES, LO QUE DIFICULTA POCA PRODUCCIÓN ES LA ROTACIÓN DE CULTIVOS Y CAPACITACIÓN A LOS PRODUCTORES PARA DARLE UN MEJORAMIENTO A LOS GRANOS, LA MAYOR PARTE DEL SUELO ESTA EROSIONADO POR LA TALA INMODERADA DE ÁRBOLES QUE HIZO EN AÑOS PASADOS.

SUELOS DOMINANTES

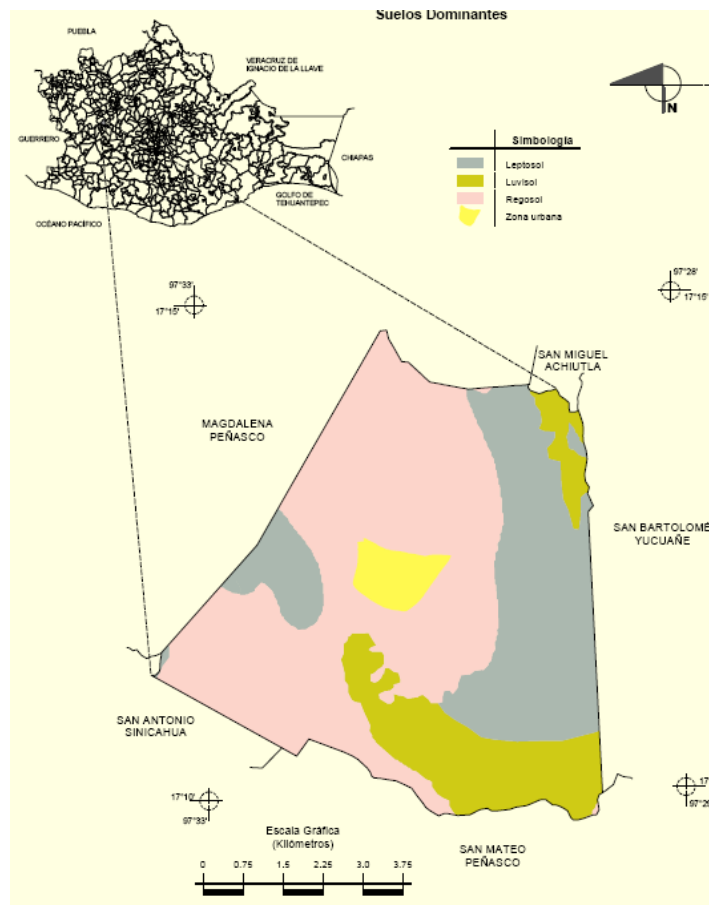

FIG. 4: SUELOS DOMINANTES



PLAN DE DESARROLLO MUNICIPAL

TIPO DE SUELO / NOMBRE COMÚN	CARACTERÍSTICAS	CULTIVOS QUE SE SIEMBRAN	LOCALIZACIÓN
ARCILLOSO / TIERRA CHICLOSA	CONSERVAN MÁS TIEMPO LA HUMEDAD, NO PERMITEN UNA ADECUADA AIREACIÓN, SON SUELOS PESADOS PARA TRABAJAR, SE AGRIETAN CUANDO SE SECAN, SON FÁCILMENTE MOLDEABLES CUANDO SE MOJAN Y POR LO REGULAR CONSERVAN MÁS TIEMPO LOS ABONOS ORGÁNICOS.	EN ESTE SUELO SE PUEDEN CULTIVAR MUCHAS ESPECIES HORTÍCOLAS A EXCEPCIÓN DE LOS MELONES, SANDIAS, TUBÉRCULOS Y RAÍCES, YA QUE NO DESARROLLAN ADECUADAMENTE, PROSPERAN LA MAYORÍA DE LAS ESPECIES DE ÁRBOLES FRUTALES	ESTOS SUELOS SE LOCALIZAN INTERCALADOS Y PRINCIPALMENTE AL OESTE DE LA POBLACIÓN Y REPRESENTAN EL 25% DE LOS TERRENOS DE ESTE MUNICIPIO.
LIMO / "ÑU'U-KUA'A"	LAS CARACTERÍSTICAS FÍSICAS DE ESTE TIPO DE SUELO SON EL TAMAÑO REGULAR DE LAS PARTÍCULAS NO SE APELMAZAN, PERMITEN UNA MEJOR AIREACIÓN Y DRENAN MEJOR EL AGUA, POR LO GENERAL ESTOS SUELOS SUELEN SER LIGERAMENTE ÁCIDOS POR LO QUE NO PROSPERAN TODOS LOS CULTIVOS DE MANERA ADECUADA.	EN ESTE TIPO DE SUELO SE PRODUCE BIEN LOS CEREALES COMO EL TRIGO, LA AVENA, CEBADA ENTRE OTROS, EL MAÍZ TIENE BUENOS RENDIMIENTOS SI EL SUELO PRESENTA BUENA CANTIDAD DE ABONO, ADEMÁS PROSPERAN BIEN LOS PAPAYALES, AGUACATALES, NÍSPEROS, CÍTRICOS, LOS CUALES PROPORCIONAN HASTA EL 30% DEL INGRESO ECONÓMICO DE LAS FAMILIAS EN LA TEMPORADA DE CORTE DEL FRUTO. TAMBIÉN DESARROLLAN ADECUADAMENTE LOS ÁRBOLES MADERABLES DE ESPECIES COMO EL PINO, LOS TIPOS DE ENCINO Y ENEBRO PRINCIPALMENTE	ESTE TIPO DE SUELO SE ENCUENTRA EN EL 50% DEL TERRITORIO, SOBRE TODO EN LAS ZONAS DE LADERAS POR LO QUE ESTÁN MUY EXPUESTOS A LA EROSIÓN POR LA LLUVIA (PLUVIAL) Y POR EL VIENTO (EÓLICA).
ARENOSO / ÑU'U-KUINJI	ES DE TIPO LIGERO MUY PERMEABLE Y POR LO MISMO BASTANTE ÁRIDO, SON SUELOS "TEMPRANEROS" ES DECIR CALIENTAN MÁS RÁPIDO DESPUÉS DEL INVIERNO	EN ESTE TIPO DE SUELO PROSPERAN BIEN LOS TUBÉRCULOS, LAS RAÍCES, LA SANDIA Y EL MELÓN (SI PRESENTAN UNA APORTACIÓN DE ABONOS CONSTANTE). POR LO REGULAR NI ÁRBOLES, NI PLANTAS PERENNES SE REPRODUCEN EN ESTE SUELO. A MENOS QUE SE RIEGUE Y ABONE CONSTANTEMENTE)	REPRESENTA ALREDEDOR DEL 5% DEL TERRITORIO Y SE ENCUENTRA A LA ORILLA DE LOS RÍOS.

CUADRO 6: MUESTRA LOS DIVERSOS TIPOS DE SUELOS Y CULTIVOS QUE SE PUEDEN SEMBRAR. FUENTE TALLER PARTICIPATIVO.

DESCRIPCIÓN DEL PAISAJE

EL MUNICIPIO DE SAN AGUSTIN TLACOTEPEC SE LOCALIZA EN LA PARTE ALTA DE UN LOMERIO, DONDE SE PUEDE APRECIAR EL PAISAJE A VARIOS KILÓMETROS ASÍ COMO LAS COMUNIDADES CIRCUNVECINAS, CON AGUA POTABLE INSUFICIENTE, CON ENERGÍA ELÉCTRICA, CON TIENDAS DE ABARROTES, TORTILLERÍAS, PANADERÍAS, MATERIAL INDUSTRIALIZADO Y DE ARTÍCULOS REGIONALES CON VÍAS DE ACCESO PAVIMENTADA A LA CABECERA MUNICIPAL, EN MALAS CONDICIONES POR FALTA DE MANTENIMIENTO.



PLAN DE DESARROLLO MUNICIPAL

DATOS DEMOGRÁFICOS ESENCIALES:

EL MUNICIPIO DE SAN AGUSTÍN TLACOTEPEC, DE ACUERDO AL XII CENSO GENERAL DE POBLACIÓN Y VIVIENDA 2010 EFECTUADO POR EL INEGI, LA POBLACIÓN TOTAL DEL MUNICIPIO ES DE 875 HABITANTES.

POBLACION	%
HOMBRES	40.5
MUJERES	59.5

CUADRO 7: PORCENTAJE HOMBRES, MUJERES.

EL PATRÓN DE USO DE LOS RECURSOS NATURALES

LA ARENA Y GRAVA: ESTE RECURSO NATURAL EN SU GRAN MAYORÍA LO ENCONTRAMOS EN LA RANCHERÍA DE YOSOJICA EN TEMPORADA DE LLUVIAS, SE EXPLOTA EN GRANDES PROPORCIONES Y SE APROVECHA PARA REALIZAR TRABAJOS DE CONSTRUCCIÓN DE LA COMUNIDAD O ESTÁ AL SERVICIO DE LAS INSTITUCIONES EDUCATIVAS (ESCUELAS, PUENTES Y ACTIVIDADES SOCIALES DE LA COMUNIDAD). EN CUANTO A LOS BOSQUES ES EXPLOTADA EN PEQUEÑAS CANTIDADES PARA USO DOMESTICO COMO LEÑA.

28

INFRAESTRUCTURA PRODUCTIVA BÁSICA:

EL MUNICIPIO DE SAN AGUSTÍN TLACOTEPEC ESTÁ REZAGADO EN INFRAESTRUCTURA PRODUCTIVA BÁSICA PUES NO CUENTA CON UNA INFRAESTRUCTURA FORMAL, YA QUE LA IRRIGACIÓN DE SUS TERRENOS LO HACE RÚSTICAMENTE A TRAVÉS DE MANGUERA FORMANDO LOS PROPIOS PRODUCTORES, RETENES RÚSTICOS DE AGUA O ZANJAS QUE ELLOS MISMOS ESCARBAN A LA ORILLA DE SUS TERRENOS.

NO EXISTEN BODEGAS, PLANTAS DE PROCESAMIENTO, GUBERNAMENTALES, NI PARTICULARES.





PLAN DE DESARROLLO MUNICIPAL

PRINCIPALES CULTIVOS.

LOS CAMPESINOS DE LA POBLACIÓN AÑO CON AÑO SIEMBRAN EL MAÍZ, EL FRÍJOL, TRIGO Y ALVERJÓN LAS TÉCNICAS QUE UTILIZAN SON LAS TRADICIONALES Y POR LO TANTO MUY ARDUAS Y PESADAS PARA LAS FAMILIAS, QUIENES TERMINAN EXCESIVAMENTE AGOTADAS DESPUÉS DE LA LABOR DIARIA. SIN EMBARGO DICEN QUE LO HACEN PARA QUE SUS FAMILIAS TENGAN EL ALIMENTO BÁSICO EN SU SUBSISTENCIA, ADEMÁS PRODUCEN DE IGUAL MANERA ALGUNAS HORTALIZAS Y FRUTOS DE LA REGIÓN COMO LECHUGA, RÁBANOS, CILANTRO, EJOTE, JITOMATE, TOMATE DE CÁSCARA, HABAS, NOPALES, GUAYABA, LIMÓN, ANONA, LIMA, DURAZNO, AGUACATE, GRANADA, NÍSPERO, NARANJA ENTRE OTROS. AQUÍ CABE SEÑALAR QUE LA FRUTICULTURA REPRESENTA ALREDEDOR DEL 20% DE LOS INGRESOS DERIVADOS DE LA AGRICULTURA, PARA CADA FAMILIA. Y A CONTINUACIÓN SE ANALIZA LOS COSTOS DE PRODUCCIÓN DE LOS PRINCIPALES CULTIVOS PARA LOS CAMPESINOS DEL MUNICIPIO:

CULTIVO	ACTIVIDAD	COSTO/HA	COST/TOTAL	PRODUCCION	\$/TON	OBSERVACIONES	DIFERENCIA
MAÍZ	BARBECHO SURCADO Y SIEMBRA	\$1,200.00 \$430.00	\$5,630.00	0.8 TONS. 100 MANOJOS DE ZACATE \$10.00 EL MANOJO	\$2,500.00 POR TONELADA \$1,000.00	SE UTILIZA MAQUINARIA Y EN OCASIONES	-2,130.00
	1ª ESCARDA, FERTILIZANTE Y 2ª ESCARDA	\$2,500.00				SE UTILIZA YUNTA DE BOVINOS	
	PIZCA, DESGRANE Y CORTE DE ZACATE	\$1,500.00				15 JORNALES DE \$70.00 POR JORNAL Y DESGRANADORA	
FRÍJOL	BARBECHO, SURCADO Y ESCARDA	\$2,000.00	\$5,500.00	800KG	\$8,000.00	SE UTILIZAN MAS JORNALES, QUE EN EL MAÍZ Y POCO FERTILIZANTE	+1,500.00
	JORNALES	\$3,500.00					
CEREALES	SURCADO Y RASTRA	\$1,500.00	\$2,000.00	600	\$6,000.00	AQUÍ SE UTILIZA POCA MANO DE OBRA.	+4,000.00
	JORNALES	\$500.00					

CUADRO 8: COSTOS DE PRODUCCIÓN
FUENTE: TALLER PARTICIPATIVO



PLAN DE DESARROLLO MUNICIPAL

EN ESTA SITUACIÓN LOS POBLADORES SE DAN CUENTA DE QUE NO ES RENTABLE ECONÓMICAMENTE SEGUIR PRACTICANDO ESE TIPO DE AGRICULTURA Y CULTIVANDO LOS MISMOS PRODUCTOS. ESTO QUIZÁ PUDIERA EXPLICARSE PORQUE DEL MISMO TERRENO OBTIENEN ALGUNOS VEGETALES QUE CONSUMEN COTIDIANAMENTE COMO QUINTONILES, CALABAZAS, EJOTE ASÍ COMO EL RASTROJO Y LOS RESIDUOS VEGETALES LOS APROVECHAN PARA ALIMENTAR A SUS ANIMALES DOMÉSTICOS. SIGUEN PRACTICANDO LA TÉCNICA DE “ROTACIÓN” DE CULTIVOS, SIN EMBARGO EL COSTO DE LOS FERTILIZANTES INORGÁNICOS HA INCREMENTADO DEMASIADO EL COSTO DE PRODUCCIÓN.

LA GRAN MAYORÍA DE LOS CAMPESINOS DE SAN AGUSTÍN TLACOTEPEC, SIGUEN SEMBRANDO EN FORMA TRADICIONAL, SOLAMENTE EL 10% DE ESTOS PRODUCTORES LO HACE CON UN MODELO ALTERNATIVO, LA PRODUCCIÓN DE HORTALIZAS, COMO EL JITOMATE, EJOTE, CALABAZA, Y ALGUNOS OTROS VAN EN AUMENTO PUESTO QUE SE HAN DADO CUENTA QUE ES MAS RENTABLE. Y AUN MAS ESTÁN CONSIDERANDO LA POSIBILIDAD DE EMPEZAR A PRODUCIR EN EL MODELO DE AGRICULTURA PROTEGIDA, CON LO CUAL SE ESTARÍAN PROYECTANDO LA CONSTRUCCIÓN DE VARIOS METROS DE INVERNADEROS EN DIFERENTES PARTES DEL MUNICIPIO. POR LO QUE LA GESTIÓN Y ASESORÍA PARA LA PUESTA EN MARCHA DE ESTOS PROYECTOS SERÁ IMPORTANTÍSIMA LOS HUERTOS FRUTÍCOLAS ÚLTIMAMENTE ESTÁN RETOMANDO AUGE, SOBRE TODO EN LA PRODUCCIÓN DE AGUACATE Y CÍTRICOS, AUNQUE TAMBIÉN SE ESTA RETOMANDO LA PRODUCCIÓN DE FRUTOS COMO LA ANONA, LA GRANADA Y RECIENTEMENTE LOS GUAJILOTES, ADEMÁS DE LOS CULTIVOS COMO MAGUEY PARA PRODUCCIÓN DE PULQUE.

30

SISTEMAS DE PRODUCCIÓN DE LA AGRICULTURA

EL SISTEMA DE PRODUCCIÓN DE LAS PRINCIPALES ACTIVIDADES ECONÓMICAS ES DE FORMA TRADICIONAL PUESTO QUE NO SE CUENTA CON RECURSOS ECONÓMICOS SUFICIENTES PARA LA COMPRA Y ADAPTACIÓN DE TECNOLOGÍA Y HACER MÁS PRODUCTIVO LAS TIERRAS CON MAYORES RENDIMIENTOS.

SISTEMA: PRODUCTO MAIZ.

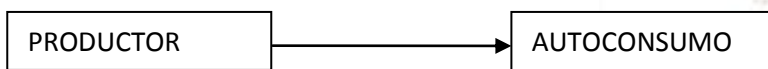



PLAN DE DESARROLLO MUNICIPAL

H. Ayuntamiento
San Agustín Tlacotepec

USO DEL SUELO Y VEGETACIÓN.

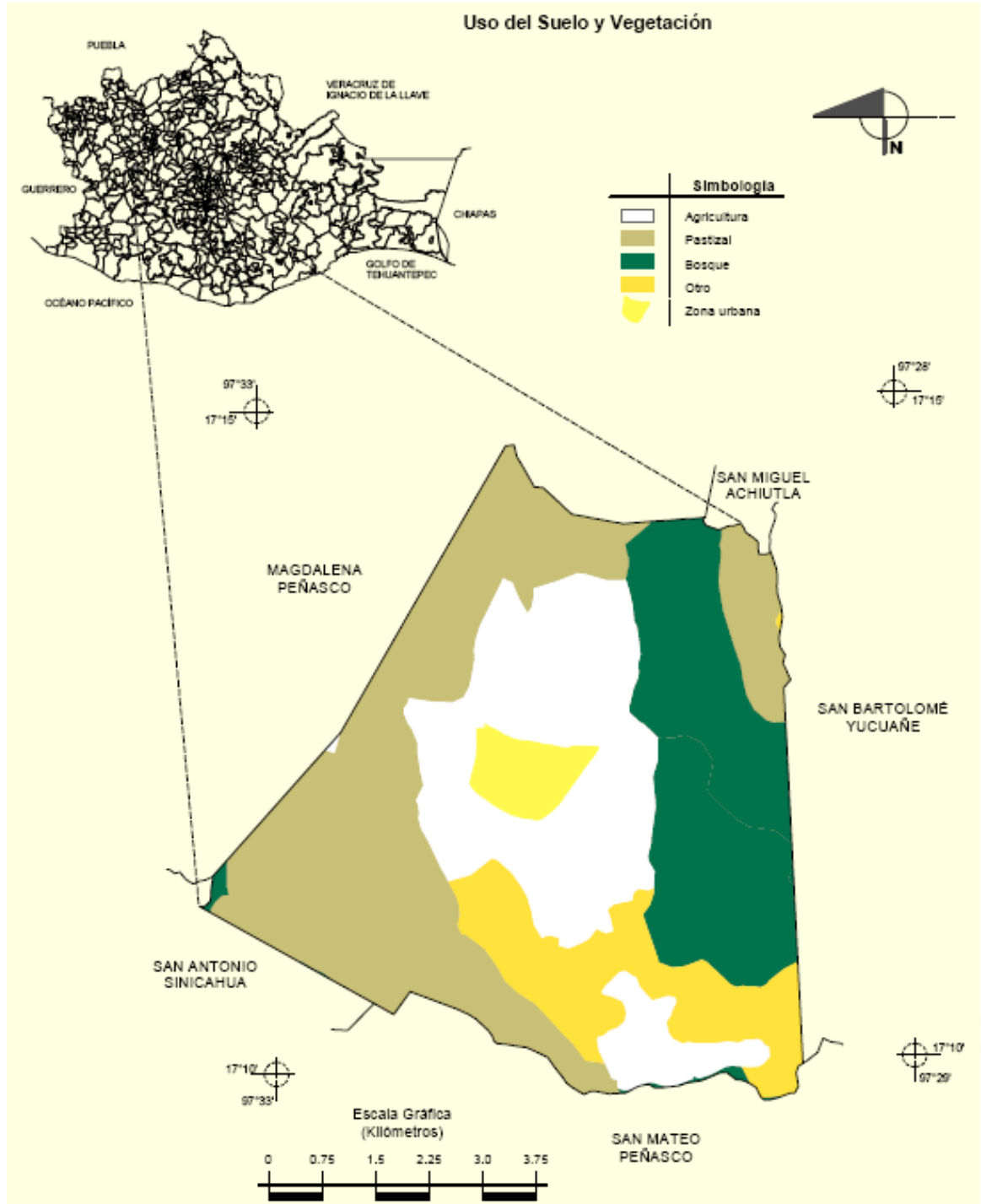

FIG 5: USO DEL SUELO Y VEGETACION.

PLAN DE DESARROLLO MUNICIPAL

PRINCIPALES ESPECIES Y RAZAS DE GANADO.

EL 60% DE LAS FAMILIAS DE LA POBLACIÓN TIENEN GANADO VACUNO, OVINO, CAPRINO EQUINO, PORCINO Y AVES DE CORRAL EN MODELO EXTENSIVO, CON RAZAS NO MEJORADAS. SOLAMENTE ALREDEDOR DE 12 PERSONAS TIENEN GANADO OVINO DE LAS RAZAS PELI BUEY, SANTA CRUZ Y PANZA NEGRA, OTRO GRUPO CUENTA ACTUALMENTE CON ALREDEDOR DE 400 VIENTRES CAPRINOS DE LA RAZA ALPINO.

EL 70% DE LAS UNIDADES DE PRODUCCIÓN PECUARIA SE ENCUENTRAN EN LAS RANCHERÍAS EN EL SIGUIENTE ORDEN YOSOJICA 33%, LA JUNTA DEL RIO 20%, TOTOJAHA 20%, NDICAYUCU 12%, TIXI 8%; YUNDI Y EL CENTRO DE LA POBLACIÓN 7%.

DE ESTA ACTIVIDAD EL GANADO BOVINO SE COMERCIALIZA ALREDEDOR DE 100 ANIMALES POR AÑO EN PROMEDIO A LOS 5 AÑOS DE EDAD EN UN PRECIO PROMEDIO DE 10 PESOS POR KILOGRAMO EN PIE. SOLAMENTE ALREDEDOR DEL 8% SON PARA AUTOCONSUMO EN LAS FESTIVIDADES DE UNA LOCALIDAD O EVENTOS SOCIALES Y FAMILIARES.

EL 10% SE COMERCIALIZA COMO YUNTAS Y TIENEN UN SOBRE PRECIO DE MIL PESOS POR ANIMAL. EN EL CASO DE LOS OVI-CAPRINOS SE COMERCIALIZAN UNOS 1000 POR AÑO, CON UN PRECIO DE 15 PESOS POR KILOGRAMO EN PIE (PRECIO MUY POR DEBAJO DE LA MEDIA NACIONAL) CABE SEÑALAR QUE EXISTE UNA DIFERENCIA ENTRE LAS RAZAS CRIOLLAS Y LAS GENÉTICAMENTE MEJORADAS DE ALREDEDOR DE LOS 400 PESOS POR ANIMAL. COMERCIALIZÁNDOSE ESTAS ULTIMAS APROXIMADAMENTE A LOS 2 AÑOS DE EDAD Y LOS CRIOLLOS EN PROMEDIO DE CUATRO A CINCO AÑOS.

A PESAR DE QUE ACTIVIDADES COMO LA PISCICULTURA Y LA APICULTURA REPRESENTAN OPCIONES VIABLES EN EL MUNICIPIO, SON POCAS LAS UNIDADES DE PRODUCCIÓN QUE LE DEDICAN UN TIEMPO A ESTAS. (QUIZÁ PORQUE NO ES UNA COSTUMBRE DENTRO DE LA COMUNIDAD).



PLAN DE DESARROLLO MUNICIPAL

EROSIÓN

EL MUNICIPIO SE CARACTERIZA POR PRESENTAR DOS SISTEMAS DE SERRANÍA UNO AL ESTE Y OTRO AL SUROESTE. ADEMÁS SE FORMA UN SISTEMA DE LOMERÍOS LOS CUALES ESTÁN EN UN 80% DEFORESTADO Y EN UN 20% REFORESTADO, AMBOS SISTEMAS TOPOGRÁFICOS REPRESENTAN EL 80% DE LA OROGRAFÍA DEL MUNICIPIO. SOLO EL 15% SON PEQUEÑAS PLANICIES Y EL RESTO SON BARRANCOS, ARROYOS Y RÍOS. LAS MONTAÑAS IMPORTANTES DEL PUEBLO SON: AL NORTE YUKU TSINDOO, AL SUR SAN ANDRÉS, JIKI TNUYO'O, AL ESTE XINI YUKU Y AL SUROESTE EL CERRO DE SHINICAHUA.



FIG 6: EROSIÓN.
FUENTE: H. AYUNTAMIENTO

LAS ÁREAS MÁS POBLADAS DE ÁRBOLES SE ENCUENTRAN EN LAS PARTES ALTAS DEL MUNICIPIO Y BAJO ESTAS CONDICIONES NO SON FAVORABLES PARA LOS HABITANTES YA QUE AFECTA DESDE LA CAPTACIÓN DE AGUA POR LOS DECLIVES, EL AGUA ESCURRE Y NO PENETRA AL SUBSUELO, LOS TERRENOS ESTÁN EROSIONADOS Y ACCIDENTADOS NO SON APTOS PARA LABORES DE AGRICULTURA.

EL 33% DE LA SUPERFICIE DEL TERRITORIO SE ENCUENTRA EROSIONADA Y OTRO TANTO EN PROCESO DE EROSIÓN. ACTUALMENTE SE HAN LLEVADO A CABO PRACTICAS DE CONSERVACIÓN DE SUELOS EN ALREDEDOR DE 150 HECTÁREAS. ESTAS ACCIONES SE ESTÁN LLEVANDO A CABO EN COORDINACIÓN Y BAJO SUPERVISIÓN DE LA CONAFOR ES HASTA AHORA CUANDO A LA GENTE ENTRE LOS 20 Y 50 AÑOS SE HAN DADO A LA TAREA DE CUIDAR Y MEJORAR EL ENTORNO ECOLÓGICO, AUNQUE LA GENTE DE MAYOR EDAD SIGUE PREFIRIENDO "LIMPIAR" SUS TERRENOS CON LO CUAL DEJA SUELO DESNUDO EXPUESTO A LAS CONDICIONES CLIMÁTICAS (LLUVIA Y AGUA) QUE EROSIONAN EL SUELO.



PLAN DE DESARROLLO MUNICIPAL

HIDROLOGÍA

EL RÍO DE YOSOJICA SOLAMENTE ES DE CAUDAL ABUNDANTE EN LA TEMPORADA DE LLUVIAS NO ASÍ EN EL PERIODO DE ESTIAJE.

RIOS MÁS IMPORTANTES DE SAN AGUSTÍN TLACOTEPEC SON:

YUTEE NGIVI LOCALIZADO EN LA PARTE NORTE DE LA POBLACIÓN; YUTEE KA'ANU, YUTEE YUYUKO, YUTE YU COO UBICADO EN EL SUROESTE; YUTE TOTOJA 'A UBICADO AL NORTE; ESTOS RÍOS SOLO EN TEMPORADA DE LLUVIAS TIENEN ABUNDANTE AGUA Y ES APROVECHADA PARA ALGUNOS CULTIVOS DE LOS POBLADORES.



FIG 7: LA JUNTA DEL RIO



FIG 8: YOSOYOKO



PLAN DE DESARROLLO MUNICIPAL

RELIEVE

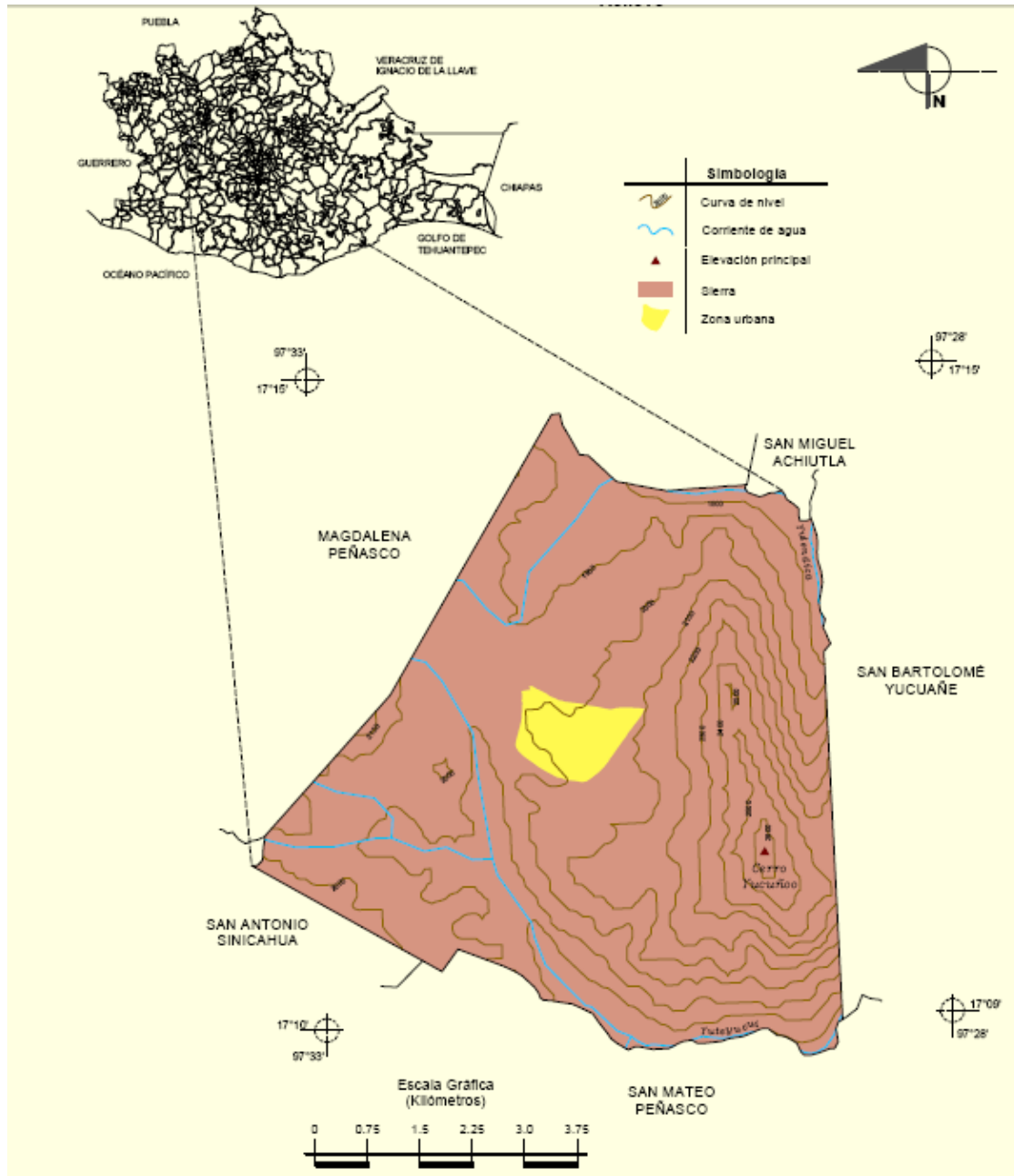

FIG 9: RELIEVE



PLAN DE DESARROLLO MUNICIPAL

DEFORESTACIÓN

LA ZONA ARBOLADA DEL MUNICIPIO ES POCA, YA QUE DE TODO EL TERRITORIO QUE COMPRENDE, SE COMPONE DE TERRENOS EROSIONADOS Y EN PROCESO DE EROSIÓN, OTRA PARTE DE LA ZONA CON POCOS ÁRBOLES Y ALGUNOS MATORRALES PROPIOS DE LA REGIÓN, EN LA ACTUALIDAD YA NO SE TALAN ARBOLES PARA CONTRUIR CASAS.



*FIG. 10: NOS MUESTRA LA DEFORESTACION Y EROSIÓN.
FUENTE: ARELI G. SÁNCHEZ BAUTISTA*

EL MUNICIPIO NO CUENTA ACTUALMENTE CON UNA PRODUCCIÓN DE ÁRBOLES MADERABLES PARA ESA SITUACIÓN, EN LOS ÚLTIMOS AÑOS SE HAN REFORESTADO UNA SUPERFICIE TOTAL DE 240 HECTÁREAS APROXIMADAMENTE CON ESPECIES DE PINO-OCOTE PERO ESTE RECURSO SE PODRÁ APROVECHAR UN FUTURO NO MUY LEJANO. SOLAMENTE UN CARPINTERO LOCAL SE DEDICA A FABRICAR MUEBLES DE MADERA DE SABINO, PINO Y ENEBRO EN ESE ORDEN DE IMPORTANCIA, PAGANDO EL RESPECTIVO PERMISO AL COMISARIADO PARA SU APROVECHAMIENTO.



PLAN DE DESARROLLO MUNICIPAL

PATRÓN DE ASENTAMIENTOS HUMANOS

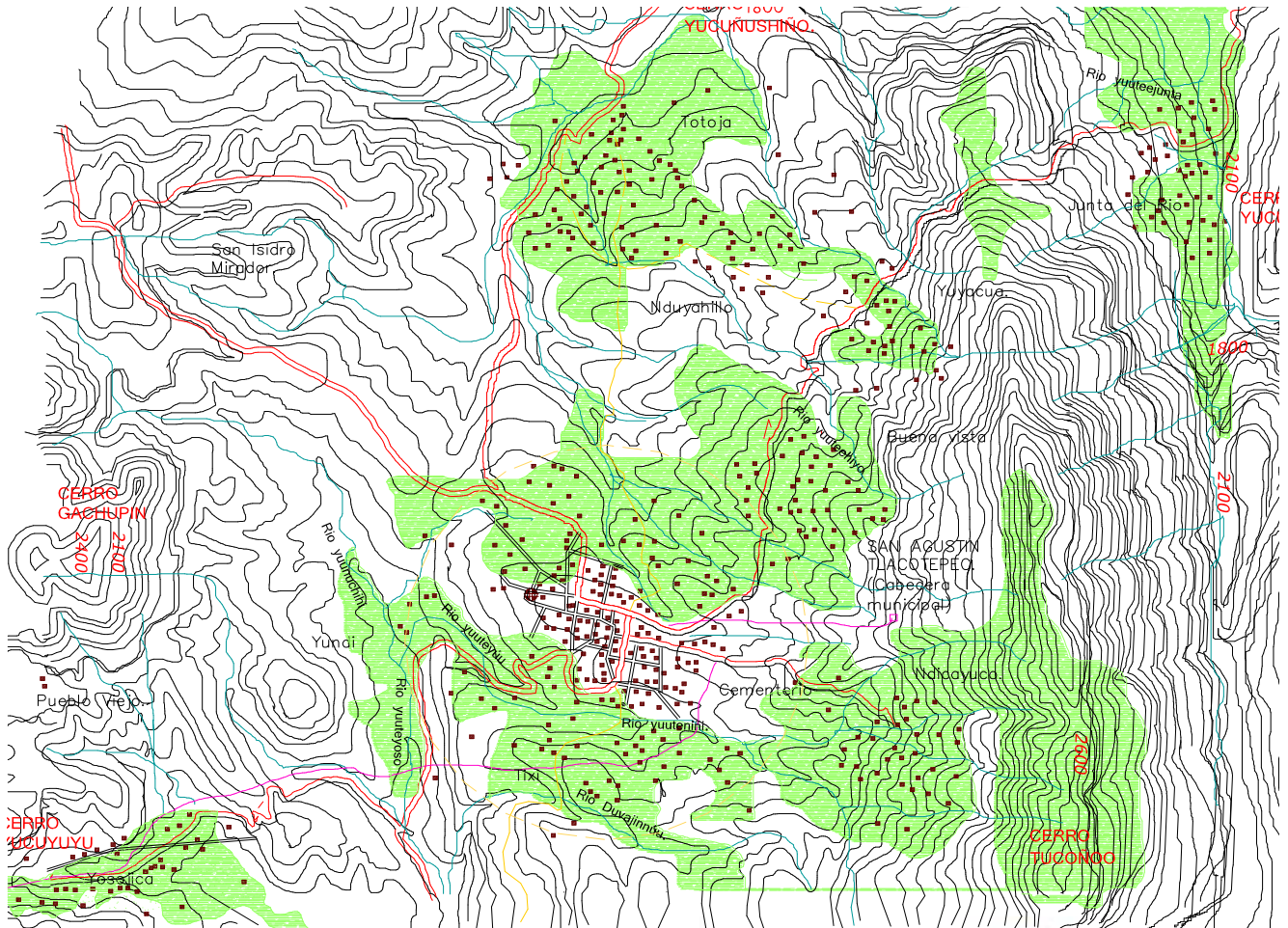



FIG. 11: PATRÓN DE ASENTAMIENTOS

-  ASENTAMIENTOS HUMANOS.
-  VEGETACIÓN DENSA.

EL MUNICIPIO DE SAN AGUSTÍN TLACOTEPEC ESTÁ DIVIDIDO EN RANCHERÍAS LAS CUALES SON: EL CENTRO DE SAN AGUSTÍN TLACOTEPEC CON 431 HABITANTES, BUENA VISTA 42, LA JUNTA DEL RIO 39, LOMA YOSOCUTEE 21, NDUYAHILLO 3, TIXI 68, TOTOJA 81, YOSOJICA 124, YUNDI 11. DAN UN TOTAL DE 874 HABITANTES.



PLAN DE DESARROLLO MUNICIPAL

CONTAMINACIÓN

EN EL MUNICIPIO DE SAN AGUSTÍN TLACOTEPEC EL MANEJO Y TRATAMIENTO DE LA BASURA SE REALIZA A TRAVÉS DE LAS PLÁTICAS QUE SEDAN EN LA UNIDA MÉDICA FAMILIAR CON LAS AMAS DE CASA Y LAS CHARLAS QUE LOS MAESTROS LES DAN A LOS ALUMNOS PARA SELECCIONAR LA BASURA EN ORGÁNICA E INORGÁNICA.

LOS HABITANTES DE ESTE MUNICIPIO CLASIFICAN SU BASURA DE UNA MANERA ESPORÁDICA, YA QUE NO HAY UNA UNIDAD PARA LA RECOLECCIÓN DE LA BASURA POR LO QUE LAS PERSONAS Y LAS INSTITUCIONES EDUCATIVAS QUEMAN SUS RESIDUOS QUE SACAN DE SUS CASAS; LA PROBLEMÁTICA QUE SE PRESENTA EN ESTE MUNICIPIO ES QUE LAS PERSONAS QUE TRANSITAN DE TLAXIACO HACIA SAN MIGUEL EL GRANDE O CHALCATONGO AL PASAR POR EL MUNICIPIO TIRAN SUS DESECHOS EN EL CAMINO DONDE SE ENCUENTRAN TERRENOS SOLITARIOS.

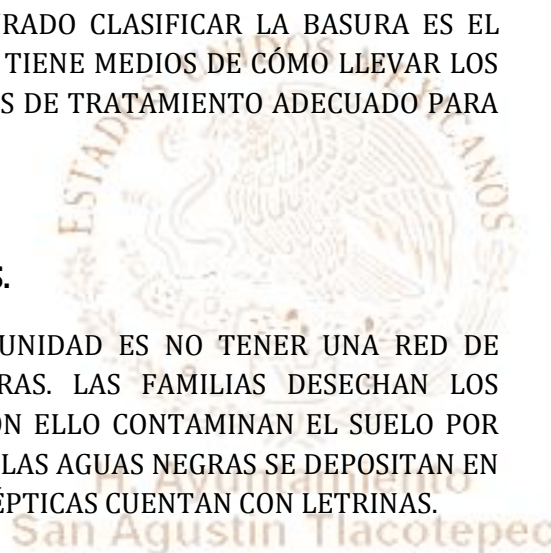

FIG 12. BASURAS EN LA ORILLA DE LA CARRETERA PRINCIPAL
FUENTE : ARELI G. SANCHEZ BTTA.

ACTUALMENTE LA INSTITUCIÓN QUE A PROCURADO CLASIFICAR LA BASURA ES EL BACHILLERATO INTEGRAL COMUNITARIO PERO NO SE TIENE MEDIOS DE CÓMO LLEVAR LOS RESIDUOS A UN LUGAR DONDE SE DEPOSITEN Y SE LES DE TRATAMIENTO ADECUADO PARA NO CONTAMINAR LOS SUELOS DE ESTA POBLACIÓN.

MANEJO Y TRATAMIENTO DE RESIDUOS SÓLIDOS.

LA CONTAMINACIÓN MÁS IMPORTANTE EN LA COMUNIDAD ES NO TENER UNA RED DE DRENAJE, Y PLANTA TRATADORA DE AGUAS NEGRAS. LAS FAMILIAS DESECHAN LOS RESIDUOS DE AGUAS JABONOSAS AL AIRE LIBRE Y CON ELLO CONTAMINAN EL SUELO POR FALTA DE DRENAJE Y PLANTA TRATADORA DE AGUAS, LAS AGUAS NEGRAS SE DEPOSITAN EN FOSAS SÉPTICAS Y LOS QUE NO CUENTAN CON FOSAS SÉPTICAS CUENTAN CON LETRINAS.





H. Ayuntamiento
San Agustín Tlacotepec

MUNICIPIO DE SAN AGUSTIN TLACOTEPEC, DISTRITO DE TLAXIACO, OAX.
2011-2013

PLAN DE DESARROLLO MUNICIPAL

RIQUEZA NATURAL



FIG. 13: RIQUEZA NATURAL
FUENTE H. AYUNTAMIENTO



PLAN DE DESARROLLO MUNICIPAL

4.2.- EJE SOCIAL

LA INFRAESTRUCTURA SOCIAL BÁSICA

EDUCACION.

EL NIVEL ESCOLAR DE LA MAYORÍA DE LOS HABITANTES ES DE PRIMARIA COMPLETA, AUNQUE EN LOS ÚLTIMOS AÑOS LOS MAS JÓVENES SOBRE TODO LAS MUJERES TERMINAN EL NIVEL MEDIO BÁSICO, LOS HOMBRES POR SU PARTE DEJAN INCOMPLETA LA SECUNDARIA Y SE VAN A TRABAJAR A ESTADOS UNIDOS.

LA POBLACIÓN CUENTA CON DOS INSTITUCIONES DE EDUCACIÓN PREESCOLAR, UNA DE EDUCACIÓN PRIMARIA, UNA DE NIVEL MEDIA BÁSICA, UNA DE NIVEL MEDIA SUPERIOR Y UN ALBERGUE ESCOLAR QUE TIENE CAPACIDAD PARA 50 ALUMNOS BECADOS, QUE PROVIENEN DE OTROS MUNICIPIOS, Y QUE ACTUALMENTE ES DIFÍCIL MANTENER EL NÚMERO DE ALUMNOS PARA ESA CANTIDAD DE BECAS.

EL NIVEL EDUCATIVO EN EL MUNICIPIO SE UBICA COMO ELEMENTAL EN COMPARACIÓN NACIONAL, DESDE EL NIVEL PRIMARIO, EL NIVEL SECUNDARIO, PUESTO QUE AL EGRESAR TERMINAN FORMACIÓN BÁSICA DE ACUERDO A LOS PROGRAMAS ESTABLECIDOS POR LA SEP. POR OTRA PARTE EL BACHILLERATO INTEGRAL COMUNITARIO NUMERO 18 QUE ESTA EN SU TERCER AÑO DE LABORES, CUENTA CON PROFESORES CAPACES, LOS ALUMNOS ESTÁN EN UN NIVEL MEDIO EN RELACIÓN A LOS BACHILLERATOS DEL MISMO TIPO EN EL ESTADO, ADEMÁS DE ESTAS ESCUELAS SE CUENTA CON DOS INSTITUCIONES DE EDUCACIÓN PREESCOLAR Y UNA DE EDUCACIÓN INICIAL INDÍGENA ESTA ÚLTIMA Y UNO DE ELLOS PREESCOLAR COMUNITARIO EN LA RANCHERÍA DE YOSOJICA.

SALUD

SIENDO TAN INDISPENSABLES LOS SERVICIOS DE SALUD, EL MUNICIPIO ÚNICAMENTE CUENTA CON UNA CLÍNICA DEL IMSS PARA ATENDER ESTA NECESIDAD, ATIENDE ALREDEDOR DE 40 PERSONAS POR DÍA, CON UN SERVICIO DEFICIENTE Y NO CUENTA CON FÁRMACOS NI MATERIAL BÁSICO PARA DOTAR A LOS ENFERMOS; LA MAYORÍA DE LA POBLACIÓN DE EDAD ADULTA UTILIZA REMEDIOS CASEROS A BASE DE HIERVAS MEDICINALES Y LOS MAS JÓVENES SE AUTO MEDICAN, SOLO CUANDO NO SE SIENTEN ALIVIADOS ES CUANDO ACUDEN AL MEDICO YA SEA EN LA CLÍNICA RURAL O CON UN MEDICO PARTICULAR. LA MAYOR MORTALIDAD EN EDAD PRODUCTIVA NO SE DA POR CAUSAS DE ENFERMEDADES SINO DE OTRA ÍNDOLE, LA GENTE DE LA TERCERA EDAD, QUE LLEGAN AQUÍ PARA PASAR LA ÚLTIMA ETAPA DE SU VIDA, LLEGAN ENFERMOS EN UN 90%, ELLOS SON QUIENES CUENTAN CON SEGURO DEL IMMS O ISSSTE. LAS PRINCIPALES CAUSAS SON: DIABETES E HIPERTENSIÓN LAS CUALES REPRESENTAN EL PORCENTAJE MAYOR Y SE REPRESENTA EN LA SIGUIENTE GRAFICA.



PLAN DE DESARROLLO MUNICIPAL

principales enfermedades en San Agustín Tlacotepec

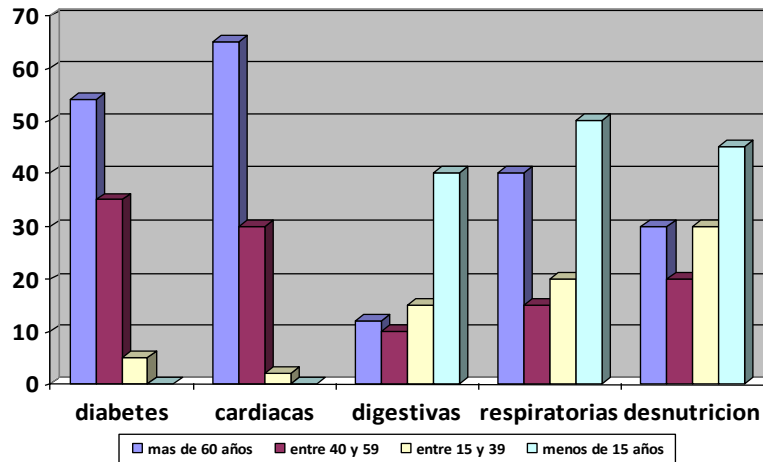

CUADRO 9: PRINCIPALES ENFERMEDADES.
FUENTE: UNIDAD MEDICA RURAL

INDICE DE DESARROLLO HUMANO

LA ESPERANZA DE VIDA CONSTITUYE UN INDICADOR DEL NIVEL DE VIDA Y SE TIENE EN CUENTA PARA DETERMINAR EL ÍNDICE DE DESARROLLO HUMANO A NIVEL MUNICIPAL EN ESTE CONCEPTO SE CONSIDERA ENTRE LOS 70 Y 80 AÑOS PARA LOS HOMBRES Y 70 A 80 AÑOS LAS MUJERES.

EN EL PROCESO DE DESARROLLO QUE HA VENIDO TENIENDO EL MUNICIPIO HA EVOLUCIONADO ADQUIRIENDO LA INCIDENCIA DE LA ACCIÓN HUMANA SOBRE SU ENTORNO, ACTUALIZANDO UNA POSICIÓN ENTRE EL URBANISMO Y LA PLANIFICACIÓN ECONÓMICA TRATANDO DE CONSEGUIR UNA DISTRIBUCIÓN ÓPTIMA DE LA POBLACIÓN Y DE LAS ACTIVIDADES ECONÓMICAS Y SOCIALES Y EN CONSECUENCIA LOS EJES DE LA COMUNICACIÓN, EQUIPAMIENTOS PÚBLICOS DE CARÁCTER MUNICIPAL Y DE LOS ESPACIOS NATURALES LIBRES, TODO ELLO CON EL FIN DE OFRECER A LOS ACTORES SOCIALES UNA CALIDAD DE VIDA QUE PERMITA EL DESARROLLO DE SU PERSONALIDAD BAJO LA RESTRICCIÓN BÁSICA DE LA SOSTENIBILIDAD.



PLAN DE DESARROLLO MUNICIPAL

ACTORES SOCIALES LIGADOS A TODO TIPO DE ORGANIZACIONES

LOS ACTORES SOCIALES DE ESTE MUNICIPIO SON EL AYUNTAMIENTO CONSTITUCIONAL, COMISARIADO DE BIENES COMUNALES, CONSEJO DE VIGILANCIA, POLICÍAS DE LAS RANCHERÍAS, GRUPOS DE TRABAJO DE LAS DISTINTAS RANCHERÍAS DEL MUNICIPIO, CAJA SOLIDARIA, DISTINTOS COMITÉS QUE SE ENCUENTRAN EL TODO EL TERRITORIO, SON DE SUMA IMPORTANCIA YA QUE ELLOS NOS HACEN VER NUESTRAS CARENCIAS QUE HAY EN EL CMDRS Y DE ESA MANERA PODERLOS ATENDER ES PARA ESTE AYUNTAMIENTO UNA PRIORIDAD QUE TODOS LOS GRUPO DE TRABAJO SE INTEGREN AL CMDRS PARA MEJORAR LOS TRABAJOS Y SACAR AL MUNICIPIO DEL A TRAZO EN QUE ESTA INMERSO.

ORGANIZACIONES INSTITUCIONALES:

NOMBRE	FUNCION	No. INTEGRANTES
EL H. AYUNTAMIENTO	ADMINISTRAR, GESTIONAR, PLANEAR, ORGANIZAR, SUPERVISAR, CONTRATAR, LICITAR, INFORMAR RECURSOS QUE LLEGAN AL MUNICIPIO	20
COMITÉ DEL DIF MUNICIPAL	OPERAR LOS PROGRAMAS SOCIALES QUE LLEGAN AL MUNICIPIO	20
COMISARIADO DE BIENES COMUNALES	RESGUARDO DE LAS ÁREAS DE LOS COMUNEROS	10

CUADRO 10: ORGANIZACIONES INSTITUCIONALES.

ORGANIZACIONES SOCIALES:

NOMBRE	FUNCION	No. INTEGRANTES
COMITÉ PRO-RESTAURACIÓN DE LA IGLESIA	RECAUDAR FONDOS PARA LA RESTAURACIÓN DE LA IGLESIA	40
COMITÉ DE FESTEJOS	ORGANIZAR LAS FESTIVIDADES RELIGIOSAS DE LA COMUNIDAD	200

CUADRO 11: ORGANIZACIONES SOCIALES.

ORGANIZACIONES ECONÓMICAS:

NOMBRE	FUNCION	No. INTEGRANTES
SITIO DE TAXIS 28 DE AGOSTO	A TRASPORTE Y CARGA DE PASAJE DENTRO Y FUERA DEL MUNICIPIO	16
SITIO DE TAXIS TAXI	A TRASPORTE Y CARGA DE PASAJE DENTRO Y FUERA DEL MUNICIPIO	3
GRUPO DE TRABAJO 20 DE DICIEMBRE	PRODUCCIÓN DE GANADO	
GRUPO APICULTOR	COMERCIALIZACIÓN DE MIEL Y REPRODUCCIÓN DE ABEJAS	15

CUADRO 12: ORGANIZACIONES ECONOMICAS.



PLAN DE DESARROLLO MUNICIPAL

ORGANIZACIÓN EDUCATIVA:

NOMBRE	FUNCION	No. INTEGRANTES
COMITÉ DEL JARDÍN DE NIÑOS	ORGANIZAR, GESTIONAR Y APOYAR A LOS PROFESORES	6
EL COMITÉ DE LA ESCUELA PRIMARIA	ORGANIZAR, GESTIONAR Y APOYAR A LOS PROFESORES	6
EL COMITÉ DE LA ESCUELA SECUNDARIA TÉCNICA 163	ORGANIZAR, GESTIONAR Y APOYAR A LOS PROFESORES	6
EL COMITÉ DEL BIC 18	DEPENDEN DE LA AUTORIDAD MUNICIPAL PARA REALIZAR OBRAS EN BENEFICIO DE LOS ALUMNOS	6
EL COMITÉ DEL PREESCOLAR COMUNITARIO	ORGANIZAR, GESTIONAR Y APOYAR A LOS PROFESORES	2

CUADRO 13: ORGANIZACIONES EDUCATIVA.

ORGANIZACIÓN DE SALUD.

EL COMITÉ DE SALUD REPRESENTADO POR EL C. FELIPE MANUEL CASTRO AGUILAR, SE UBICA EN EL CENTRO DE LA POBLACIÓN SON 12 HABITANTES QUE LO INTEGRAN DEPENDEN DE UN 50% DE LA AUTORIDAD EN RECURSOS ECONÓMICOS, POR LO QUE ESTE SECTOR ESTA REZAGADO TANTO EN SU PERSONAL ACTIVO COMO EN LOS MEDICAMENTOS BÁSICOS Y ES SU INFRAESTRUCTURA.

43

ORGANIZACIÓN FINANCIERA:

LA CAJA SOLIDARIA DE SAN AGUSTÍN TLACOTEPEC REPRESENTADA POR EL C. ADELFO SAMORAL ORTIZ HERNÁNDEZ ATIENDE A 230 SOCIOS, SE DEDICA AL RESGUARDO, FINANCIAMIENTO, CAMBIO DE MONEDA, COBROS Y ENVIÓ DE REMESAS, SU DURACIÓN ES DE TRES AÑOS, SU PROBLEMA ES LA FALTA DE SOLIDES DE LOS SOCIOS. Y EL CUMPLIMIENTO CON SUS PAGOS RESPECTIVOS EL CUAL ES UN FACTOR QUE DETIENE EL CRECIMIENTO DE LA MISMA.

EXPRESIONES DE LIDERAZGO

REALMENTE A NIVEL MUNICIPAL NO EXISTE UN LÍDER NATO, DENTRO DE CADA LOCALIDAD SON IDENTIFICADOS 3 EN YOSOJICA, 1 EN TIXI Y 2 EN NDICAYUCU 2 EN TOTOJAHA. HOY EN DÍA, LA DISPUTA POR EL CONTROL DEL MUNICIPIO HA PROVOCADO UNA DIVISIÓN INTERNA QUE NO HA PERMITIDO UN ADECUADO DESARROLLO DE LAS ACTIVIDADES, SIN EMBARGO PARECE QUE NO PASARA A MAYORES.



PLAN DE DESARROLLO MUNICIPAL

PROBLEMAS QUE ADVIERTEN LOS ACTORES

EN EL ANÁLISIS EFECTUADO CON ALGUNOS ACTORES SOCIALES DEL MUNICIPIO DE SAN AGUSTIN TLACOTEPEC MANIFESTARON PROBLEMAS QUE PUEDEN AGRAVARSE SI NO SE LES PONE ATENCIÓN A LA SOLUCIÓN DE:

- SERVICIOS MÍNIMOS DE BIENESTAR AGUA, DRENAJE, SERVICIOS DE SALUD.
- LA FALTA DE APOYO INSTITUCIONAL.
- BAJA PRODUCCIÓN AGRÍCOLA.
- PLAGAS, ENFERMEDADES DE LOS PRODUCTOS AGRÍCOLAS.
- ABANDONO DE TIERRAS DE SIEMBRA.
- DESEMPLEO.
- MIGRACIÓN.
- LA SEGURIDAD.

RELACIONES DE PODER

LAS RELACIONES DE PODER SE DA PRINCIPALMENTE ENTRE EL H. AYUNTAMIENTO COMO ÓRGANO ADMINISTRATIVO Y JURÍDICAMENTE RECONOCIDO Y ÓRGANO AGRARIO QUE REPRESENTA EL COMISARIADO DE BIENES COMUNALES Y SU CONSEJO DE VIGILANCIA QUE RESGUARDA LOS RECURSOS NATURALES Y EL TERRITORIO DEL MUNICIPIO; ESTOS DOS ÓRGANOS SON LA QUE TOMAN DECISIONES Y EJECUTAN ACUERDOS QUE EMANAN DE LA ASAMBLEA GENERAL DE LOS HABITANTES; EN CASO NECESARIO CUANDO ASÍ SE REQUIERE LA PROBLEMÁTICA COMO ULTIMA INSTANCIA DE PODER RECAE EN LOS HABITANTES Y MEDIANTE UNA ASAMBLEA DETERMINAN LO MAS CONVENIENTE. CABE HACER MENCIÓN QUE ESTAS RELACIONES DE PODER ESTÁN DISTANCIADOS POR LO QUE NO EXISTE UNA BUENA VINCULACIÓN.

EN EL DIAGRAMA SE PUEDE VER QUE EXISTE UNA PEQUEÑA RELACIÓN DE TRABAJO ENTRE LOS HABITANTES Y EL H. AYUNTAMIENTO YA QUE LA APATÍA DE LOS HABITANTES HACE QUE NO SE TENGA UN 100% DE PARTICIPACIÓN EN LAS ACTIVIDADES QUE EL AYUNTAMIENTO PROGRAMA; EN CUANTO A LA RELACIÓN ENTRE AYUNTAMIENTO Y COMISARIADO DE BIENES COMUNALES SOLO ES ESPORÁDICA CADA QUIEN TRABAJA Y GESTIONA DE FORMA INDEPENDIENTE.





PLAN DE DESARROLLO MUNICIPAL

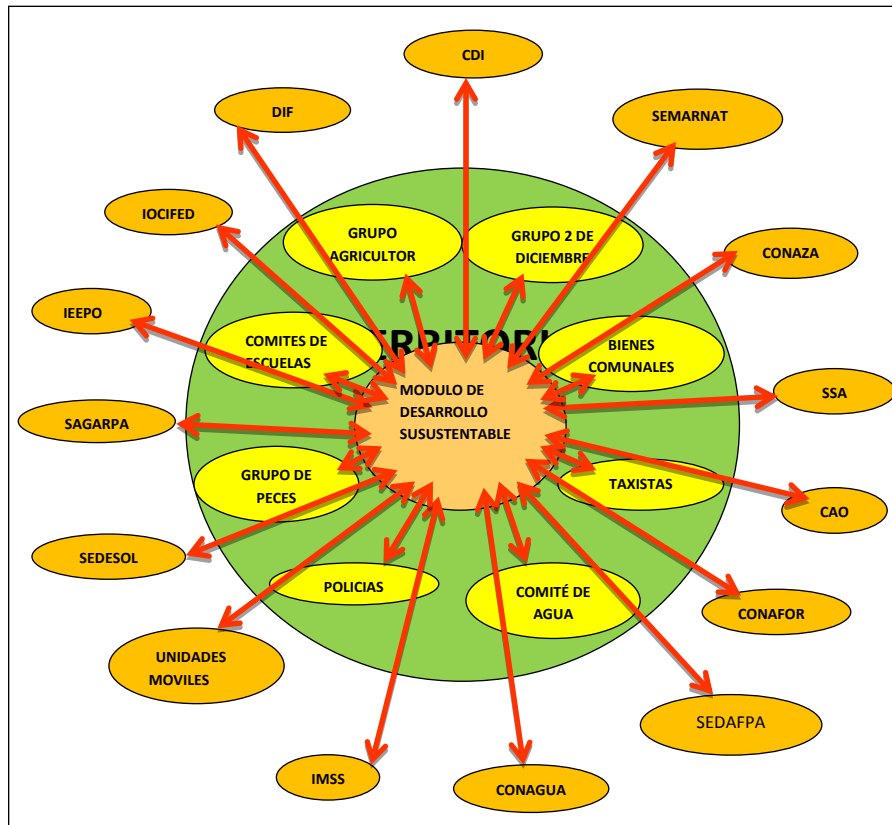

CUADRO 14: DIAGRAMA DE ACTORES QUE INCIDEN EN EL MUNICIPIO INTERNOS Y EXTERNOS.

AGUA POTABLE

SE HAN CONSTRUIDO DOS TANQUES SUPERFICIALES PARA EL ALMACENAMIENTO DEL AGUA, A PARTIR DE ESTOS SE DISTRIBUYE A TODA LA POBLACIÓN MEDIANTE UNA RED DE TUBO GALVANIZADO Y PVC, ALCANZANDO UN 81.96 % DE LA VIVIENDAS, EL RESTO NO CUENTAN CON ESTE SERVICIO, YA QUE VIVEN RETIRADOS DE DONDE PASA LA RED DE AGUA POTABLE, VIÉNDOSE EN LA NECESIDAD DE ADQUIRIR EL AGUA EN UNOS MANANTIALES EXISTENTES AL ESTE DE LA POBLACIÓN.

LA DOTACIÓN DE AGUA QUE SE UTILIZA PARA CONSUMO DOMÉSTICO, PROVIENE DE DOS MANANTIALES; UNO SITUADO EL EN CERRO YUCUYUYU PERTENECIENTE AL RANCHO DE YOSOJICA AL SUROESTE, EL SEGUNDO EN EL RACHO DE BUENA VISTA AL NORESTE DE LA POBLACIÓN. LOS MANANTIALES PRESENTAN CARACTERÍSTICAS DE SANIDAD MEDIA CON BAJO CONTENIDO DE SODIO, SU AGUA ES AGRESIVA, DURA Y DULCE EN LOS DOS LOS CASOS.



PLAN DE DESARROLLO MUNICIPAL

VÍAS DE COMUNICACIÓN Y TRANSPORTE.

EXISTE DOS VÍAS DE ACCESO AL MUNICIPIO, LA PRIMERA CON 45 KM DE TERRACERÍA DESDE EL ENTRONQUE DE LA CARRETERA FEDERAL EN SAN FELIPE IXTAPA, PASANDO POR SANTA MARIA ATOYAQUILLO, SAN JUAN ACHIUTLA, SANTO DOMINGO HUENDIO, TOTOJAA (UNA RANCHERÍA DE LA POBLACIÓN) HASTA LA CABECERA MUNICIPAL DE SAN AGUSTÍN.

EL SEGUNDO ACCESO, CON 23 KM DE PAVIMENTO, COMIENZA EN CIUDAD DE TLAXIACO, PASANDO POR CAÑADA MARÍA, NUEVA REFORMA, DESVIACIÓN A SAN CRISTÓBAL AMOLTEPEC, LA CUMBRE, MAGDALENA PEÑASCO, LLEGANDO A SAN AGUSTÍN TLACOTEPEC, EN APROXIMADAMENTE 40 MINUTOS.

REFERENTE A LAS CALLES Y DISTRIBUCIÓN DE LOS TERRENOS SIGUEN UNA TRAZA CUADRICULAR, QUE SE EXPANDE DEL CENTRO HACIA ALREDEDOR, PERO CON UNA TENDENCIA DE CRECIMIENTO HACIA AL ESTE DEL CENTRO DE LA POBLACIÓN.

EL ANCHO DE LAS CALLES ESTÁ DADO DE ACUERDO AL FLUJO DE PERSONAS Y AUTOMÓVILES QUE LAS TRANSITAN, SON DE AMBOS SENTIDOS EN CUANTO LA CIRCULACIÓN VEHICULAR, NO EXISTEN CALLES PEATONALES, EN LO QUE RESPECTA A SUS DIMENSIONES:

- 1) CALLES PRINCIPALES: 10 A 12 METROS, PROMEDIO
- 2) CALLES SECUNDARIAS: 6 A 8 METROS
- 3) VEREDAS: 3 A 4 METROS PROMEDIO, SOLO PARA PASO PEATONAL Y DE GANADO

TRANSPORTE.

EN LO QUE RESPECTA AL TRANSPORTE, SE REALIZA POR MEDIO DE CAMIONETAS URBAN QUE CIRCULAN DE TLAXIACO A CHALCATONGO CON SALIDAS CADA 20 MIN., SUBURBAN QUE CIRCULAN DE CHALCATONGO A LA CIUDAD DE OAXACA CON SALIDAD CADA 2 HORAS, AUTOBUSES QUE CIRCULAN DE YOSONDUA A LA CIUDAD DE MEXICO CON SALIDAS ÚNICAMENTE EN LA NOCHE, TAXIS PÚBLICOS Y CAMIONETAS PARTICULARES. EL TRANSPORTE A LAS DEMÁS COMUNIDADES DEL MUNICIPIO SE REALIZA CON LOS TAXIS O CAMINANDO POR LAS DIVERSAS VEREDAS.



PLAN DE DESARROLLO MUNICIPAL

H. Ayuntamiento
San Agustín Tlacotepec

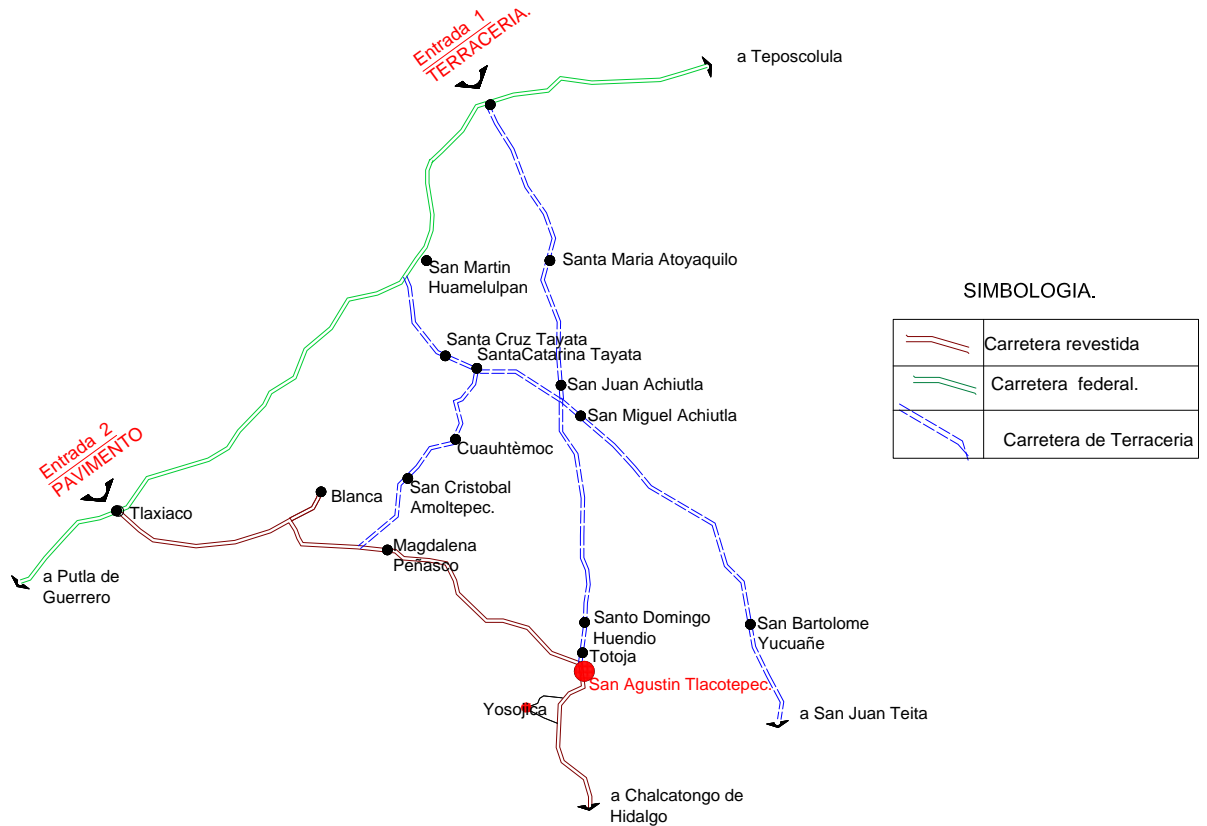

FIG. 14: VIAS DE COMUNICACIÓN.

TELECOMUNICACIONES.

LOS MEDIOS DE COMUNICACIÓN MÁS IMPORTANTES EN EL MUNICIPIO SON: LA TELEVISIÓN, QUE SOLO CAPTAN DOS CANALES UNO DE TELEVISIA Y OTRO DE TV AZTECA, LA RADIO QUE CAPTA ESTACIONES LOCALES UNA DE LA CDI Y OTRA PARTICULAR, LA COMUNIDAD CUENTA CON UNA RADIO DIFUSORA, SOLAMENTE DURANTE LA NOCHE SE CAPTAN ESTACIONES DE LA CD. DE MÉXICO Y OAXACA, OTRO MEDIO ES LA CASETA TELEFÓNICA LA CUAL NO ESTA EN FUNCIÓN TODO EL TIEMPO PUESTO QUE EXISTE MUCHA INTERFERENCIA Y RECIENTEMENTE EL INTERNET, QUE ESTE SERVICIO SOLO LO UTILIZAN LAS PERSONAS DE MENOR EDAD O DE MAYOR NIVEL EDUCATIVO. AUNQUE ESTOS SERVICIOS NO LOS UTILIZA EL 100 POR CIENTO DE LA POBLACIÓN APROXIMADAMENTE EL 40% DE LOS HABITANTES SOLAMENTE.



PLAN DE DESARROLLO MUNICIPAL

INDICADORES DE BIENESTAR.

ABASTO RURAL

EL MUNICIPIO CUENTA CON UN MERCADO MUNICIPAL, 15 TIENDAS, 3 PAPELERIAS, 2 TORTILLERIAS, UNA PANADERIA, SERVICIO DE INTERNET, UNA TABIQUERA, UNA CASA DE MATERIALES ADEMÁS DE LAS PERSONAS DE LAS RANCHERÍAS QUE TODAVÍA LLEGAN AL CENTRO DEL POBLADO A VENDER SUS HORTALIZAS Y FRUTAS DE TEMPORADA, CABE AQUÍ MENCIONAR QUE AUN EXISTE ENTRE ALGUNAS PERSONAS LA PRACTICA DEL TRUEQUE. Y RECIENTEMENTE SE REACTIVO EL DÍA DE PLAZA QUE ES EL MIÉRCOLES, LA GENTE EN SU MAYORÍA CONSUME HORTALIZAS ALGUNOS FRUTOS Y ALGUNAS PERSONAS CARNE DE BOVINO, OVINO O CAPRINO Y ESPORÁDICAMENTE CARNE DE CERDO Y PESCADO.

VIVIENDA

LA VIVIENDA TRADICIONAL ERA LA CHOZA DE PLANTA CIRCULAR CON TECHO DE ZACATE, PERO A ESTE MODELO LO DESPLAZÓ LA CASA DE PLANTA CUADRANGULAR CON UN SOLO CUARTO DE TIERRA APISONADA Y MUROS CON UNA PUERTA Y DOS VENTANAS. LAS PAREDES ESTÁN HECHAS DE TABIQUE, PIEDRA, MADERA O ADOBE, LOS TECHOS A DOS AGUAS, DE TEJAMANIL O TEJA DE BARRO COCIDO. ALGUNAS CASAS TIENEN UN ANEXO QUE SIRVE COMO COCINA Y EN EL SOLAR UN CUEZCOMATE O TROJE PARA ALMACENAR GRANOS.

EN GENERAL, LA CONSTRUCCIÓN DE LAS VIVIENDAS SE HACE SEGÚN LA COSTUMBRE PREHISPÁNICA, DE AYUDAR SIN ESPERAR NADA A CAMBIO, PRÁCTICA CONOCIDA CON EL NOMBRE DE TEQUIO. LOS MIEMBROS DE LA FAMILIA EN SENTIDO EXTENSO INTERVIENEN EN ESTE PROCESO, ASÍ COMO EN LAS TAREAS AGRÍCOLAS Y ARTESANALES.



FIG. 15: CASA DE ADOBE



FIG.17: CASA DE CONCRETO.



FIG.16: CASA DE MORILLOS DE MADERA



PLAN DE DESARROLLO MUNICIPAL

ÍNDICE DE REZAGO EN VIVIENDA

EL ÍNDICE DE REZAGO A NIVEL MUNICIPIO ES MUY ALTO.

INDICADORES DE REZAGO SOCIAL

SAN AGUSTIN TLACOTEPEC	2010
POBLACIÓN TOTAL	874
% DE POBLACIÓN DE 15 AÑOS O MÁS ANALFABETA	18.29
% DE POBLACIÓN DE 6 A 14 AÑOS QUE NO ASISTE A LA ESCUELA	0.85
% DE POBLACIÓN DE 15 AÑOS Y MÁS CON EDUCACIÓN BÁSICA INCOMPLETA	57.72
% DE POBLACIÓN SIN DERECHO-HABIENCIA A SERVICIOS DE SALUD	83.07
% DE VIVIENDAS PARTICULARES HABITADAS CON PISO DE TIERRA	33.67
% DE VIVIENDAS PARTICULARES HABITADAS QUE NO DISPONEN DE EXCUSADO O SANITARIO	7.33
% DE VIVIENDAS PARTICULARES HABITADAS QUE NO DISPONEN DE AGUA ENTUBADA DE LA RED PÚBLICA	26.33
% DE VIVIENDAS PARTICULARES HABITADAS QUE NO DISPONEN DE DRENAJE	86.67
% DE VIVIENDAS PARTICULARES HABITADAS QUE NO DISPONEN DE ENERGÍA ELÉCTRICA	8.67
% DE VIVIENDAS PARTICULARES HABITADAS QUE NO DISPONEN DE LAVADORA	86.33
% DE VIVIENDAS PARTICULARES HABITADAS QUE NO DISPONEN DE REFRIGERADOR	72.67
ÍNDICE DE REZAGO SOCIAL	1.28428
GRADO DE REZAGO SOCIAL	ALTO
LUGAR QUE OCUPA EN EL CONTEXTO NACIONAL	289

CUADRO 15: INDICADORES DE REZAGO SOCIAL

ESTIMACIONES DE CONEVAL CON BASE EN EL CENSO DE POBLACIÓN Y VIVIENDA 2010

49

INDICADORES DE REZAGO EN VIVIENDAS

SAN AGUSTÍN TLACOTEPEC	2010 ^[3]	
INDICADORES	VALOR	%
VIVIENDAS PARTICULARES HABITADAS	299	
VIVIENDAS SIN DRENAJE	260	86.96
VIVIENDAS SIN SANITARIO ^[2]	22	7.33
VIVIENDAS CON PISO DE TIERRA	101	33.78
VIVIENDAS SIN ENERGÍA ELÉCTRICA	26	8.70
VIVIENDAS SIN AGUA	79	26.51

CUADRO 16: INDICADORES DE REZAGO EN VIVIENDA.

Fuente: Sedesol. Cálculos propios a partir del Censo de Población y Vivienda 2010: por Localidad, INEGI.



PLAN DE DESARROLLO MUNICIPAL

DRENAJE

ACTUALMENTE, EL MUNICIPIO DE SAN AGUSTIN TLACOTEPEC NO CUENTA CON SERVICIO DE DRENAJE POR LO QUE SE HAN REALIZADO CAMPAÑAS POR PARTE DEL PERSONAL DE SALUD Y AUTORIDADES MUNICIPALES PARA QUE CADA FAMILIA CONSTRUYA SU LETRINA Y ASÍ DISMINUIR EL RIESGO DE ENFERMEDADES PROVOCADAS POR ESTA SITUACIÓN.

INFRAESTRUCTURA DE ELECTRIFICACION.

EL MUNICIPIO DE SAN AGUSTIN TLACOTEPEC CUENTAN CON 70% DE SU TOTAL DE HABITANTES CON ELECTRIFICACIÓN, LA MAYOR PARTE DE LAS RANCHERÍAS YA TIENE SERVICIO ELÉCTRICO SOLO HABITANTES QUE SE ENCUENTRAN MUY ALEJADOS SON LOS QUE TIENEN ESTA NECESIDAD EN DISTINTAS RANCHERÍAS.

PATRON Y EFECTO DE MIGRACIÓN

LA EMIGRACIÓN SIGUE SIENDO LA PRINCIPAL CAUSA DE LA BAJA DE POBLACIÓN Y ESCASEZ DE LOS ADULTOS JÓVENES, YA QUE 30% EMIGRA A LA CIUDAD DE MÉXICO Y EL 40% A LOS ESTADOS UNIDOS Y EL 90% DE ESTOS SON JÓVENES DE ENTRE 17 A 30 AÑOS DE EDAD. LA APLICACIÓN ESTRICTA DEL CONTROL DE POBLACIÓN A TRAVÉS DEL USO DE MÉTODOS ANTICONCEPTIVOS POR PARTE DEL PERSONAL DE LA CLÍNICA Y LA NEGATIVA DESPUÉS PARA RETIRAR LOS MÉTODOS TEMPORALES.

LOS HABITANTES DEL MUNICIPIO DE SAN AGUSTÍN TLACOTEPEC EMIGRAN A LOS SIGUIENTES LUGARES: TLAXIACO, OAXACA, SAN QUINTÍN, TIJUANA, MÉXICO D.F, ESTADOS UNIDOS, ESTO ES EN BUSCA DE TRABAJO YA QUE EN EL MUNICIPIO NO SE CUENTA CON UN TRABAJO ESTABLE EN UN 30% DEL TOTAL DE SUS HABITANTES APROXIMADAMENTE; ES POR ELLO QUE MUCHAS CASAS ESTÁN DESHABITADAS.



PLAN DE DESARROLLO MUNICIPAL

4.3.- EJE HUMANO.

DATOS DEMOGRÁFICOS.

DE ACUERDO AL XII CENSO GENERAL DE POBLACIÓN Y VIVIENDA 2010 EFECTUADO POR EL INEGI, LA POBLACIÓN TOTAL DEL MUNICIPIO ES DE 874 HABITANTES, DE LOS CUALES EL 40.5% SON HOMBRES Y EL 59.5% SON MUJERES. LA POBLACIÓN TOTAL DEL MUNICIPIO REPRESENTA EL 0.02 POR CIENTO, CON RELACIÓN A LA POBLACIÓN TOTAL DEL ESTADO.

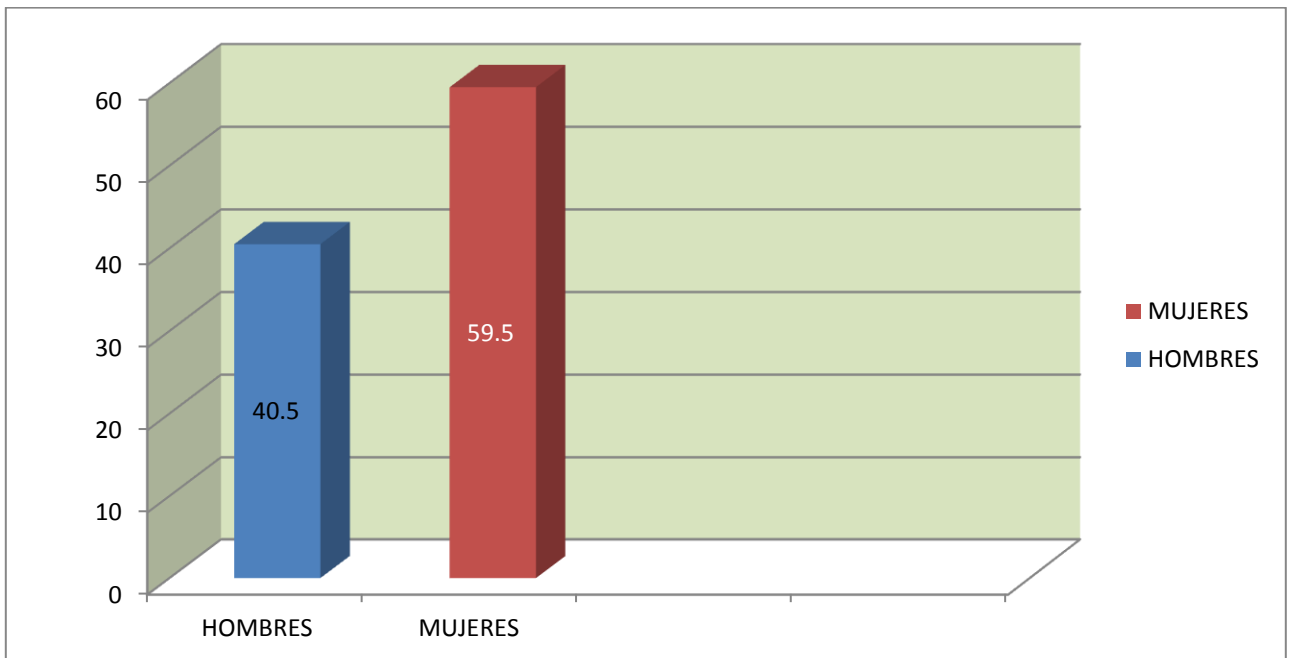

CUADRO 17: DATOS DEMOGRAFICOS.



H. Ayuntamiento
San Agustín Tlacotepec

MUNICIPIO DE SAN AGUSTIN TLACOTEPEC, DISTRITO DE TLAXIACO, OAX.
2011-2013

PLAN DE DESARROLLO MUNICIPAL

LOCALIDADES DEL MUNICIPIO

<u>Clave entidad</u>	<u>Nombre de la entidad</u>	<u>Clave del municipio</u>	<u>Nombre del municipio</u>	<u>Clave de la localidad</u>	<u>Nombre de la localidad</u> ↑	<u>Población 2010</u>	<u>Grado de marginación 2010</u>	<u>Estatus</u>	<u>Ámbito</u>
20	Oaxaca	086	San Agustín Tlacotepec	200860007	<u>Buena Vista</u>	42	Alto	Activa	Rural
20	Oaxaca	086	San Agustín Tlacotepec	200860002	<u>La Junta del Río</u>	39	Alto	Activa	Rural
20	Oaxaca	086	San Agustín Tlacotepec	200860012	<u>Loma Yosocutee</u>	21	Alto	Activa	Rural
20	Oaxaca	086	San Agustín Tlacotepec	200860003	<u>Ndicayuco</u>	54	Alto	Activa	Rural
20	Oaxaca	086	San Agustín Tlacotepec	200860008	<u>Nduyahillo</u>	3	Muy alto	Activa	Rural
20	Oaxaca	086	San Agustín Tlacotepec	200860001	<u>San Agustín Tlacotepec</u>	431	Alto	Activa	Urbano
20	Oaxaca	086	San Agustín Tlacotepec	200860011	<u>Tixi</u>	68	Alto	Activa	Rural
20	Oaxaca	086	San Agustín Tlacotepec	200860004	<u>Totojá</u>	81	Alto	Activa	Rural
20	Oaxaca	086	San Agustín Tlacotepec	200860005	<u>Yosojica</u>	124	Alto	Activa	Rural
20	Oaxaca	086	San Agustín Tlacotepec	200860006	<u>Yundi</u>	11	Alto	Activa	Rural
20	Oaxaca	086	San Agustín Tlacotepec	200860010	<u>Yuyacua</u>			Inactiva	Rural

2

CUADRO 18: LOCALIDADES DEL MUNICIPIO.

FUENTE. INEGI. CATÁLOGO DE CLAVES DE ENTIDADES FEDERATIVAS, MUNICIPIOS Y LOCALIDADES, MARZO 2012.

INDICE DE MARGINACION

SEGÚN EL INEGI EL MUNICIPIO DE SAN AGUSTIN TLACOTEPEC, EN CUADRO DE GRADO DE MARGINACIÓN MUNICIPAL 2010, CATALOGA COMO ALTO EL GRADO DE MARGINACIÓN, (MUNICIPIO DE MENOR ÍNDICE DE DESARROLLO HUMANO).

H. Ayuntamiento
San Agustín Tlacotepec



PLAN DE DESARROLLO MUNICIPAL

USOS Y COSTUMBRES

LLEVANDO A CABO SUS USOS Y COSTUMBRES EL NOMBRAMIENTO DE SUS AUTORIDADES MUNICIPALES; SUS FIESTAS TRADICIONALES RELIGIOSAS, DEPORTIVAS, CULTURALES. NOMBRANDO COMITÉS PARA LLEVAR A CABO DICHS EVENTOS, SIENDO ESTOS INTEGRADOS POR GENTE CONOCIDA Y PARTICIPATIVA DE CADA EVENTO NOMBRADA POR LOS ACTORES SOCIALES Y VALIDADA POR LA AUTORIDAD MUNICIPAL SEGÚN SEA EL EVENTO A REALIZAR Y CONSENSADA POR ACUERDO, PROPORCIONANDO ALGUNOS MEDIOS ECONÓMICOS PARA EFECTUAR EL EVENTO, Y EL COMITÉ REALIZARÁ LA PLANEACIÓN Y ACTIVIDADES A REALIZAR PARA DESARROLLAR EL FESTEJO TRADICIONALISTA.

RELIGION

LA POBLACIÓN DE 5 AÑOS Y MÁS QUE ES CATÓLICA ASCIENDE A 630 HABITANTES, MIENTRAS QUE LOS NO CATÓLICOS EN EL MISMO RANGO DE EDADES SUMAN 25 PERSONAS. ES IMPORTANTE MENCIONAR QUE AUN EXISTE RECELO Y MARGINACIÓN HACIA LOS HABITANTES QUE PROFESAN UNA RELIGIÓN DIFERENTE AL CATOLICISMO HABIENDO EN OCASIONES INSULTOS Y AGRESIONES VERBALES HACIA LOS EVANGELISTAS. SIN EMBARGO ES CURIOSA LA FORMA EN LA QUE HAN COMBINADO LA RELIGIÓN DE OCCIDENTE CON SU ANTIGUA RELIGIÓN POLITEÍSTA, YA QUE AUN REALIZAN EL RITO DE OFRENDA PARA EL DIOS DE LA LLUVIA, CONSTA EN SACRIFICAR UN ANIMAL, DE LA SIGUIENTE MANERA: EN EL LUGAR DENOMINADO YUU-YOCO (YOSOYOCO) UBICADO AL SURESTE DE LA POBLACIÓN SACRIFICAN EL ANIMAL Y LO COSEN EN UN HORNO EN LA TIERRA PREVIAMENTE PREPARADO, YA COCINADO LA PERSONA DE MAYOR EDAD ES LA ENCARGADA DE REALIZAR EL RITUAL EN LA LENGUA ORIGINAL, "TIRANDO" AL MISMO TIEMPO AGUARDIENTE Y PULQUE POR TODO EL LUGAR Y DEPOSITAN LA OFRENDA EN UN AGUJERO QUE ES TAPADO, DESPUÉS DE ALGUNOS REZOS TODA LA GENTE QUE ACUDE "ACOMPaña AL DIOS DE LA LLUVIA EN SU COMIDA Y REPARTEN EL RESTO DEL ANIMAL AL CUAL COMEN ANIMOSAMENTE, ESTE ANIMAL PUEDE SER UN CAPRINO O UN OVINO, ESTA OFRENDA SE REALIZA EL DÍA 3 DE MAYO, ADEMÁS DE ESTE EN LA LOCALIDAD DE YOSOJICA SE REALIZABA LA MISMA ACTIVIDAD HASTA EL AÑO 2004.

53



FIG. 18: IGLESIA.





PLAN DE DESARROLLO MUNICIPAL

VALORES

EN EL MUNICIPIO SE CONSERVAN CIERTOS VALORES QUE HA CARACTERIZADO A LOS HABITANTES SER UNO DE LOS EJEMPLARES DE LA REGIÓN SIN EMBARGO TAMBIÉN SE HAN PERDIDO ALGUNOS COMO SE MUESTRA EN EL SIGUIENTE CUADRO.

VALORES DE LOS HABITANTES DEL MUNICIPIO	
CULTURA, GUEZA, TEQUIOS COMUNITARIOS, SERVICIOS COMUNITARIOS, DANZA, RESPETO HACIA LO AJENO, HONESTIDAD, MORAL, SOLIDARIDAD, DISCIPLINA, MÚSICA, LENGUA MATERNA, COSTUMBRES	
VALORES QUE SE HAN PERDIDO	LA PERDIDA DE VALORES HA PROVOCADO
CREENCIAS CATÓLICAS, GUEZA, RESPETO A LAS AUTORIDADES, ORGANIZACIÓN COMUNITARIA, TEQUIOS COMUNITARIAS, RESPETO A LAS PERSONAS MAYORES	DESINTEGRACIÓN FAMILIAR TRABAJO INDEPENDIENTE, DES UNIDAD, NO HAY CONVIVENCIA DESINFORMACIÓN, DIVISIÓN COMUNITARIA, DESCONFIANZA, DESCONTENTO, DESINTERÉS, DESORDEN SOCIAL, REZAGO SOCIAL, DESINTERÉS PRODUCTIVO Y EMIGRACIÓN.
EL DESCONOCIMIENTO HA PROVOCADO	CONOCIMIENTOS QUE NECESITAMOS
DESINTERÉS DEL TRABAJO EN EQUIPO NO HAY CREATIVIDAD NO HAY SUPERACIÓN PERSONAL, FAMILIAR Y COMUNITARIA PERDIDA DE TRADICIONES Y COSTUMBRES, PÉRDIDA DE IDENTIDAD	CAPACITACIÓN Y ASESORÍA EN: TRABAJO EN EQUIPO, AUTOESTIMA, EN APICULTURA, PISCICULTURA, MANEJO Y CRIANZA DE GANADO ORIENTACIÓN PARA CONCIENTIZAR A LOS HABITANTES EN SU FORMA DE PENSAR Y ACTUAR HABLAR Y ESCRIBIR EL MIXTECO COMO BUSCAR RECURSOS

CUADRO 19: VALORES (QUE LOS HABITANTES TIENEN Y QUE SE HAN PERDIDO)
FUENTE: TALLER PARTICIPATIVO.

LENGUA

DE ACUERDO AL CENSO GENERAL DE POBLACIÓN Y VIVIENDA 2010 EFECTUADO POR EL INEGI. LA POBLACIÓN TOTAL DE INDÍGENAS EN EL MUNICIPIO ASCIENDE A 875 PERSONAS. LA LENGUA PREDOMINANTE ES EL MIXTECO. Y DE ACUERDO AL ÚLTIMO CONTEO DE 2010 EL NÚMERO DE INDÍGENAS MIXTECOS QUE HABLAN LA LENGUA INDÍGENA SON: 546 PERSONAS.

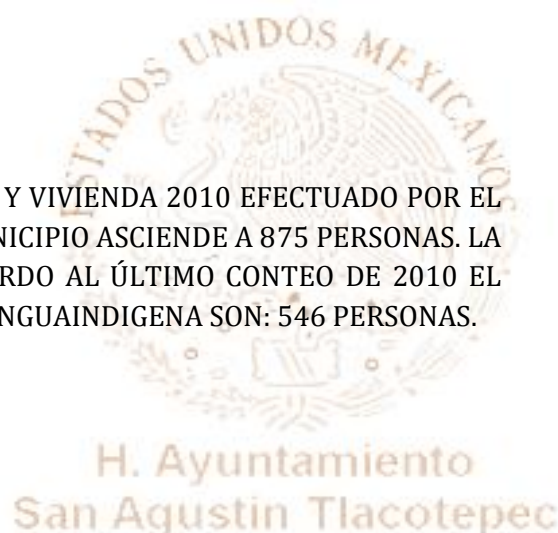



PLAN DE DESARROLLO MUNICIPAL

COSTUMBRES Y TRADICIONES

DANZA

EL MUNICIPIO CUENTA CON SU TÍPICA DANZA DE **LOS MOROS DE 12 PARES DE FRANCIA**, QUE LE HA DADO FAMA AL MUNICIPIO, AUNQUE ES UNA DANZA ADOPTADA POR EL TIEMPO QUE SE BAILA EN EL PUEBLO SE CONSIDERA YA TRADICIONAL. OTRA ES **LA DANZA DE LA CONQUISTA DE 6 PARES Y LA DANZA DE LOS MOROS DE 6 PARES**, ADEMÁS DE **LA DANZA DE LOS INDIOS**. EL RECORRIDO QUE REALIZAN LAS PAREJAS DISFRAZADAS POR TODO EL MUNICIPIO, ESTE ENTUSIASMO SE FUE PERDIENDO PAULATINAMENTE AL GRADO QUE ALGUNAS RANCHERÍAS DEJARON DE PARTICIPAR HASTA HACE DOS AÑOS A PARTIR DE QUE LA RANCHERÍA DE YOSOJICA RETOMO ESTA ACTIVIDAD. CON UN NUMEROSO CONTINGENTE LAS DEMÁS RANCHERÍAS EN SU ÍMPETU DE COMPETIR Y NO “QUEDARSE ATRÁS” EN ESTA ACTIVIDAD INCREMENTARON SU NÚMERO DE PARTICIPANTES LLEGANDO A INCLUIR NIÑOS, LE DA UN COLORIDO ESPECIAL A ESTAS FECHAS.



FIG. 19: DANZAS DEL MUNICIPIO.

FIESTAS POPULARES

LAS FIESTAS POPULARES SE CELEBRAN EL 28 DE AGOSTO.

SE CARACTERIZA POR SU GRAN TRADICIÓN ASÍ COMO POR SU PEQUEÑA FERIA DURANTE EL TIEMPO QUE DURA LA FIESTA. ESTA ES QUIZÁ LA FESTIVIDAD A LA QUE LA GENTE EN SU TOTALIDAD SE INTEGRA NO IMPORTANDO DIFERENCIAS IDEOLÓGICAS, RELIGIOSAS (PUES AUN LOS EVANGELISTAS APROVECHAN ESTA OCASIÓN PARA COMERCIALIZAR SUS PRODUCTOS) O DE OTRA ÍNDOLE; PIENSAN LA MAYORÍA DE LOS HABITANTES QUE SI NO ASISTEN A LA FESTIVIDAD EL “PATRONO” COMO LE DENOMINAN A SAN AGUSTÍN SE VA A ENOJAR Y LOS VA A CASTIGAR.



PLAN DE DESARROLLO MUNICIPAL

LAS PASTORELAS EN EL MES DE DICIEMBRE.

A PESAR DE QUE ES SABIDO POR LOS HABITANTES QUE EL NACIMIENTO DE JESUCRISTO SE FESTEJA EL DÍA 24 POR LA NOCHE CON UNA PASTORELA, CADA UNA DE LAS RANCHERÍAS REALIZA UNA PASTORELA A PARTIR DEL DÍA 14 DE DICIEMBRE DE CADA AÑO, ESTO ES CURIOSO PORQUE ENTRE LAS RANCHERÍAS COMPITEN POR VER QUIEN PRESENTA LA MEJOR PASTORELA.

LA FIESTA DE TODOS SANTOS EN DÍA DE MUERTOS.

EN ESTA SE PONE UNA OFRENDA EN UN ALTAR Y SE DONEN PLATILLOS Y COMAS QUE AL DIFUNTO O DIFUNTOS LES AGRADABA. **LA FIESTA DE SEMANA SANTA**, EN ESTA PARTICIPAN LOS SOLDADOS CONTRA LOS INDIOS UNOS REPRESENTAN AL MAYORDOMO ACTUAL Y LOS OTROS AL MAYORDOMO PRÓXIMO LA PELEA ES CON "COHETES" Y AL QUE LLEGAN A AGARRAR DEL BANDO CONTRARIO LO HACEN BEBER ENJAMBRE HASTA DEJARLO BIEN EBRIO.

LA FIESTA DE LOS MASCAREROS

QUE ES EN FEBRERO SE CARACTERIZA POR EL RECORRIDO QUE REALIZAN LAS PAREJAS DISFRAZADAS POR TODO EL MUNICIPIO, ESTE ENTUSIASMO SE FUE PERDIENDO PAULATINAMENTE AL GRADO QUE ALGUNAS RANCHERÍAS DEJARON DE PARTICIPAR HASTA HACE DOS AÑOS A PARTIR DE QUE LA RANCHERÍA DE YOSOJICA RETOMO ESTA ACTIVIDAD. CON UN NUMEROSO CONTINGENTE LAS DEMÁS RANCHERÍAS EN SU ÍMPETU DE COMPETIR Y NO "QUEDARSE ATRÁS" EN ESTA ACTIVIDAD INCREMENTARON SU NÚMERO DE PARTICIPANTES LLEGANDO A INCLUIR NIÑOS, LO QUE LE DA UN COLORIDO ESPECIAL A ESTAS FECHAS.

ALCOHOLISMO

EN EL MUNICIPIO DE SAN AGUSTÍN TLACOTEPEC, ESTE FENÓMENO ESTÁ PRESENTE COMO EN LA MAYORÍA DE LOS MUNICIPIOS, Y REALMENTE REPRESENTA UN GRAVE PROBLEMA PRINCIPALMENTE EN LAS PERSONAS DEL SEXO MASCULINO, ACTUALMENTE SE VE ESTA SITUACIÓN EN ALGUNOS JÓVENES TANTO EN HOMBRES Y MUJERES, SIN EMBARGO NO SON LOS ÚNICOS AFECTADOS SI NO TODOS LOS INTEGRANTES DE LA FAMILIA PUESTO QUE AL ADQUIRIR BEBIDAS EMBRIAGANTES, GASTAN SU DINERO QUE BIEN PUDO SERVIRLES PARA COMPRAR ALIMENTO U OTROS ARTÍCULOS QUE REQUIERAN.

LA UNIDAD MÉDICA SE HA PREOCUPADO POR IMPARTIR PLÁTICAS Y ALGUNOS TALLERES A LA POBLACIÓN EN GENERAL PARA AYUDAR A DISMINUIR Y A CONCIENTIZAR A LOS CONSUMIDORES. SE CUENTA CON UN GRUPO DE AA.



PLAN DE DESARROLLO MUNICIPAL

VIOLENCIA INTRAFAMILIAR

LA VIOLENCIA INTRAFAMILIAR SE DA EN CONSECUENCIA DEL CONSUMO DE LICOR DE LOS SEÑORES HACIA SU FAMILIA AUNQUE ESTA SITUACIÓN NO SE DENUNCIA A LAS AUTORIDADES POR EL MIEDO A SER REPRIMIDAS O SEÑALADAS.

DESINTEGRACIÓN FAMILIAR.

LA DESINTEGRACIÓN FAMILIAR ESTÁ DELIMITADA PRINCIPALMENTE POR LA MIGRACIÓN DE UNO O MÁS INTEGRANTES DE LA FAMILIA HACIA OTROS ESTADOS O BIEN HACIA ESTADOS UNIDOS EN BUSCA DE UN MEJOR INGRESO ECONÓMICA PARA SUS FAMILIAS, EN LA MAYORÍA DE LOS CASOS, ES EL PADRE EL QUE SE AUSENTA.

NIVEL DE ESCOLARIDAD

EL NIVEL ESCOLAR DE LA MAYORÍA DE LOS HABITANTES ES DE PRIMARIA COMPLETA, AUNQUE EN LOS ÚLTIMOS AÑOS LOS MÁS JÓVENES SOBRE TODO LAS MUJERES TERMINAN EL NIVEL MEDIO BÁSICO, LOS HOMBRES POR SU PARTE DEJAN INCOMPLETA LA SECUNDARIA Y SE VAN A TRABAJAR A ESTADOS UNIDOS.

DESEMPLEO

LOS HABITANTES DEL MUNICIPIO DE SAN AGUSTÍN TLACOTEPEC, POR FALTA DE EMPLEOS EMIGRAN A LOS SIGUIENTES LUGARES: TLAXIACO, OAXACA, SAN QUINTIN, TIJUANA, MÉXICO D.F, ESTADOS UNIDOS, YA QUE EN EL MUNICIPIO NO SE CUENTA CON UN TRABAJO ESTABLE EN UN 30% DEL TOTAL DE SUS HABITANTES APROXIMADAMENTE; ES POR ELLO QUE MUCHAS CASAS ESTÁN DESHABITADAS.

PROBLEMÁTICA DEL EJE HUMANO:

EL MUNICIPIO DE SAN AGUSTÍN TLACOTEPEC REQUIERE DE CONSTRUCCIÓN O REHABILITACIÓN DE LA INFRAESTRUCTURA BÁSICA (JARDÍN DE NIÑOS, ESCUELA PRIMARIA, SECUNDARIA Y EL BACHILLERATO INTEGRAL, RED DE AGUA POTABLE, CAMINOS, PUENTES, ELECTRIFICACIÓN). AFECTANDO A UN 60% DE LOS HABITANTES POR EL DESCUIDO Y DETERIORO DE SU INFRAESTRUCTURA.



PLAN DE DESARROLLO MUNICIPAL

4.4.- EJE ECONOMICO

A) DIMENSIÓN ECONOMICA

- **SISTEMAS DE PRODUCCIÓN**

EL SISTEMA DE PRODUCCIÓN QUE ES UTILIZADO EN EL MUNICIPIO ES DE AUTOCONSUMO EN LOS PRODUCTOS AGRÍCOLAS, EXISTIENDO UNIDADES DE PRODUCCIÓN RURAL, NO PONIENDO INTERÉS EN SU DESARROLLO POR LO QUE SU PRODUCCIÓN AGRÍCOLA PECUARIA Y ACUÍCOLA ES INDIVIDUAL, LIBRE Y DE AUTOCONSUMO Y EN CASO DE EXISTIR EXCEDENTE LO COMERCIALIZAN A TRAVÉS DE INTERMEDIARIOS.

YA QUE SU CADENA PRODUCTIVA LLEGA NADA MÁS A LA PRODUCCIÓN, LOS DEMÁS ESLABONES NO LOS CONSIDERA POR FALTA DE INTERÉS Y CONOCIMIENTO PARA SU DESARROLLO.

B) MERCADOS

EN ESTE CONCEPTO DE TRANSACCIONES O ACUERDOS DE NEGOCIOS ENTRE COMPRADORES Y VENDEDORES EN EL MUNICIPIO NO EXISTE UN ESPACIO FORMAL EXISTIENDO EL INTERMEDIARISMO COMERCIAL; CON RESPECTO A LA PRODUCCIÓN AGRICOLA VENDIENDO SUS PRODUCTOS LIBREMENTE.

EN EL ASPECTO DEL COMERCIO REGULAR Y REGULADO, HAY TIENDAS DE ABARROTES, Y DE TODO TIPO DE COMERCIO, EN EL MUNICIPIO ESTANDO CONCENTRADO EL MAYOR AUGE DE MERCADO EN LA CABECERA MUNICIPAL.

TENIENDO POCO DESARROLLO DE MERCADO EN LA CABECERA MUNICIPAL POR LA CERCANÍA A DONDE SE CONCENTRA EL MERCADO QUE SURTE A LA MAYOR PARTE DE LA ZONA Y REGIÓN. DANDO CAVIDA A UN MERCADO DE CONSUMIDORES MINORISTAS DE MATERIAS PRIMAS.



FIG.20: MERCADO MUNICIPAL.



PLAN DE DESARROLLO MUNICIPAL

MERCADO DE MANO DE OBRA

LOS HABITANTES DEL MUNICIPIO TIENEN INGRESOS DE ACUERDO A LAS ACTIVIDADES ECONÓMICAS QUE REALIZAN EN EL SIGUIENTE CUADRO SE PUEDE VISUALIZAR LAS PERCEPCIONES ECONÓMICAS.

ACTIVIDAD	PERCEPCIONES		
	JORNAL	SEMANAL	MENSUAL
ACTIVIDADES DEL CAMPO SIEMBRA, LIMPIA Y PIZCA DE MAÍZ	\$100.00	\$600.00	2,400.00
BARBECHO CON TRACTOR POR HA.	400.00		
BARBECHO, REVUELTA, SURCADO CON YUNTA	200.00	1200.00	4,800.00
COSTO PROMEDIO DE UN BORREGO	DE \$500.00 A 1,500.00		
COSTO PROMEDIO DE UNA RES	1,200.00 A 6,000.00		
ARTESANÍAS (PALMA)	45.00 POR DOCENA 2 SOMBREROS POR DÍA		
ARTESANÍAS (ELABORACIÓN DE PIROTECNIA)	100.00	500.00	2000
VENTA HORTALIZAS	DE 60.00 A 150.00		
SERVICIO DE TAXIS	DE 80 A 150		
TENDAIONES	DE 30 A 100		

CUADRO 20: NIVELES DE INGRESOS

FUENTE: TALLER PARTICIPATIVO

MERCADO DE BIENES

EL MUNICIPIO EN MENCIÓN DADA LA SITUACIÓN PREVALECIENTE EN EL PAÍS SE HA VUELTO UN LUGAR COMO MUCHOS OTROS DE CONSUMISMO Y POCO PRODUCTIVO LLEGANDO A LAS COMUNIDADES VENTA DE TODO TIPO DE PRODUCTOS DE DIFERENTES PARTES SIENDO ESTAS DE OAXACA, PUEBLA, LLEVANDO PRODUCTOS DE ABARROTES, ARTESANÍAS, VINOS Y LICORES, FRITURAS, TEXTILES, ETC.

MERCADO DE SERVICIOS

EL MUNICIPIO DE SAN AGUSTIN TLACOTEPEC NO CUENTA CON SERVICIOS Y TODOS ESTÁN CONCENTRADOS EN LOS MUNICIPIOS DE TLAXIACO, NOCHIXTLAN, PUTLA Y OAXACA, POR SER UN LUGAR TURÍSTICO NACIONAL Y EXTRANJERO YA QUE AHÍ SE ENCUENTRAN HOTELES DE UNA A CUATRO ESTRELLAS, RESTAURANTES DE CALIDAD, FONDAS Y LONCHERÍAS, ASIMISMO CENTROS COMERCIALES EN ABARROTES, ROPA, ARTESANÍAS, BARES, CANTINAS, CENTROS NOCTURNOS, DISCOTECAS, CENTROS CULTURALES, LOCALES DE RENTA DE INTERNET Y CENTROS DE CÓMPUTO, GASOLINERAS, AEROPUERTO INTERNACIONAL EN LA CIUDAD DE OAXACA. ASIMISMO OFICINAS DE GOBIERNO TANTO FEDERAL COMO ESTATAL.

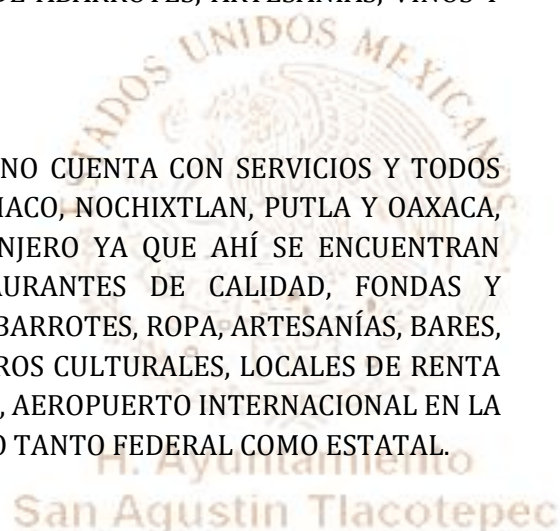



PLAN DE DESARROLLO MUNICIPAL

MERCADO DE CAPITALES

LOS SERVICIOS DE CAPITALES ESTAN UBICADOS EN EL MUNICIPIO DE TLAXIACO, Y OAXACA YA QUE COMO HEMOS MENCIONADO ES UN CENTRO DE RECEPCIÓN TURÍSTICA Y COMERCIAL

SISTEMA OPERATIVO BANCARIO

BANCOMER	CAJAS DE AHORRO Y PRÉSTAMO
BANAMEX	CASAS DE CAMBIO
HSBC	
BANORTE	
SANTANDER	
BANCO AZTECA	

CUADRO 21: SISTEMA OPERATIVO BANCARIO.

SIENDO ESTOS LOS RECEPTORES DE MONEDA NACIONAL Y EXTRANJERA DEL TURISMO, MIGRANTES Y COMERCIO.

EN EL MUNICIPIO Y LOCALIDAD DE SAN AGUSTIN TLACOTEPEC SOLO HAY CAJA DE AHORRO Y PRESTAMISTAS. A LOS QUE ACUDEN LOS ACTORES SOCIALES DE BAJOS INGRESOS Y LOS MIGRANTES A LOS ESTADOS UNIDOS.



PLAN DE DESARROLLO MUNICIPAL

C) POBLACION ECONOMICAMENTE ACTIVA

DE ACUERDO A LOS DATOS ESTADÍSTICOS QUE MANEJA INEGI 2010 LA POBLACIÓN ECONÓMICAMENTE ACTIVA ASCIENDE A 385 PERSONAS DE LAS CUALES EL 56% SON MUJERES Y 44 % SON HOMBRES.

ACTIVIDAD	PERCEPCIONES		
	JORNAL	SEMANAL	MENSUAL
ACTIVIDADES DEL CAMPO SIEMBRA, LIMPIA Y PIZCA DE MAÍZ	\$100.00	\$600.00	2,400.00
BARBECHO CON TRACTOR POR HA.	400.00		
BARBECHO, REVUELTA, SURCADO CON YUNTA	200.00	1200.00	4,800.00
COSTO PROMEDIO DE UN BORREGO	DE \$500.00 A 1,500.00		
COSTO PROMEDIO DE UNA RES	1,200.00 A 6,000.00		
ARTESANÍAS (PALMA)	45.00 POR DOCENA 2 SOMBREROS POR DÍA		
ARTESANÍAS (ELABORACIÓN DE PIROTECNIA)	100.00	500.00	2000
VENTA HORTALIZAS	DE 60.00 A 150.00		
SERVICIO DE TAXIS	DE 80 A 150		
TENDAJONES	DE 30 A 100		

CUADRO 22: NIVELES DE INGRESOS
FUENTE: TALLER PARTICIPATIVO

TENENCIA DE LA TIERRA.

EL TERRITORIO MUNICIPAL ESTÁ DIVIDIDO EN ZONA URBANA EN UN TERRITORIO DE 90 HECTÁREAS Y LA ZONA COMUNAL 4648 HECTÁREAS, LEGALMENTE SOLAMENTE LOS COMUNEROS TIENEN DERECHO SOBRE LAS MISMAS, EL PADRÓN DE COMUNEROS ES DE 958 EN UN PRINCIPIO EN EL AÑO 1970 HOY EN DÍA SOLO 350 ESTÁN REGISTRADOS, ACTUALMENTE SOLO 22 PERSONAS TIENEN ACTA DE POSESIÓN, 50 SON LOS COMUNEROS AVECINDADOS SOLO TIENEN LA PROPIEDAD PERO NO EL DOCUMENTO, ANTE PROCEDE SOLO ESTÁN REGISTRADOS 86 PERSONAS LO MÍNIMO DE HECTÁREAS DE ½ HASTA 4 HECTÁREAS COMO MÁXIMO.

LA PREOCUPACIÓN DEL COMISARIADO DE BIENES COMUNALES ES QUE TODOS TENGAN SUS DOCUMENTOS EN REGLA YA QUE DE NO SER ASÍ SOLO DEJARAN PROBLEMAS A SUS HEREDEROS.



PLAN DE DESARROLLO MUNICIPAL

4.5.- EJE INSTITUCIONAL

A) FUNDAMENTACIÓN.

ANTECEDENTES HISTÓRICOS:

TLACOTEPEC (DEL NÁHUATL TLACO = MEDIO Y TÉPETL = CERRO): ES UNA COMUNIDAD ÑUU SAVI LOCALIZADA EN LA MIXTECA ALTA DE OAXACA.

RESEÑA HISTÓRICA

DURANTE LA REVOLUCIÓN MEXICANA PARTICIPARON APOYANDO A LOS ZAPATISTAS, PERO POSTERIOR A ÉSTA HUBO UNA DIVISIÓN INTERNA ENTRE CARRANCISTAS Y ZAPATISTAS LO QUE DIFICULTO LA CONVIVENCIA INTERNA DURANTE ALGUNOS AÑOS, LLEGANDO INCLUSO A COMETERSE HOMICIDIOS POR CAUSAS IDEOLÓGICAS; POR ULTIMO A FINALES DE LA DÉCADA DE LOS CUARENTAS SURGIÓ UN CONFLICTO ARMADO CON EL PUEBLO VECINO DE SAN MATEO PEÑASCO, AQUÍ TERMINO EL CONFLICTO INTERNO PERO EMPEZÓ OTRO EXTERNO QUE DURO CASI 15 AÑOS COBRANDO LA VIDA DE VARIOS POBLADORES DE AMBOS BANDOS Y PROVOCANDO LA EMIGRACIÓN DE MUCHOS DE LOS JÓVENES DE ESTE MUNICIPIO QUE EN AQUEL ENTONCES CONTABAN ENTRE 12 Y 15 AÑOS DEBIDO PRINCIPALMENTE A QUE HASTA ELLOS ESTABAN SIENDO LLAMADOS PARA PARTICIPAR LA PELEA POR LO QUE LOS PADRES DE ESTOS JÓVENES PREFERÍAN ENVIARLOS A OTRO LUGAR ANTES DE QUE FUERAN CONVOCADOS.

62

B) INTEGRACION MUNICIPAL

EL MUNICIPIO ACTUALMENTE SE INTEGRA POR:

UN PRESIDENTE MUNICIPAL
UN SÍNDICO
5 REGIDORES (REGIDOR DE HACIENDA, SALUD, OBRAS, EDUCACIÓN, AGUA)
ALCALDE

AUTORIDADES AUXILIARES

SECRETARIO
TESORERO
UN COMANDANTE Y 8 POLICÍAS MUNICIPALES (POR CUATRO MESES)
6 AGENTES DE POLICÍAS DE LAS LOCALIDADES DE TOTOJAHA, NDICAYUCU, TIXI, LA JUNTA DEL RIÓ, CENTRO Y YOSOJICA.





PLAN DE DESARROLLO MUNICIPAL

TODOS LOS ACTORES ANTERIORES SON ELECTOS MEDIANTE MAYORÍA SIMPLE EN ASAMBLEA GENERAL LA AUTORIDAD MUNICIPAL Y EL TESORERO TIENEN UN PERIODO DE TRES AÑOS MIENTRAS QUE LAS AUTORIDADES AUXILIARES RESTANTES PERMANECEN EN EL CARGO SOLAMENTE UN AÑO.

ORGANIZACIÓN Y ESTRUCTURA DE LA ADMINISTRACIÓN PÚBLICA MUNICIPAL

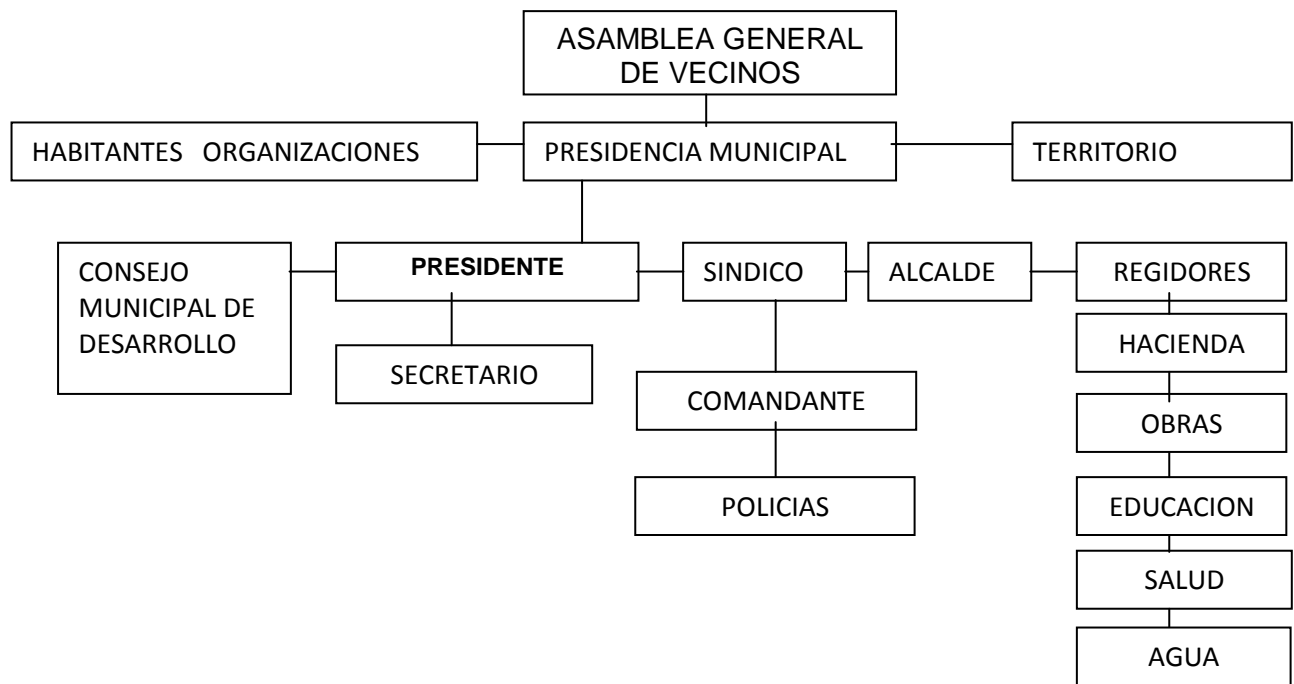

63

EN LAS RANCHERIAS



CUADRO. 23: ORGANIZACIÓN Y ESTRUCTURA DE LA ADMINISTRACIÓN PÚBLICA MUNICIPAL



PLAN DE DESARROLLO MUNICIPAL

C) INFRAESTRUCTURA Y EQUIPO MUNICIPAL (ESTADO DE CONSERVACIÓN Y UTILIDAD).

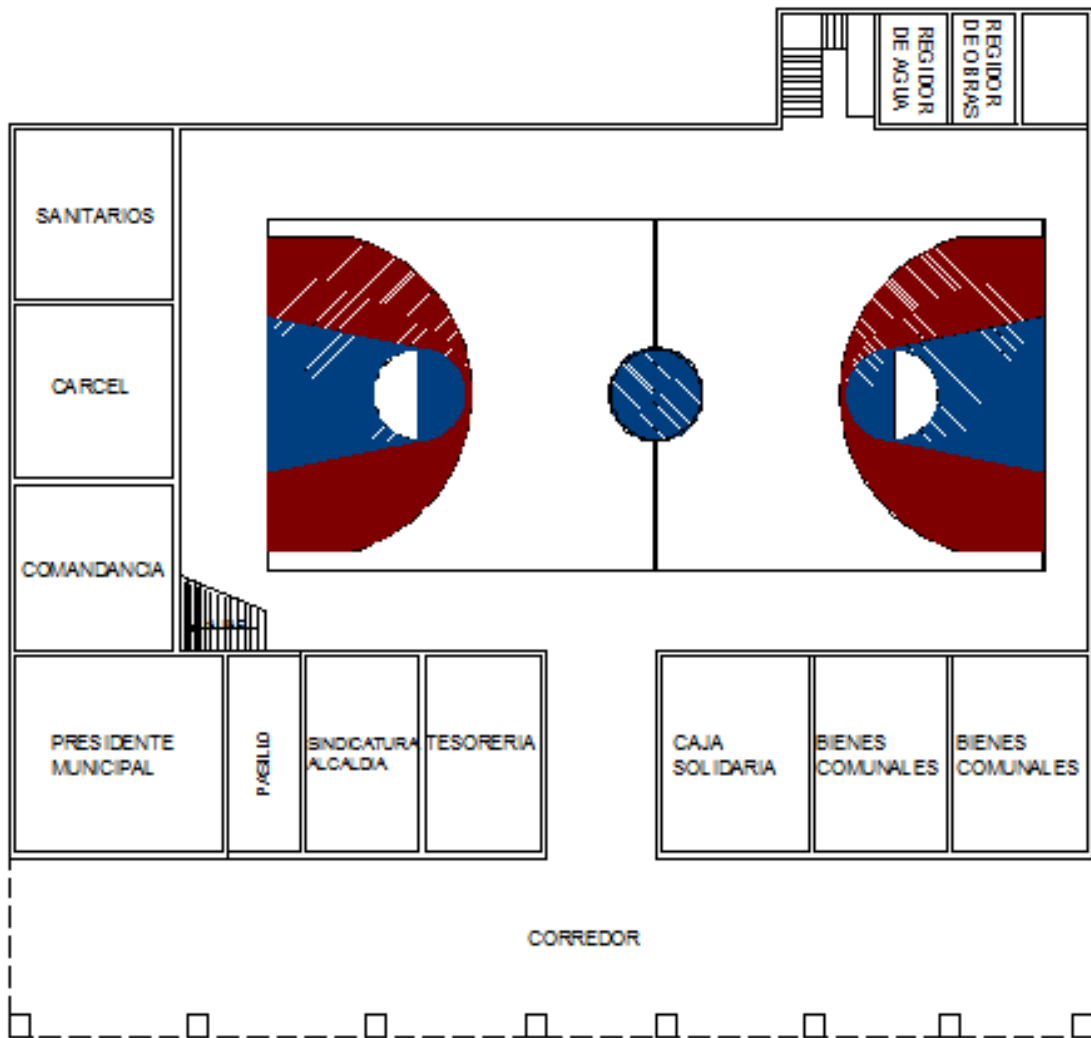

CUADRO 24: PLANO DEL PALACIO



PLAN DE DESARROLLO MUNICIPAL

INFRAESTRUCTURA	¿PARA QUE SE USA?	¿QUIÉNES LO USAN	¿CUÁNDO LO USAN?	¿CÓMO ESTA?	¿POR QUE ESTAN ASI?
PALACIO MUNICIPAL	PARA ADMINISTRAR Y RESOLVER LOS PROBLEMAS DEL PUEBLO, TRAMITES	LAS AUTORIDADES HABITANTES	SIEMPRE	MAL ESTADO	POR FALTA DE MANTENIMIENTO PALACIO MUNICIPAL DE CONCRETO REESTRUCTURADO EN EL AÑO DE 1996, EN MALAS CONDICIONES
AUDITORIO	ASAMBLEAS DEPORTES, CONFERENCIAS, EVENTOS SOCIALES	LOS HABITANTES	CADA MES	REGULAR	MALA UBICACIÓN , FALTA DE MANTENIMIENTO CONSTRUIDO EN 1996
CANCHA MUNICIPAL	PARA PRACTICAR DEPORTES	LAS INSTITUCIONES Y HABITANTES	CONSTANTE MENTE	BIEN	ES RECIENTE LA CONSTRUCCIÓN
MERCADO	PARA VENDER PRODUCTOS	LOS COMERCIANTES HABITANTES DEL MUNICIPIO	DIARIO	REGULAR	POR DESCUIDO DE LAS PERSONAS QUE LO UTILIZAN SE CONSTRUYO EN 1998
PANTEON	PARA SEPELIOS	TODOS LOS HABITANTES	CUANDO ES NECESARIO	MAL	ES INSUFICIENTE PARALOS HABITANTES QUE LO NECESITAN SE METEN LOS ANIMALES, POR DESCUIDO
BIBLIOTECA	PARA INVESTIGAR	STUDIANTES DE LA PRIMARIA, SECUNDARIA Y EL BIC.	AGOSTO A JUNIO	REGULAR	BIBLIOTECA PUBLICA CON CENTRO DE COMPUTO (6 COMPUTADORAS) E INTERNET, CUENTA CON UN BUEN ACERVO DE LIBROS, PERO ES INSUFICIENTE PARA LOS ESTUDIANTES DE SECUNDARIA Y BACHILLERATO.
KIOSCO	EVENTOS CULTURALES(MUSICA)	ARTISTAS	FIESTA DE AGOSTO	PÉSIMAS CONDICIONES	POR LOS SISMOS KIOSCO DE CONCRETO REMODELADO EN EL AÑO 2003, SE UTILIZA 1 VEZ POR AÑO
LA IGLESIA	PARA LUCRAR CON LA FE	LOS HABITANTES CATOLICOS	FIESTA DE AGOSTO	PÉSIMAS CONDICIONES	POR LOS SISMOS SE ENCUENTRA EN RESTAURACIÓN POR CONACULTA
CLINICA IMSS	PARA PREVENIR LAS ENFERMEDADES	LOS HABITANTES DEL MUNICIPIO	TODO EL AÑO	REGULAR	POR FALTA DE MANTENIMIENTO Y EQUIPO, SERVICIO BASICO DEFIEIENTES
POZO PROFUNDO	LLEVAR AGUA A LOS HABITANTES	LOS HABITANTES	ESPORÁDICA	REGULAR ESTADO	NO HAY AGUA SUFICIENTE
CANCHA DE FUTBOL	DEPORTES	FUTBOLISTAS	CADA 15 DÍAS	REGULAR	FALTA DE MANTENIMIENTO



H. Ayuntamiento
San Agustín Tlacotepec

MUNICIPIO DE SAN AGUSTIN TLACOTEPEC, DISTRITO DE TLAXIACO, OAX.
2011-2013

PLAN DE DESARROLLO MUNICIPAL

CANCHA DE BASQUET BOL	DEPORTE	BASQUETBOLISTAS	ESPORADICAMENTE	DETERIORADAS	FALTA DE MANTENIMIENTO
TANQUE DE ALMACENAMIENTO DE AGUA ENTUBADA Y TANQUE DE DISTRIBUCION DE AGUA	PARA ALMACENAR AGUA	HABITANTES DEL MUNICIPIO	DIARIO	MALAS CONDICIONES	ES MUY PEQUEÑO
JARDIN DE NIÑOS GABRIELA MISTRAL	PARA RECIBIR CLASES	39 ALUMNOS	CICLO ESCOLAR AGOSTO JUNIO	REGULAR	MANTENIMIENTO EN LOS SALONES POR FALTA DE RECURSOS
ESCUELA PRIMARIA BENITO JUAREZ	PARA RECIBIR CLASES	99 ALUMNOS	CICLO ESCOLAR AGOSTO JUNIO	DETERIORADO	REMODELACIÓN DE FACHADAS
ESC. SECUNDARIA 163	RECIBIR CLASE	99 ALUMNOS	CICLO ESCOLAR AGOSTO JUNIO	REGULAR	FALTA DE MANTENIMIENTO
BACHILLERATO INTEGRAL COMUNITARIO	RECIBIR CLASES	106 ALUMNOS	CICLO ESCOLAR	BUEN ESTADO	NUEVO
YOSOJICA ESC. INICIAL ESC. PRÉ-ESCOLAR.	PARA LOS PADRES DE FAMILIA LOS NIÑOS	EMBARAZADAS 6 NIÑOS Y NIÑAS DE 3 A 5 AÑOS	DE AGOSTO A JUNIO	REGULAR	FALTA DE RECURSOS
ALBERGUE ESCOLAR	DAR DE COMER	55 ALUMNOS DE LAS INSTITUCIONES	CICLO ESCOLAR	MAL ESTADO	REQUIERE DE NUEVA INFRAESTRUCTURA

CUADRO 25: INFRAESTRUCTURA MUNICIPAL Y SOCIAL CON LA QUE CUENTA EL MUNICIPIO.

FUENTE: TALLER PARTICIPATIVO





PLAN DE DESARROLLO MUNICIPAL

MAQUINARIA Y EQUIPO CON LA QUE CUENTA EL MUNICIPIO.

CONCEPTO	DESCRIPCIÓN	CONDICIONES FÍSICAS
2 RETROEXCAVADORAS	CATERPILLAR MODELO 1997	SE ENCUENTRA EN UN ESTADO REGULAR, YA QUE CONSTANTEMENTE REQUIERE DE REPARACIONES, ADEMÁS DEL MANTENIMIENTO QUE NORMALMENTE SE DEBE DAR.
1 VOLTEO	DINA MODELO 1994	SE ENCUENTRA EN MAL ESTADO, SIETE DE LOS 12 MESES DEL AÑO SE ENCUENTRA PARADO, POR CUESTIONES DE REPARACIÓN Y AVERÍAS.
CAMIONETA	NISSAN DOBLE CABINA MODELO 2002	EN REGULARES CONDICIONES, ESTE VEHICULO ES EL QUE SE UTILIZA PARA LAS SALIDAS A LA CIUDAD DE TLAXIACO, O LUGARES CERCANOS, YA QUE PARA VIAJAR A LA CIUDAD DE OAXACA.
CAMIONETA	FORD RANGER	SE ENCUENTRA EN BUENAS CONDICIONES
CAMIONETA	PATRUYA	SE ENCUENTRA EN BUENAS CONDICIONES
EQUIPO DE COMPUTO	COMPAQ PRESARIO CON IMPRESORA, PHOTOSMARK	EL EQUIPO SE ENCUENTRA EN REGULAR CONDICIÓN
ESCRITORIOS DE MADERA PARA OFICINA	LA MITAD DE ELLOS DONADOS POR LA CFE, CUANDO LOS DESECHARON	UNO PARA CADA REGIDURÍA, PRESIDENCIA, ALCALDÍA, SINDICATURA, TESORERÍA, SECRETARIA, DIRECTOR DE DESARROLLO RURAL
EQUIPO DE SONIDO	INCLUYE, CEREBRO, 2 BAFLES, MICRÓFONOS Y CABLEADO	SE ENCUENTRA EN REGULAR ESTADO, ESTE ES EL QUE SE UTILIZA EN TODOS LOS EVENTOS CÍVICOS, CULTURALES Y FESTIVOS DE LA COMUNIDAD.
MOBILIARIO AUXILIAR	LONAS, 16 MESAS PLEGABLES Y 200 SILLAS DE PLÁSTICO	SE ENCUENTRA EN BUENAS CONDICIONES.
EQUIPO DE RADIOCOMUNICACIÓN	ANTENA, RADIO BASE Y 12 RADIOS PORTÁTILES	DE LOS 12 RADIOS PORTÁTILES SOLAMENTE 8 SE ENCUENTRAN FUNCIONANDO
HERRAMIENTAS BÁSICAS	BARRETAS, MARTILLOS, MAZO, TUBOS PARA AGUA, ABRAZADERAS, ETC.	EL NUMERO ES VARIABLE DE CADA HERRAMIENTA, TODAS SE ENCUENTRAN EN MAL ESTADO PUES TIENEN APROXIMADAMENTE DE 8 A 10 AÑOS QUE SE ADQUIRIERON Y VARIAS DE ESTAS SE HAN IDO DESECHANDO.
EQUIPO PARA POLICÍAS	TOLETES 15, ESPOSAS 10, LÁMPARAS RECARGABLES 5,	SON INSUFICIENTES PARA QUE EL PERSONAL DE SEGURIDAD PROTEJA A LOS HABITANTES EN CUESTIONES DE DELITOS GRAVES.
BOMBAS PARA AGUA FUNCIONAN CON LUZ Y GASOLINA	SON 2, 1 DE CADA TIPO	DE ESTAS SOLAMENTE UNA SE ENCUENTRA FUNCIONANDO Y SE LES PROPORCIONA MANTENIMIENTO CONSTANTE, SOBRE TODO A LAS QUE TRABAJAN CON GASOLINA.
MATERIAL DE COCINA	ESTUFA 3 PARRILLAS, OLLAS, BOTES DE ALUMINIO, PLATOS Y VASOS DE PLÁSTICO.	UTILIZADOS PARA EL COMEDOR DE LOS ALUMNOS DEL BACHILLERATO INTEGRAL COMUNITARIO Y DURANTE LAS FESTIVIDADES RELIGIOSAS DE LA POBLACIÓN PRINCIPALMENTE.

CUADRO 26: MAQUINARIA Y EQUIPO CON LA QUE CUENTA EL MUNICIPIO.
FUENTE: TALLER PARTICIPATIVO



PLAN DE DESARROLLO MUNICIPAL

D) RECURSOS HUMANOS

- DEL AYUNTAMIENTO

AQUÍ SE ELIGEN LOS REPRESENTANTES Y AUTORIDADES POR USOS Y COSTUMBRES, AUNQUE MUCHOS DE LOS ACTUALES ACTORES SOCIALES NO ESTÁN DE ACUERDO CON QUE SE SIGA POR ESE SISTEMA, DEBIDO SOBRE TODO AL DESGASTE FÍSICO Y ECONÓMICO QUE REPRESENTA EL BRINDAR UN SERVICIO SOCIAL SIN PERCIBIR ALGUNA REMUNERACIÓN A CAMBIO. LAS DIETAS PARA ESTE MUNICIPIO ESTÁN CONTEMPLADAS DENTRO DE LAS PARTICIPACIONES MUNICIPALES, PERO A DECIR DE LOS REGIDORES Y EL MISMO PRESIDENTE SI APLICAN ESTE RUBRO, EL MONTO PARA REALIZAR OBRAS Y ACCIONES EN EL MUNICIPIO DISMINUIRÍA CONSIDERABLEMENTE, POR LO QUE PREFIEREN NO TOMARLO.

EL HONORABLE ESTA FORMADO POR LAS SIGUIENTES PERSONAS:

NOMBRE	CARGO	FUNCIONES
C. PRIMITIVO BAUTISTA HERNÁNDEZ	PRESIDENTE MUNICIPAL	GESTIONA EN LAS DEPENDENCIAS, ADMINISTRA LOS RECURSOS DEL MUNICIPIO
C. VILIULFO FÉLIX MIGUEL HERNANDEZ	SINDICO PROCURADOR	ATIENDE ASUNTOS DE PROCURADURÍA HACENDARÍA
C. PATROCINIA HERNANDEZ SANCHEZ	REGIDORA DE HACIENDA	COLABORAR EN LA ADMINISTRACIÓN DE LOS RECURSOS DEL PUEBLO
C. ARMANDO AGUSTÍN AGUILAR SÁNCHEZ	REGIDOR DE OBRAS	ENCARGADO DE LAS OBRAS DEL MUNICIPIO ASÍ COMO LA DE LAS RANCHERÍAS
C. JOSÉ MANUEL SÁNCHEZ LÓPEZ	REGIDOR DE EDUCACIÓN	ENCARGADO DE VIGILAR QUE LA EDUCACIÓN DE LOS NIÑOS SEA LA ADECUADA ASÍ COMO COORDINARSE CON LOS PROFESORES EN LAS ACTIVIDADES DE LAS ESCUELAS
C. IGNACIO HERNÁNDEZ SÁNCHEZ	REGIDOR DE SALUD	APOYA EN LOS PROGRAMAS , REALIZA LIMPIEZA EN LA COMUNIDAD
C. ELOY ARTEMIO LOPEZ AGUILAR	REGIDOR DE AGUA	ENCARGADO DE QUE LAS COMUNIDADES TENGAN AGUA Y VERIFICAR EL ESTADO QUE GUARDAN LAS TUBERÍAS
C. VERONICA BAUTISTA GALINDO	SECRETARIA	REALIZA CONSTANCIAS DE VECINDAD, DOCUMENTACIÓN QUE REQUIERA EL PRESIDENTE, HACE REGISTRO DE LOS NIÑOS.
C. LEODEGARIO ALFREDO REYES SANCHEZ	TESORERO	ADMINISTRAR LOS RECURSOS ECONÓMICOS DEL MUNICIPIO



PLAN DE DESARROLLO MUNICIPAL

C. FRANCISCO HERNANDEZ AGUILAR	AGENTE DE POLICÍA RURAL DE TOTOJAHA	AUXILIAR AL SINDICO, HACER GESTORÍA PARA LA RANCHERÍA Y ORGANIZAR LOS TRABAJOS
C. JOSE ALFONSO SANCHEZ CASTRO	AGENTE DE POLICÍA RURAL DE YOSOJICA	ORGANIZAR A LA RANCHERÍA, REALIZAR REUNIONES Y GESTORÍA
C. SEBASTIÁN BAUTISTA HERNÁNDEZ	AGENTE DE POLICÍA RURAL DE NDICAYUKU	ORGANIZAR A LA RANCHERÍA, REALIZAR REUNIONES Y GESTORÍA
C. FILEMON LOPEZ HERNANDEZ	AGENTE DE POLICÍA RURAL DE LA JUNTA DEL RIO	ORGANIZAR A LA RANCHERÍA, REALIZAR REUNIONES Y GESTORÍA.
C. VALERIO LOPEZ AGUILAR	AGENTE DE POLICÍA RURAL DE PUEBLO VIEJO TIXI	ORGANIZAR TRABAJOS COMUNITARIOS, GESTIÓN COMUNITARIA
C. FILIBERTO SANCHEZ REYES	AGENTE DE POLICÍA RURAL DEL CENTRO	ORGANIZAR Y AUXILIAR, AL SINDICO MUNICIPAL

CUADRO 27: EL H AYUNTAMIENTO
FUENTE: ENCUESTAS AL CABILDO

LAS AUTORIDADES DEL MUNICIPIO REALIZAN CADA UNO SUS FUNCIONES DE ACUERDO A LA TAREA QUE SE LE HA ENCOMENDADO LAS CUALES LAS REALIZAN DE DOS A TRES VECES A LA SEMANA; LA SITUACIÓN DEL PORQUE NO SE ENCUENTRAN ELLOS TODO EL TIEMPO EN EL MUNICIPIO SE DEBE A QUE NO CUENTAN CON UN SALARIO PARA CUBRIR LAS NECESIDADES DE SUS FAMILIAS, ELLO HACE QUE SE AUSENTEN PARA TRABAJAR DE MANERA PARTICULAR Y OBTENER RECURSO PARA EL SOSTENIMIENTO DE SUS FAMILIAS; ESTO HACE QUE LA GENTE AL REQUERIR ALGÚN SERVICIO DE CUALQUIER ÍNDOLE BUSQUE AL PRESIDENTE MUNICIPAL PARA QUE LES RESUELVAN TODOS SUS PROBLEMAS, EL CUAL HACE SUPONER QUE NO CUENTAN CON INFORMACIÓN SUFICIENTE PARA RECURRIR ANTE QUIEN CORRESPONDA Y SOLUCIONES SUS PROBLEMAS.

E) RECURSOS FINANCIEROS

PARTICIPACIONES PROVINCIALES 2012

FONDO MUNICIPAL DE PARTICIPACION	FONDO DE FOMENTO MUNICIPAL	FONDO DE COMPENSACION	FDO. MPAL. DEL IMPUESTO ALAS VTAS. FINALES DE GASOLINA Y DIESEL	TOTAL
\$ 1,137,289	\$ 578,457	\$ 25,786	\$ 19,487	\$ 1,761,019

FONDO III. DE APORTACIONES PARA LA INFRAESTRUCTURA SOCIAL MUNICIPAL.	FONDO IV DE APORTACIONES PARA EL FORTALECIMIENTO MUNICIPAL.	TOTAL
\$ 1,731,245.41	\$ 390,582.19	\$ 2,121,827.60



PLAN DE DESARROLLO MUNICIPAL

RAMO	CANTIDAD
PROPIOS	\$ 149,453.00
28	\$ 1,761,019.00
33 FONDO III	\$ 1,731,245.41
33 FONDO IV	\$ 390,582.19
TOTAL DE INGRESOS	\$ 4,032,299.60

EGRESOS

INGRESOS	\$ 4,032,299.60
EGRESOS	\$ 4,032,299.60
<i>DIFERENCIA</i>	<i>\$ 0.00</i>

CUADRO 28: INGRESOS MUNICIPALES

LOS RECURSOS QUE INGRESAN AL MUNICIPIO SON POR PARTE DEL RAMO 33, FONDO III Y IV Y DEL RAMO 28, ESTE INGRESO LLEGA QUINCENALMENTE; ES COBRADO EN LA PRIMERA SEMANA Y TIENE ACCESO A LAS CUENTAS EL PRESIDENTE MUNICIPAL, TESORERO, SÍNDICO MUNICIPAL, REGIDOR DE HACIENDA.

EL RAMO 33 FONDO III SE UTILIZA PARA GASTOS DE INFRAESTRUCTURA, EN LA PRIMERA REUNIÓN DE CONSEJO MUNICIPAL SE PRIORIZAN OBRAS EN EL MUNICIPIO, COMO SON INFRAESTRUCTURA DEL AGUA, ALCANTARILLADO, PAVIMENTACIÓN, RELLENOS SANITARIO, CAMINO, ELECTRIFICACIÓN, PROYECTO PRODUCTIVO, INFRAESTRUCTURA BÁSICA; EL FONDO IV SE UTILIZA PARA SEGURIDAD PUBLICA, PAGO DE LUZ PUBLICA; EL RAMO 28 SE UTILIZA PARA VIÁTICOS, GASTOS DE OFICINA, MANTENIMIENTO DE MOBILIARIO Y EQUIPO QUE SE ENCUENTRA BAJO RESGUARDO DEL H. AYUNTAMIENTO, APOYO A LAS RANCHERÍAS POR MEDIO DE UNA SOLICITUD Y ESTE APOYO ES UNIFORME PARA CADA UNA DE LAS RANCHERÍAS.

PARA LA REALIZACIÓN DE LAS ACTIVIDADES DEL MUNICIPIO NO ALCANZA EL RECURSO ECONÓMICO QUE INGRESA AL MUNICIPIO, EN ESTE CASO SE BUSCA MEZCLA DE RECURSOS CON OTRAS DEPENDENCIAS PARA SU REALIZACIÓN DE OBRAS.



PLAN DE DESARROLLO MUNICIPAL

F.) PRESTACION DE SERVICIO Y CALIDAD.

EL MUNICIPIO TIENE LA CAPACIDAD DE BRINDAR A SUS CIUDADANOS LOS SIGUIENTES SERVICIOS:

SERVICIOS
AGUA POTABLE
MERCADO
SEGURIDAD PUBLICA
IMPARTICIÓN DE JUSTICIA
REGISTRO CIVIL
ALUMBRADO PUBLICO
SALUD
RECOLECCIÓN DE BASURA
BIBLIOTECAS
EDUCATIVOS

CUADRO 29: SERVICIOS QUE PRESTA EL MUNICIPIO.

- LA RED DE AGUA POTABLE ESTA A CARGO DE LA AUTORIDAD MUNICIPAL, MEDIANTE UN COMITÉ QUE SE ENCARGA DE MANTENER EL SERVICIO EN MEJORES CONDICIONES.
- CUENTA CON UN MERCADO DONDE HAY LOCALES DE COMIDA Y TIENDAS DE ABARROTES, LE FALTA DARLE MAS MANTENIMIENTO.
- EL MUNICIPIO CUENTA CON UN CUERPO DE POLICÍA MUNICIPAL QUE TIENEN BAJO SU RESPONSABILIDAD LA SEGURIDAD DE LOS HABITANTES.
- LA IMPARTICIÓN DE JUSTICIA SE BASA EN LOS USOS Y COSTUMBRES MAS QUE EN LAS LEYES.
- (REGISTRO CIVIL) EL SECRETARIO MUNICIPAL SE ENCARGA DE BRINDAR APOYO REFERENTE A CERTIFICACIONES DE NACIMIENTOS Y DEFUNCIONES, CONSTANCIAS DE ORIGEN Y VECINDAD, ASENTAMIENTO DE HIJOS, ETC.
- SE CUENTA CON ALUMBRADO PÚBLICO EN LA POBLACIÓN Y EN ALGUNAS RANCHERÍAS TAMBIÉN, PERO NO SE HA CUBIERTO EN SU TOTALIDAD POR FALTA DE RECURSOS FINANCIEROS, SE REQUIERE DE MANTENIMIENTO MAS CONTINUO.



PLAN DE DESARROLLO MUNICIPAL

SEGURIDAD PÚBLICA Y PROTECCIÓN CIVIL

EL MUNICIPIO DE SAN AGUSTÍN TLACOTEPEC, CUENTA CON UN CUERPO DE POLICÍA MUNICIPAL QUE TIENEN BAJO SU RESPONSABILIDAD LA SEGURIDAD DE LOS HABITANTES, Y VEAN QUE SE CUMPLAN LOS ACUERDOS QUE SE TOMAN EN LA ASAMBLEA GENERAL DE LOS POBLADORES.

EN EL MUNICIPIO NO SE CUENTA CON UN COMITÉ DE PROTECCIÓN CIVIL, SE RIGEN POR USOS Y COSTUMBRES CUANDO AY ALGUNA CONTINGENCIA SE DA AVISO A LA POBLACIÓN, Y SE REÚNEN EN LA EXPLANADA DEL PALACIO MUNICIPAL Y ASÍ PODER HACER FRENTE AL SINIESTRO, EL PROBLEMA AL QUE SE ENFRENTAN ES LA FALTA DE EQUIPO NECESARIO PARA ACUDIR A DAR APOYO A LA POBLACIÓN.

REGLAMENTACIÓN MUNICIPAL

EL MUNICIPIO DE SAN AGUSTÍN TLACOTEPEC, SE RIGE SOLO POR USOS Y COSTUMBRES (ACUERDOS TOMADOS EN ASAMBLEA GENERAL POR LOS POBLADORES DEL MUNICIPIO), YA QUE EN LA ACTUALIDAD NO EXISTE EL REGLAMENTO DE POLICÍA Y BUEN GOBIERNO POR LO QUE CUANDO SE APLICAR MULTAS ESTA SE APLICAN SEGÚN LA FALTA QUE SE COMETA.





PLAN DE DESARROLLO MUNICIPAL

5.- VISIÓN

TENER UN MUNICIPIO CON GOVERNABILIDAD EQUITATIVA, HUMANITARIA CON IGUALDAD DE OPORTUNIDADES PARA TODOS; UN MUNICIPIO DONDE EXISTEN LAS CONDICIONES ADECUADAS PARA QUE LAS ACTIVIDADES ECONÓMICAS SEAN RENTABLES Y QUE PROPICIEN UNA MEJOR CALIDAD DE VIDA PARA SUS HABITANTES. TENEMOS LA IMAGEN DE UNA COMUNIDAD DONDE CONTAMOS CON OBRAS Y SERVICIOS SUFICIENTES Y DE CALIDAD: AGUA, ELECTRIFICACIÓN, VÍAS DE COMUNICACIÓN, INFRAESTRUCTURA EDUCATIVA, DE SALUD, CENTROS DE RECREACIÓN, SEGURIDAD Y PROTECCIÓN CIVIL.

6.- MISIÓN

ES GOBERNAR GESTIONAR Y ADMINISTRAR LOS RECURSOS PARA DESARROLLAR DIFERENTES PROGRAMAS Y PROYECTOS, ESTAMOS PROMOVRIENDO LA PARTICIPACIÓN ACTIVA DE TODOS LOS HABITANTES DEL MUNICIPIO PARA IMPULSAR EL DESARROLLO INTEGRAL DEL MISMO.

OBJETIVOS:

- CREAR LAS CONDICIONES PARA AMPLIAR LAS OPORTUNIDADES DE PARTICIPACIÓN ACTIVA DE DIVERSOS ACTORES DE LA SOCIEDAD CIVIL, BRINDAR CAPACITACIÓN Y ASISTENCIA TÉCNICA, ASI COMO LA GESTIÓN DE PROGRAMAS DE DIGNIFICACIÓN A TODOS LOS SECTORES DE LA POBLACIÓN, PARA UNA ADECUADA PARTICIPACION CIUDADANA Y MEJORAR LA CALIDAD DE VIDA EN TODOS LOS ASPECTOS.
- MEJORAR, AMPLIAR, CONSTRUIR Y HACER EFICIENTE LA INFRAESTRUCTURA MUNICIPAL DE LOS SERVICIOS DE SALUD, EDUCACIÓN, VÍAS DE COMUNICACIÓN, ELECTRIFICACIÓN, AGUA POTABLE, SANEAMIENTO Y MERCADO.

SE HIZO PLANTEAMIENTOS DE DESARROLLO MUNICIPAL A LOS REPRESENTANTES DE LAS DEPENDENCIAS FEDERALES Y ESTATALES ENCARGADAS DE PROMOVER Y FINANCIAR EL DESARROLLO MUNICIPAL A CORTO Y MEDIANO PLAZO POR LO QUE LOS ACTORES SOCIALES, AUTORIDADES MUNICIPALES DE SAN AGUSTIN TLACOTEPEC. PROPONEN PROYECTOS DE ÍNDOLE URBANO Y SOCIALES.



H. Ayuntamiento
San Agustín Tlacotepec

MUNICIPIO DE SAN AGUSTIN TLACOTEPEC, DISTRITO DE TLAXIACO, OAX.
2011-2013

PLAN DE DESARROLLO MUNICIPAL

7. DIAGNOSTICO DE LOS PROBLEMAS Y LÍNEAS DE ACCIÓN

74





PLAN DE DESARROLLO MUNICIPAL

SE REALIZÓ UN ANÁLISIS DE LA SITUACIÓN DEL MUNICIPIO DE SAN AGUSTIN TLACOTEPEC, Y SE LOCALIZARON LOS ASPECTOS QUE CAUSAN LOS REZAGOS EN EL MUNICIPIO, PRINCIPALMENTE ES EL CRECIMIENTO POBLACIONAL, ESTO NOS TRAE QUE CADA VEZ SE GENEREN MAS DEMANDAS EN LOS SERVICIOS COMO SON: SALUD, AGUA POTABLE, ELECTRIFICACIÓN, EDUCACIÓN, CAMINOS, SEGURIDAD, SE TRATARA DE FORMAR REDES EN DONDE UN PROBLEMA SE BENEFICIARA DE LAS SOLUCIONES DE OTROS. ACONTINUACIÓN SE PLANTEAN LOS PROBLEMAS DE LA COMUNIDAD.

A) ESCASES DE AGUA POTABLE

LA DEFICIENTE INFRAESTRUCTURA EN LA RED DE AGUA POTABLE Y LA FALTA DE MANTENIMIENTO DE LAS BOMBAS DE AGUA QUE SURTEN A LOS TANQUES PARA LA DISTRIBUCIÓN DE AGUA Y EL CRECIMIENTO POBLACIONAL DEL MUNICIPIO HA PROVOCADO LA ESCASES DE AGUA POTABLE EN EL MUNICIPIO DE SAN AGUSTIN TLACOTEPEC.

PROBLEMA	FACTORES ASOCIADOS	ACCIONES
ESCASES DE AGUA POTABLE	<p>SOCIALES</p> <ul style="list-style-type: none"> FALTA DE AGUA POTABLE PARA EL USO HUMANO. DESCONTENTO DE LOS HABITANTES. <p>ECONÓMICOS</p> <ul style="list-style-type: none"> GASTOS POR COMPRA DE AGUA DE PIPA. <p>AMBIENTALES</p> <ul style="list-style-type: none"> INSALUBRIDAD POR CONSUMO DE AGUA DE ARROYOS Y RÍOS. ENFERMEDADES ESTOMACALES CONTAMINACIÓN AMBIENTAL BASURA DETERIORO DEL PAISAJE 	<ul style="list-style-type: none"> ESTUDIOS PRELIMINARES PARA LA MEJORA DE LA RED DE AGUA. REHABILITACIÓN, MODERNIZACIÓN Y MANTENIMIENTO DE LA RED DE AGUA. AUMENTAR Y REGULAR EL ABASTECIMIENTO DE AGUA TANQUES CON MAYOR CAPACIDAD DE ALMACENAMIENTO TERMINACIÓN DE BORDOS DE ALMACENAMIENTO DE AGUA PLUVIAL. MANTENIMIENTO DE BOMBAS LIMPIEZA DE POSOS

CUADRO 30: ESCASES DE AGUA POTABLE

ESTE PROBLEMA ESTA SIENDO ATENDIDO POR LA AUTORIDAD MUNICIPAL, EN PUEBLO VIEJO TIXI, SE HIZO 1 KILOMETRO DE REABILITACION DE LA RED DE AGUA POTABLE Y TAMBIÉN SE ENCUENTRAN ENCAMINADOS ALGUNOS PROYECTOS EN LAS AGENCIAS COMO SON: TOTOJAHA CON INTRODUCCIÓN DEL SISTEMA DEL AGUA POTABLE, YOSOJICA REABILITACION DEL SISTEMA DE AGUA POTABLE. Y SE SEGUIRÁ GESTIONANDO ANTE LAS DEPENDENCIAS PARA QUE AUTORICEN MAS PROYECTOS PARA CONTAR CON UN SISTEMA DE AGUA POTABLE EN BUENAS CONDICIONES.



PLAN DE DESARROLLO MUNICIPAL

B) FALTA DE MEDICAMENTOS Y PERSONAL MÉDICO EN LA CLINICA.

LA CLÍNICA DE LA CABECERA MUNICIPAL ES LA ÚNICA, AHÍ ASISTEN TODOS LOS HABITANTES DE LAS DIFERENTES LOCALIDADES DE SAN AGUSTÍN TLACOTEPEC, NO CUENTAN CON LOS MEDICAMENTOS SUFICIENTES PARA ATENDER A LOS PACIENTES Y SI HAY QUE TRASLADAR A ALGÚN PACIENTE A LA CLÍNICA DE TLAXIACO O A LA CIUDAD DE OAXACA, NO SE CUENTA CON AMBULANCIA.

PROBLEMA	FACTORES ASOCIADOS	ACCIONES
FALTA DE MEDICAMENTOS Y PERSONAL MÉDICO EN LA CLINICA.	<p>SOCIALES</p> <ul style="list-style-type: none"> • MORTALIDAD ALTA POR FALTA DE ATENCIÓN MEDICA • DESNUTRICIÓN • ALCOHOLISMO • DROGADICCIÓN • ENFERMEDADES CRÓNICO – DEGENERATIVAS QUE NECESITAN MEDICINAS. • ENFERMEDADES RESPIRATORIAS • FALTA DE ORIENTACIÓN SEXUAL PARA PREVENCIÓN DE ENFERMEDADES DE TRANSMISIÓN SEXUAL <p>ECONÓMICOS</p> <ul style="list-style-type: none"> • FALTA DE RECURSOS ECONÓMICOS PARA TRASLADARSE A LA CIUDAD DE TLAXIACO A RECIBIR ATENCIÓN MÉDICA. • FALTA DE RECURSOS ECONÓMICOS PARA ADQUIRIR MEDICAMENTOS. 	<ul style="list-style-type: none"> • GESTIONAR ANTE LAS DEPENDENCIAS CORRESPONDIENTES RECURSOS PARA EL MANTENIMIENTO DE LA CLÍNICA Y CONTAR CON UN BUEN SERVICIO PARA LA POBLACION. • CAMPAÑAS DE ORIENTACIÓN FAMILIAR, ALCOHOLISMO, DROGADICCIÓN Y SEXUAL. • PROMOVER CAMPAÑAS DE SALUD PARA EL BENEFICIO DE LA COMUNIDAD. • ADQUIRIR MEDICAMENTOS CON RECURSO DEL MUNICIPIO • ATENCIÓN MÉDICA LOS FINES DE SEMANA (SÁBADOS Y DOMINGOS).

CUADRO 31: FALTA DE MEDICAMENTOS Y PERSONAL MÉDICO EN LA CLINICA.

EL MUNICIPIO VA A GESTIONAR EN SERVICIOS DE SALUD DE OAXACA, EL APOYO PARA QUE LA CLÍNICA CUENTE CON LOS SERVICIOS BÁSICOS DE SALUD, COMO SON MEDICO DE PLANTA, ENFERMERA DE SUSTITUCIÓN, MEDICINAS Y AMBULANCIA.



PLAN DE DESARROLLO MUNICIPAL

C) INFRAESTRUCTURA EDUCATIVA EN MAL ESTADO

LA INFRAESTRUCTURA EDUCATIVA EN ALGUNAS INSTITUCIONES SE ENCUENTRA EN MAL ESTADO, LAS AULAS DE ESTRUCTURA REGIONAL (ADOBE) Y MUY DETERIORADAS Y EN OTRAS INSTITUCIONES NO CUENTAN CON ALGUNOS ESPACIOS EDUCATIVOS COMO AULAS, BIBLIOTECAS, ANEXOS, EXPLANADAS, MATERIAL DIDÁCTICO.

PROBLEMA	FACTORES ASOCIADOS	ACCIONES
INFRAESTRUCTURA EDUCATIVA EN MAL ESTADO	<p>SOCIALES</p> <ul style="list-style-type: none"> • RIESGO DE SUFRIR ACCIDENTES POR INSTALACIONES EN MAL ESTADO Y OBSOLETO. • BAJOS NIVELES DE APRENDIZAJE • REZAGO EDUCATIVO <p>ECONÓMICOS</p> <ul style="list-style-type: none"> • GASTO POR COMPRA DE MATERIAL DIDACTICO. 	<ul style="list-style-type: none"> • ABATIR EL REZAGO EN MATERIA DE INFRAESTRUCTURA Y EQUIPAMIENTO EDUCATIVO • UTILIZAR TECNOLOGÍAS ACORDES A LAS NECESIDADES PARTICULARES DE CADA CENTRO EDUCATIVO • BUSCAR LAS ESTRATEGIAS IDÓNEAS DE FINANCIAMIENTO PARA EQUIPAR CON TECNOLOGÍA DE PUNTA A LOS CENTROS EDUCATIVOS • RE CONSTRUCCIÓN DE TODOS LOS ESPACIOS DE LA ESCUELA PRIMARIA DE LA CABECERA MUNICIPAL. • EXIGIR EL SUMINISTRO DE MATERIALES, MUEBLES E INSUMOS NECESARIOS EN LOS CENTROS EDUCATIVOS QUE LO REQUIERAN

CUADRO 32: INFRAESTRUCTURA EDUCATIVA EN MAL ESTADO

ESTE PUNTO ESTA SIENDO ATENDIDO POR LA AUTORIDAD MUNICIPAL, CON LA OBRA CONSTRUCCIÓN DE LAS DOS AULAS DIDÁCTICAS Y OBRA EXTERIOR DE LA ESCUELA PRIMARIA BENITO JUÁREZ, CONSTRUCCIÓN DE CUATRO AULAS EN LA ESCUELA PRIMARIA BENITO JUÁREZ, Y CONSTRUCCIÓN DE SANITARIOS Y PARTE DE PLAZA CÍVICA DE EDUCACIÓN PREESCOLAR.



PLAN DE DESARROLLO MUNICIPAL

D) VÍAS DE COMUNICACION EN MAL ESTADO.

LA CARRETERA QUE COMUNICA DE LA H. CIUDAD DE TLAXIACO A SAN AGUSTIN TLACOTEPEC ESTA EN MAL ESTADO DEBIDO A LA FALTA DE MANTENIMIENTO, LLUVIAS ETC. LAS BRECHAS QUE COMUNICAN DE LA CABECERA MUNICIPAL A LAS RANCHERÍAS SON DE TERRACERÍAS DE IGUAL MANERA SE ENCUENTRAN EN MAL ESTADO POR LAS LLUVIAS, CORRE EL AGUA EN LA CARRETERA Y FORMA CORTES.

PROBLEMA	FACTORES ASOCIADOS	ACCIONES
VÍAS DE COMUNICACION EN MAL ESTADO.	<p>SOCIALES</p> <ul style="list-style-type: none"> • LA COMUNICACIÓN SE VE AFECTADA. • ESCASEZ DE PRODUCTOS BÁSICOS • MARGINACIÓN • TRASLADO DEFICIENTE DE BIENES Y PERSONAS <p>ECONÓMICOS</p> <ul style="list-style-type: none"> • ESCASA ACTIVIDAD ECONÓMICA DEBIDO A FALTA DE INFRAESTRUCTURA ADECUADA • ALTERACIÓN DE PRECIOS EN PRODUCTOS BÁSICOS 	<ul style="list-style-type: none"> • IMPULSAR EL DESARROLLO DE LA ENTIDAD • DOTACIÓN EN INFRAESTRUCTURA DE TRANSPORTE QUE GARANTICE LA ADECUADA MOVILIDAD DE MERCANCÍAS Y PERSONAS • PUENTES VEHICULARES. • REVESTIMIENTO DE CARRETERAS. • CONSTRUCCIÓN DE UN LIBRAMIENTO EN LA CABECERA MUNICIPAL.

CUADRO 33: VÍAS DE COMUNICACION EN MAL ESTADO.

SE VA A GESTIONAR LA REHABILITACIÓN DEL CAMINO TLAXIACO - CHALTONGO Y EL REVESTIMIENTO DE LAS LOCALIDADES DE: TAXI, TOTOJAHA, BUENA VISTA, EL LIBRAMIENTO DE YOSOKUTE AL PUENTE DE ENDUBAÑU –JIKINDAKU ENTRONCANDO CON LA CARRETERA A CHALCATONGO.



PLAN DE DESARROLLO MUNICIPAL

E) FALTA DE SEGURIDAD PUBLICA

EN EL MUNICIPIO DE SAN AGUSTIN TLACOTEPEC NO EXISTE CUERPOS DE SEGURIDAD PUBLICA, NO HAY UNIFORMES, HERRAMIENTA CON QUE REPELER ALGUNA AGRESIÓN POR ARMA DE FUEGO O FÍSICAMENTE, NO SE CUENTA CON FINANCIAMIENTO PARA COMBUSTIBLE DE LA UNIDAD DE MOTOR.

PROBLEMA	FACTORES ASOCIADOS	ACCIONES
EL MUNICIPIO NO CUENTA CON CUERPOS DE SEGURIDAD PUBLICA	<p>SOCIALES</p> <ul style="list-style-type: none"> • INSEGURIDAD PARA LOS HABITANTES. • DESCONTENTO • ROBOS A CASA HABITACIÓN • LA DELINCUENCIA AFECTA LA CALIDAD DE VIDA Y EL PROGRESO DE UNA COMUNIDAD. <p>ECONÓMICOS</p> <ul style="list-style-type: none"> • NO HAY PRESUPUESTO PARA PAGAR A LOS CUERPOS DE SEGURIDAD • NO HAY PRESUPUESTO PARA UNIFORMES • NO HAY PRESUPUESTO PARA COMBUSTIBLE DE LA PATRULLA. 	<ul style="list-style-type: none"> • GESTIONAR APOYOS PARA SEGURIDAD PUBLICA. • INVERSIÓN EN POLICÍAS Y EN EL SISTEMA PENAL. • TRABAJAR PARA QUE LA SEGURIDAD Y EL ACCESO A LA JUSTICIA SEAN IGUALITARIOS PARA TODOS LOS MIEMBROS DE NUESTRA SOCIEDAD SIN IMPORTAR NUESTRO ORIGEN, ESTATUS, EDAD Y SEXO, ENTRE OTRAS VARIABLES. • IMPLEMENTAR POLÍTICAS DE PREVENCIÓN, MULTIPLICACIÓN DE SERVICIOS Y REDUCCIÓN DE RIESGOS. • BUSCAR LA MANERA PARA QUE LOS CUERPOS DE SEGURIDAD CUENTEN CON PERMISO DE PORTACIÓN DE ARMA DE FUEGO PARA REPELER ALGUNA AGRECIÓN.

CUADRO 34: FALTA DE SEGURIDAD PUBLICA



PLAN DE DESARROLLO MUNICIPAL

F) CONTAMINACION POR LA BASURA

LAMENTABLEMENTE, LA MAYORÍA DE LAS ACTIVIDADES QUE EL SER HUMANO DESEMPEÑA SON GENERADORAS DE BASURA. EL PROBLEMA PRINCIPAL CONSISTE EN LA CANTIDAD DE DESECHOS PRODUCIDOS, Y QUE EN LA MAYORÍA DE LAS OCASIONES NI SIQUIERA SE CUENTA CON LOS ESPACIOS SUFICIENTES PARA RECIBIRLOS.

PROBLEMA	FACTORES ASOCIADOS	ACCIONES
<p>LA CONTAMINACION POR EL MAL MANEJO DE LA BASURA OCASIONA PROBLEMAS AMBIENTALES QUE AFECTAN EL: SUELO, EL AGUA Y EL AIRE.</p>	<p>SOCIALES</p> <ul style="list-style-type: none"> • DESCONOCIMIENTO SOBRE TÉCNICAS DE MANEJO DE DESECHOS. • INSALUBRIDAD • ENFERMEDADES <p>ECONÓMICO</p> <ul style="list-style-type: none"> • POBREZA <p>AMBIENTALES</p> <ul style="list-style-type: none"> • CONTAMINACIÓN DE LOS RÍOS CUANDO LA BASURA SON ARRASTRADOS POR LAS LLUVIAS. • DESCOMPOSICIÓN DE RESIDUOS ORGÁNICOS DE LA BASURA Y SE DESPRENDER GASES TIPO INVERNADERO. • AUMENTO DE LA TEMPERATURA DE LA TIERRA 	<ul style="list-style-type: none"> • SEPARAR LA BASURA DE ACUERDO CON SU ORIGEN Y DEPOSITARLA EN DIFERENTES RECIPIENTES. • ACONDICIONAR UN BASURERO MUNICIPAL. • ELABORACIÓN DE PROYECTO DE LA BASURA DE ORIGEN ORGÁNICO QUE PUEDE SERVIR PARA PREPARAR COMPOSTA CASERA, QUE ES UN EXCELENTE FERTILIZANTE PARA ABONAR EL JARDÍN O LAS PLANTAS.

CUADRO 35: CONTAMINACION POR LA BASURA



PLAN DE DESARROLLO MUNICIPAL

G) FALTA DE SERVICIO DE LUZ ELÉCTRICA

LA CARENCIA DE LA ENERGÍA ELÉCTRICA GENERA UN CÍRCULO VICIOSO DE MARGINACIÓN Y EXCLUSIÓN YA QUE LIMITA O IMPIDE DOTAR IMPORTANTES SERVICIOS BÁSICOS PARA LA SALUD, LA EDUCACIÓN Y LAS TELECOMUNICACIONES: ASIMISMO, DIFICULTA EN EXTREMO CONTAR CON AGUA POTABLE ENTUBADA E IMPOSIBILITA CONTAR CON ILUMINACIÓN.

PROBLEMA	FACTORES ASOCIADOS	ACCIONES
FALTA DE SERVICIO DE LUZ ELÉCTRICA	<p>SOCIAL</p> <ul style="list-style-type: none"> • NO HAY DESARROLLO DE LAS COMUNIDADES • NO HAY ALUMBRADO PUBLICO • INSEGURIDAD POR FALTA DE ALUMBRADO PUBLICO • MARGINACIÓN • ATRASO SOCIAL • POSTES DE LUZ ELÉCTRICA EN TERRENOS PARTICULARES <p>ECONÓMICO</p> <ul style="list-style-type: none"> • POBREZA • GASTOS POR COMPRA DE PRODUCTOS ALTERNATIVOS PARA ALUMBRADO <p>AMBIENTALES</p> <ul style="list-style-type: none"> • TALA DE ARBOLES • CONTAMINACIÓN POR QUEMA DE LEÑA 	<ul style="list-style-type: none"> • SUSTITUIR LAS REDES DE DISTRIBUCIÓN PARA MAYOR APROVECHAMIENTO Y EVITAR LA RUPTURA DEL TENDIDO ELÉCTRICO. • AMPLIACIÓN DE LA RED DE LUZ ELÉCTRICA. • AMPLIACIÓN DEL ALUMBRADO PUBLICO • REUBICAR LOS POSTES DE ACUERDO A LA TRAZA DE LAS VIALIDADES.

CUADRO 36: FALTA DE SERVICIO DE LUZ ELÉCTRICA

SE VA A GESTIONAR PROYECTOS DE DE AMPLIACIÓN DEL SEVICIO DE ENERGÍA ELÉCTRICA EL LAS LOCALIDADES DE YOSOKUTE, TIXI, CENTRO, BUENA VISTA, INDICAYUKO Y YUNDI.



PLAN DE DESARROLLO MUNICIPAL

H) NO HAY DESARROLLO DE LOS RECURSOS DE ECOTURISMO

LAS COMUNIDADES SON FRECUENTEMENTE IGNORADAS O Soslayadas POR LAS AUTORIDADES EN LA PLANIFICACIÓN Y MANEJO DEL ECOTURISMO.

PROBLEMA	FACTORES ASOCIADOS	ACCIONES
NO HAY DESARROLLO DE LOS RECURSOS DE ECOTURISMO	<p>SOCIAL</p> <ul style="list-style-type: none"> • DESINTERÉS DE LAS INSTITUCIONES. • DESEMPLEO. • DESCONOCIMIENTO DEL TEMA. <p>ECONÓMICO</p> <ul style="list-style-type: none"> • NO HAY OTRAS FUENTES DE INGRESOS ECONÓMICOS PARA LOS HABITANTES DE LAS COMUNIDADES. • POBRESA <p>AMBIENTALES</p> <ul style="list-style-type: none"> • DESTRUCCIÓN DE ZONAS ARQUEOLÓGICAS • ABANDONO DE ZONAS APTAS PARA EL TURISMO. 	<ul style="list-style-type: none"> • PROYECTO INTEGRAL DE ECOTURISMO. • GENERAR APOYO ECONÓMICO PARA LA CONSERVACIÓN DE LAS ÁREAS APTAS PARA EL ECOTURISMO, ASÍ COMO PARA EL DESARROLLO DE UN TURISMO SOSTENIBLE Y COADYUVAR AL IMPULSO SOCIOECONÓMICO DE LAS COMUNIDADES RURALES LOCALES. • ESTABLECER MÉTODOS Y MECANISMOS QUE PERMITAN EL INVOLUCRAMIENTO ACTIVO DE LA POBLACIÓN RESIDENTE EN EL PROCESO ECOTURÍSTICO. • FOMENTAR QUE EL ECOTURISMO SE CONVIERTA EN UNA ACTIVIDAD LUCRATIVA A LA VEZ QUE SOSTENIBLE, QUE COADYUVE AL DESARROLLO SOCIOECONÓMICO. • GENERAR FUENTES DE EMPLEOS

CUADRO 37: NO HAY DESARROLLO DE LOS RECURSOS DE ECOTURISMO

SE VA A GESTIONAR ANTE LAS DEPENDENCIAS APOYOS PARA IMPULSAR PROYECTOS DE ECOTURISMO EN LAS ZONAS QUE TIENEN POTENCIAL, COMO SON PINTURAS RUPESTRES EN LA LOCALIDAD DE YOSOJICA Y CASCADA EN YOSOYOKO.



H. Ayuntamiento
San Agustín Tlacotepec

MUNICIPIO DE SAN AGUSTIN TLACOTEPEC, DISTRITO DE TLAXIACO, OAX.
2011-2013

PLAN DE DESARROLLO MUNICIPAL

8.- OBJETIVOS PRINCIPALES Y ESPECIFICOS, RESULTADOS Y ACTIVIDADES.

83





PLAN DE DESARROLLO MUNICIPAL

OBJETIVO PRINCIPAL	OBJETIVOS ESPECIFICOS	RESULTADOS	ACTIVIDADES
AMPLIACIÓN, MEJORAMIENTO Y ESTABLECER UNA POLÍTICA MUNICIPAL DEL USO SUSTENTABLE DEL AGUA DE USO HUMANO EN EL MUNICIPIO DE SAN AGUSTIN TLACOTEPEC.	<ul style="list-style-type: none"> • CONSTRUCCION Y REPARACION DEL SISTEMAS DE AGUA POTABLE. • AUMENTAR Y REGULAR EL ABASTECIMIENTO DE AGUA POTABLE DE LA LOCALIDAD. • DESARROLLAR Y APLICAR REGLAMENTO DE BUEN USO Y MANEJO DEL AGUA. 	<ul style="list-style-type: none"> • MEJORAMIENTO DE LA RED DE AGUA POTABLE Y PLANTA DISTRIBUIDORA AMPLIANDO ASÍ MISMO SU COBERTURA. • REGLAMENTO MUNICIPAL SOBRE EL USO DEL AGUA. • ACTUALIZAR EL PADRON DE USUARIOS. 	<ul style="list-style-type: none"> • GESTIONAR APOYOS FINANCIEROS Y PROFESIONALES PARA LA REALIZACIÓN DE OBRAS QUE BENEFICIEN AL MUNICIPIO, PARA LA COBERTURA TOTAL DEL VITAL LIQUIDO. • LIMPIEZA Y MANTENIMIENTO DE LOS POSOS DE ABASTECIMIENTO DE AGUA POTABLE. • CONSTRUIR BORDOS.
FORTALECIMIENTO DE LOS SERVICIOS DE SALUD MUNICIPAL TANTO EN RECURSOS COMO EN MATERIALES Y EQUIPO.	<ul style="list-style-type: none"> • CONTAR CON MÉDICOS TITULARES Y DEMÁS PERSONAL PARA QUE BRINDEN SUS SERVICIOS EN LA CLÍNICA DEL MUNICIPIO. • DESARROLLAR UNA POLÍTICA MUNICIPAL QUE GARANTICE SERVICIOS DE SALUD DE CALIDAD A TODAS LAS PERSONAS DEL MUNICIPIO. • CONTAR CON TRANSPORTE COMO UNA AMBULANCIA PARA TRASLADAR A PACIENTES GRAVES A UNA CLÍNICAS DE ESPECIALIDADES. 	<ul style="list-style-type: none"> • UN PROGRAMA MENSUAL DE ABASTO OPORTUNO Y SUFICIENTE DE MEDICAMENTOS. • MEJORAR LA CALIDAD DE VIDA DE LOS HABITANTES DEL MUNICIPIO DE SAN AGUSTIN TLACOTEPEC 	<ul style="list-style-type: none"> • SOLICITAR ANTE LAS INSTANCIAS DE SALUD DEL ESTADO EL ABASTO OPORTUNO DE MEDICAMENTOS PARA LA CLÍNICA DEL MUNICIPIO. • SOLICITAR A LAS INSTITUCIONES DEL SECTOR SALUD DEL ESTADO LA ASIGNACIÓN DE MÉDICOS TITULARES Y DEMÁS PERSONAL.
IMPULSO A LA EDUCACIÓN.	<ul style="list-style-type: none"> • DESARROLLAR UNA POLÍTICA MUNICIPAL PARA IMPULSAR LA EDUCACIÓN DE NIVEL BÁSICO Y MEDIO SUPERIOR EN EL MUNICIPIO. • CONSTRUIR NUEVAS INSTALACIONES PARA MEJORAR LOS CENTROS EDUCATIVOS O BIEN DARLE MANTENIMIENTO. • AMPLIAR Y MEJORAR LA INFRAESTRUCTURA DE EDUCACIÓN BÁSICA DEL MUNICIPIO, EN CUANTO A ESPACIOS EDUCATIVOS SE REFIERE (AULAS, SANITARIOS, PLAZAS CIVICAS, CANCHAS DEPORTIVAS. 	<ul style="list-style-type: none"> • CONSTRUCCIÓN DE ESPACIOS EDUCATIVOS QUE CUENTEN CON TECNOLOGÍAS ACORDES A LAS NECESIDADES PARTICULARES DE CADA CENTRO EDUCATIVO. • CONTAR CON MATERIAL, MOBILIARIO Y EQUIPO. 	<ul style="list-style-type: none"> • SOLICITAR ANTE LAS INSTANCIAS DE EDUCACIÓN EL APOYO FINANCIERO Y EN ESPECIE PARA EL BUEN FUNCIONAMIENTO DE LAS INSTITUCIONES EDUCATIVAS, Y MAYOR APROVECHAMIENTO DE LOS ALUMNOS.



PLAN DE DESARROLLO MUNICIPAL

OBJETIVO PRINCIPAL	OBJETIVOS ESPECIFICOS	RESULTADOS	ACTIVIDADES
IMPULSO AL DESARROLLO DE INFRAESTRUCTURA DE CARRETERAS Y CAMINOS.	<ul style="list-style-type: none"> DESARROLLAR UNA POLÍTICA MUNICIPAL PARA MEJORAR LAS VÍAS DE COMUNICACIÓN. REPARAR LOS DAÑOS OCASIONADOS A LOS CAMINOS EN LA ÉPOCA DE LLUVIA PUESTO QUE EN OCASIONES QUEDAN INTRANSITABLES. 	<ul style="list-style-type: none"> LA PAVIMENTACIÓN DE CALLES Y CAMINOS QUE ASÍ LO REQUIERAN. TENER LOS CAMINOS REVESTIDOS Y EN BUENAS CONDICIONES. 	<ul style="list-style-type: none"> GESTIONAR ANTE LAS INSTANCIAS CORRESPONDIENTES APOYOS PARA LA PAVIMENTACIÓN DE CALLES Y CAMINOS QUE ASÍ LO REQUIERAN. OBRAS DE PAVIMENTACIÓN DE LAS CALLES PRINCIPALES DE LAS COMUNIDADES.
FORTALECIMIENTO DE LOS SERVICIOS DE SEGURIDAD PUBLICA	<ul style="list-style-type: none"> CAPACITAR Y ACTUALIZAR AL PERSONAL DE SEGURIDAD PÚBLICA. INCREMENTAR LOS RECURSOS A LOS CUERPOS DE SEGURIDAD. CONTAR CON UNIFORMES Y ARMAMENTO. 	<ul style="list-style-type: none"> UN MUNICIPIO CON MAYOR SEGURIDAD. DESARROLLO DEL MUNICIPIO. TENER UN CUERPO DE SEGURIDAD QUE CUENTE CON LAS CONDICIONES APROPIADAS PARA DER UN BUEN SERVICIO. 	<ul style="list-style-type: none"> GESTIONAR APOYOS PARA SEGURIDAD PUBLICA. INVERSIÓN EN POLICÍAS Y EN EL SISTEMA PENAL.
IMPLEMENTAR UN SISTEMA DE SEPARACIÓN, RECOLECCIÓN, RECICLAJE Y MANEJO FINAL DE BASURA	<ul style="list-style-type: none"> ESTABLECER UNA POLÍTICA DE MANEJO Y RECICLAJE DE BASURA. CONSERVAR EL SUELO, AGUA Y AIRE LIBRES DE CONTAMINACIÓN FÍSICA, QUÍMICA O BIOLÓGICA. 	<ul style="list-style-type: none"> TENER UN SISTEMA DE CAPACITACIÓN CON TODOS LOS ACTORES SOCIALES. TENER UN SISTEMA DE RECOLECCIÓN DE BASURA. PROPONER LUGARES APTOS PARA RELLENO SANITARIO. EVITAR LA CONTAMINACIÓN DE RÍOS 	<ul style="list-style-type: none"> IMPLEMENTAR UN PROGRAMA DE CAPACITACIÓN MUNICIPAL PARA EL RECICLAJE DE RESIDUOS IMPLEMENTAR UN PROGRAMA DE CAPACITACIÓN A NIVEL MUNICIPIO PARA EL MANEJO Y RECICLAJE DE LA BASURA CONSTRUIR UN CENTRO DE ACOPIO Y RECICLAJE DE BASURA. ADQUIRIR UNIDAD RECOLECTORA DE BASURA.



PLAN DE DESARROLLO MUNICIPAL

OBJETIVO PRINCIPAL	OBJETIVOS ESPECIFICOS	RESULTADOS	ACTIVIDADES
AMPLIAR Y MEJORAR LA COBERTURA DE LA RED DE ELECTRIFICACIÓN DEL MUNICIPIO.	<ul style="list-style-type: none"> •AUMENTAR Y REGULAR EL ABASTECIMIENTO DE LA ENERGÍA ELÉCTRICA EN EL MUNICIPIO. •AMPLIAR LA ILUMINACIÓN PUBLICA. •REUBICAR LOS POSTES 	<ul style="list-style-type: none"> • ABATIR EL ATRASO DE LA COBERTURA DE ENERGÍA ELECTRICA. • TENER MAS SEGURIDAD. • DESARROLLO DE LA COMUNIDAD. 	<ul style="list-style-type: none"> • GESTIONAR LA AMPLIACIÓN, DE LA RED DE ENERGÍA ELÉCTRICA.
PROMOCIONAR Y DIFUNDIR LOS ATRACTIVOS TURÍSTICOS Y ARTESANÍAS COMO FUENTE GENERADORA DE EMPLEOS Y CONTRIBUIR AL DESARROLLO SUSTENTABLE DEL MUNICIPIO.	<ul style="list-style-type: none"> •APROVECHAR EL POTENCIAL TURÍSTICO DE YOSIJICA LAS PINTURAS RUPESTRES, YOSOYOKO LA CASCADA Y DESARROLLAR PROYECTOS DE ECOTIRISMO. •DIFUNDIR NUESTRO PATRIMONIO CULTURAL, COLONIAL Y FOLKLÓRICO. •COMERCIALIZAR LAS ARTESANÍAS QUE SE PRODUCEN EL LA LOCALIDAD Y QUE CONSTITUYAN EN UN ATRACTIVO TURÍSTICO Y UNA FUENTE GENERADORA DE INGRESOS ECONÓMICOS. 	<ul style="list-style-type: none"> • RESCATE DE LAS ZONAS ARQUEOLÓGICAS Y AREAS VERDES. • PRESERVAR Y FOMENTAR DE LAS ARTESANÍAS QUE EN OTRO TIEMPO LE DIERON RENOMBRE A SAN AGUSTIN TLACOTEPEC. 	<ul style="list-style-type: none"> • REALISACION DE ESTUDIOS PARA LA IMPLEMENTACION DE PROYECTOS DE ECOTURISMO, ESPARCIMIENTO Y RECREACIÓN CON INVERSION PRIVADA, MUNICIPAL Y ESTATAL. • CAPACITACIÓN A GRUPOS DE PRESTADORES DE SERVICIOS TURÍSTICOS. • OTORGANDO COMUNICACIÓN TERRESTRE DE CAMINOS REVESTIDOS CON ACCESO A LOS ATRACTIVOS NATURALES TURÍSTICOS.



H. Ayuntamiento
San Agustín Tlacotepec

MUNICIPIO DE SAN AGUSTIN TLACOTEPEC, DISTRITO DE TLAXIACO, OAX.
2011-2013

PLAN DE DESARROLLO MUNICIPAL

9.- PLAN MUNICIPAL DE DESARROLLO.

87





PLAN DE DESARROLLO MUNICIPAL

LÍNEA ESTRATÉGICA: MANEJO INTEGRAL DE USO DEL AGUA.

PROYECTO ESTRATÉGICO: CONSTRUCCIÓN Y REHABILITACIÓN DEL SISTEMA DE AGUA POTABLE EN COMUNIDADES QUE ASÍ LO REQUIERAN.

OBJETIVO PRINCIPAL	OBJETIVOS ESPECIFICOS	RESULTADOS	ACTIVIDADES	INDICADORES	MEDIOS DE VERIFICACIÓN	PLAZO A REALIZARSE	MONTO APROX. INVERSION
AMPLIACIÓN, MEJORAMIENTO Y ESTABLECER UNA POLÍTICA MUNICIPAL, DEL USO SUSTENTABLE DEL AGUA DE USO HUMANO EN EL MUNICIPIO DE SAN AGUSTIN TLACOTEPEC.	<ul style="list-style-type: none"> • CONSTRUCCION Y REPARACION DEL SISTEMAS DE AGUA POTABLE. • AUMENTAR Y REGULAR EL ABASTECIMIENTO DE AGUA POTABLE DE LA LOCALIDAD. • DESARROLLAR Y APLICAR REGLAMENTO DE BUEN USO Y MANEJO DEL AGUA. 	<ul style="list-style-type: none"> • MEJORAMIENTO DE LA RED DE AGUA POTABLE Y PLANTA DISTRIBUIDORA AMPLIANDO ASÍ MISMO SU COBERTURA. • REGLAMENTO MUNICIPAL SOBRE EL USO DEL AGUA. • ACTUALIZAR EL PADRON DE USUARIOS. 	<ul style="list-style-type: none"> • GESTIONAR APOYOS FINANCIEROS Y PROFESIONALES PARA LA REALIZACIÓN DE OBRAS QUE BENEFICIEN AL MUNICIPIO, PARA LA COBERTURA TOTAL DEL VITAL LÍQUIDO. • LIMPIEZA Y MANTENIMIENTO DE LOS POSOS DE ABASTECIMIENTO DE AGUA POTABLE. • CONSTRUIR BORDOS. 	<ul style="list-style-type: none"> • UN PADRÓN DE BENEFICIARIOS Y REGLAMENTO DE BENEFICIARIOS Y COMITÉS DEL AGUA POTABLE. • IMPLEMENTACIÓN DEL SISTEMA DE AGUA POTABLE EN LOCALIDADES DONDE NO CUENTAN CON EL SERVICIO. 	<ul style="list-style-type: none"> • PARTICIPACIÓN DE LOS ACTORES SOCIALES Y MIEMBROS DEL CMDRS EN EL DESARROLLO DEL ORDENAMIENTO ECOLÓGICO. • LISTA DE PARTICIPANTES, MINUTAS DE ACTIVIDADES FOTOGRAFÍAS. • VERIFICACIÓN EN CAMPO, EXPEDIENTE TÉCNICO Y FOTOGRAFÍAS. 	CORTO PLAZO	\$ 2,500,000.00

CUADRO 39: LÍNEA ESTRATÉGICA: MANEJO INTEGRAL DE USO DEL AGUA.



PLAN DE DESARROLLO MUNICIPAL

H. Ayuntamiento
San Agustín Tlacotepec

LÍNEA ESTRATÉGICA: FORTALECIMIENTO DE LOS SERVICIOS DE SALUD MUNICIPAL.

PROYECTO ESTRATÉGICO: INFRAESTRUCTURA Y MANTENIMIENTO DE LOS SERVICIOS MÉDICOS.

OBJETIVO PRINCIPAL	OBJETIVOS ESPECIFICOS	RESULTADOS	ACTIVIDADES	INDICADORES	MEDIOS DE VERIFICACIÓN	PLAZO A REALIZARSE	MONTO APROX. INVERSION
FORTALECIMIENTO DE LOS SERVICIOS DE SALUD MUNICIPAL TANTO EN RECURSOS COMO EN MATERIALES Y EQUIPO.	<ul style="list-style-type: none"> • CONTAR CON MÉDICOS TITULARES Y DEMÁS PERSONAL PARA QUE BRINDEN SUS SERVICIOS EN LA CLÍNICA DEL MUNICIPIO. • DESARROLLAR UNA POLÍTICA MUNICIPAL QUE GARANTICE SERVICIOS DE SALUD DE CALIDAD A TODAS LAS PERSONAS DEL MUNICIPIO. • CONTAR CON TRANSPORTE COMO UNA AMBULANCIA PARA TRASLADAR A PACIENTES GRAVES A UNA CLÍNICA DE ESPECIALIDADES. 	<ul style="list-style-type: none"> • UN PROGRAMA MENSUAL DE ABASTO OPORTUNO Y SUFICIENTE DE MEDICAMENTOS. • MEJORAR LA CALIDAD DE VIDA DE LOS HABITANTES DEL MUNICIPIO DE SAN AGUSTIN TLACOTEPEC 	<ul style="list-style-type: none"> • SOLICITAR ANTE LAS INSTANCIAS DE SALUD DEL ESTADO EL ABASTO OPORTUNO DE MEDICAMENTOS PARA LA CLÍNICA DEL MUNICIPIO. • SOLICITAR A LAS INSTITUCIONES DEL SECTOR SALUD DEL ESTADO LA ASIGNACIÓN DE MÉDICOS TITULARES Y DEMÁS PERSONAL. 	<ul style="list-style-type: none"> • INFORMES DEL CONSEJO DE DESARROLLO MUNICIPAL. • NUMERO DE CONVENIOS ESTABLECIDOS PARA REALIZAR PROGRAMAS CONJUNTOS. • CURSOS IMPARTIDOS SOBRE SALUD. 	<ul style="list-style-type: none"> • EXPEDIENTES TÉCNICOS, FOTOGRAFÍAS. • PLANTILLA DE PERSONAL MÉDICO E INVENTARIO DE MEDICAMENTOS. 	MEDIANO PLAZO	\$ 1,500,000.00

CUADRO 40: LÍNEA ESTRATÉGICA: FORTALECIMIENTO DE LOS SERVICIOS DE SALUD MUNICIPAL.



PLAN DE DESARROLLO MUNICIPAL

H. Ayuntamiento
San Agustín Tlacotepec

LÍNEA ESTRATÉGICA: DESARROLLO MUNICIPAL SOCIAL

PROYECTO ESTRATÉGICO: INFRAESTRUCTURA Y SERVICIOS DE EDUCACION.

OBJETIVO PRINCIPAL	OBJETIVOS ESPECIFICOS	RESULTADOS	ACTIVIDADES	INDICADORES	MEDIOS DE VERIFICACIÓN	PLAZO A REALIZARSE	MONTO APROX. INVERSION
IMPULSO A LA EDUCACIÓN.	<ul style="list-style-type: none"> DESARROLLAR UNA POLÍTICA MUNICIPAL PARA IMPULSAR LA EDUCACIÓN DE NIVEL BÁSICO Y MEDIO SUPERIOR EN EL MUNICIPIO. CONSTRUIR NUEVAS INSTALACIONES PARA MEJORAR LOS CENTROS EDUCATIVOS O BIEN DARLE MANTENIMIENTO. AMPLIAR Y MEJORAR LA INFRAESTRUCTURA DE EDUCACIÓN BÁSICA DEL MUNICIPIO. EN CUANTO A ESPACIOS EDUCATIVOS SE REFIERE (AULAS, SANITARIOS, PLAZAS CIVICAS, CANCHAS DEPORTIVAS. 	<ul style="list-style-type: none"> CONSTRUCCIÓN DE ESPACIOS EDUCATIVOS QUE CUENTEN CON TECNOLOGÍAS ACORDES A LAS NECESIDADES PARTICULARES DE CADA CENTRO EDUCATIVO. CONTAR CON MATERIAL, MOBILIARIO Y EQUIPO. 	<ul style="list-style-type: none"> SOLICITAR ANTE LAS INSTANCIAS DE EDUCACIÓN EL APOYO FINANCIERO Y EN ESPECIE PARA EL BUEN FUNCIONAMIENTO DE LAS INSTITUCIONES EDUCATIVAS, Y MAYOR APROVECHAMIENTO DE LOS ALUMNOS. 	<ul style="list-style-type: none"> SOLICITUDES HECHAS A DEPENDENCIAS GUBERNAMENTALES. PROYECTOS DE CONSTRUCCION DE INFRAESTRUCTURA DE EDUCACION. 	<ul style="list-style-type: none"> DOCUMENTACIÓN EN LOS ARCHIVOS DE LAS ESCUELAS. EXPEDIENTE TÉCNICO Y REPORTE FOTOGRAFICO. 	CORTO PLAZO	\$ 4,500,000.00

CUADRO 41: LÍNEA ESTRATÉGICA: DESARROLLO MUNICIPAL SOCIAL





PLAN DE DESARROLLO MUNICIPAL

H. Ayuntamiento
San Agustín Tlacotepec

LINEA ESTRATEGICA: DESARROLLO MUNICIPAL DOTAR DE UN ACCESO QUE BRINDE COMUNICACIÓN DE BUENA CALIDAD PARA LA POBLACIÓN.

PROYECTO ESTRATÉGICO: DESARROLLO DE INFRAESTRUCTURA DE CAMINOS RURALES.

OBJETIVO PRINCIPAL	OBJETIVOS ESPECIFICOS	RESULTADOS	ACTIVIDADES	INDICADORES	MEDIOS DE VERIFICACIÓN	PLAZO A REALIZARSE	MONTO APROX. INVERSION
IMPULSO AL DESARROLLO DE INFRAESTRUCTURA DE CARRETERAS Y CAMINOS.	<ul style="list-style-type: none"> DESARROLLAR UNA POLÍTICA MUNICIPAL PARA MEJORAR LAS VÍAS DE COMUNICACIÓN. REPARAR LOS DAÑOS OCASIONADOS A LOS CAMINOS EN LA ÉPOCA DE LLUVIA PUESTO QUE EN OCASIONES QUEDAN INTRANSITABLES. 	<ul style="list-style-type: none"> LA PAVIMENTACIÓN DE CALLES Y CAMINOS QUE ASÍ LO REQUERAN. TENER LOS CAMINOS REVESTIDOS Y EN BUENAS CONDICIONES. 	<ul style="list-style-type: none"> GESTIONAR ANTE LAS INSTANCIAS CORRESPONDIENTES APOYOS PARA LA PAVIMENTACIÓN DE CALLES Y CAMINOS QUE ASÍ LO REQUERAN. OBRAS DE PAVIMENTACIÓN DE LAS CALLES PRINCIPALES DE LAS COMUNIDADES. 	<ul style="list-style-type: none"> PAVIMENTACIÓN DE LA VÍA PRINCIPAL DE ACCESO AL MUNICIPIO. REVESTIMIENTO DE LAS RANCHERÍAS. 	<ul style="list-style-type: none"> INFORME DE LAS DEPENDENCIAS PARTICIPANTES DE LOS FONDOS Y PROYECTOS AUTORIZADOS AL MUNICIPIO. EXPEDIENTE TÉCNICO, Y REPORTES FOTOGRAFICOS. 	CORTO, MEDIANO Y LARGO PLAZO	\$ 12,000,000.00

CUADRO 42: LINEA ESTRATEGICA: DESARROLLO MUNICIPAL DOTAR DE UN ACCESO QUE BRINDE COMUNICACIÓN DE BUENA CALIDAD PARA LA POBLACIÓN.





PLAN DE DESARROLLO MUNICIPAL

H. Ayuntamiento
San Agustín Tlacotepec

LINEA ESTRATEGICA: DESARROLLO MUNICIPAL SOCIAL

PROYECTO ESTRATÉGICO: QUE EL MUNICIPIO CUENTE CON UN CUERPO DE SEGURIDAD.

OBJETIVO PRINCIPAL	OBJETIVOS ESPECIFICOS	RESULTADOS	ACTIVIDADES	INDICADORES	MEDIOS DE VERIFICACIÓN	PLAZO A REALIZARSE	MONTO APROX. INVERSION
FORTALECIMIENTO DE LOS SERVICIOS DE SEGURIDAD PUBLICA	<ul style="list-style-type: none"> CAPACITAR Y ACTUALIZAR AL PERSONAL DE SEGURIDAD PÚBLICA. INCREMENTAR LOS RECURSOS A LOS CUERPOS DE SEGURIDAD. CONTAR CON UNIFORMES Y ARMAMENTO. 	<ul style="list-style-type: none"> UN MUNICIPIO CON MAYOR SEGURIDAD. DESARROLLO DEL MUNICIPIO. TENER UN CUERPO DE SEGURIDAD QUE CUENTE CON LAS CONDICIONES APROPIADAS PARA DER UN BUEN SERVICIO. 	<ul style="list-style-type: none"> GESTIONAR APOYOS PARA SEGURIDAD PUBLICA. INVERSIÓN EN POLICÍAS Y EN EL SISTEMA PENAL. 	<ul style="list-style-type: none"> GARANTTIZAR JUSTICIA A LOS HABITANTES DEL MUNICIPIO CREAR TALLERES PARA QUE CONOZCAN SUS DERECHOS Y OBLIGACIONES PARA MANTENER UNA ARMONÍA ENTRE VECINOS. FORTALECER LA POLICÍA MUNICIPAL, QUE YA EXISTE, CREANDO EMPLEOS Y DOTANDO DE UNIDADES Y EQUIPO ADECUADO PARA DESARROLLAR ESTALABOR. 	<ul style="list-style-type: none"> INFORME DE LAS DEPENDENCIAS PARTICIPANTES DE LOS FONDOS Y PROYECTOS AUTORIZADOS AL MUNICIPIO. LISTA DE ASISTENTES Y REPORTE FOTOGRÁFICO. 	CORTO PLAZO	\$750,000.00

CUADRO 43: LINEA ESTRATEGICA: DESARROLLO MUNICIPAL SOCIAL



PLAN DE DESARROLLO MUNICIPAL

H. Ayuntamiento
San Agustín Tlacotepec

LINEA ESTRATEGICA: DESARROLLO MUNICIPAL IMPLEMENTAR UN SISTEMA DE RECOLECCIÓN Y MANEJO FINAL DE BASURA

PROYECTO ESTRATÉGICO: INSTALACIÓN DE UN RELLENO SANITARIO MUNICIPAL.

OBJETIVO PRINCIPAL	OBJETIVOS ESPECIFICOS	RESULTADOS	ACTIVIDADES	INDICADORES	MEDIOS DE VERIFICACIÓN	PLAZO A REALIZARSE	MONTO APROX. INVERSION
IMPLEMENTAR UN SISTEMA DE SEPARACIÓN, RECOLECCIÓN, RECICLAJE Y MANEJO FINAL DE BASURA	<ul style="list-style-type: none"> ESTABLECER UNA POLÍTICA DE MANEJO Y RECICLAJE DE BASURA. CONSERVAR EL SUELO, AGUA Y AIRE LIBRES DE CONTAMINACIÓN FÍSICA, QUÍMICA O BIOLÓGICA. 	<ul style="list-style-type: none"> TENER UN SISTEMA DE CAPACITACIÓN CON TODOS LOS ACTORES SOCIALES. TENER UN SISTEMA DE RECOLECCIÓN DE BASURA. PROPONER LUGARES APTOS PARA RELLENO SANITARIO. EVITAR LA CONTAMINACIÓN DE RÍOS 	<ul style="list-style-type: none"> ADQUIRIR UNIDAD RECOLECTORA DE BASURA. TENER UN SISTEMA DE CAPACITACIÓN CON TODOS LOS ACTORES SOCIALES. TENER UN SISTEMA DE RECOLECCIÓN DE BASURA. PROPONER LUGARES APTOS PARA RELLENO SANITARIO. EVITAR LA CONTAMINACIÓN DE RÍOS 	<ul style="list-style-type: none"> IMPLEMENTAR UN PROGRAMA DE CAPACITACIÓN MUNICIPAL PARA EL RECICLAJE DE RESIDUOS IMPLEMENTAR UN PROGRAMA DE CAPACITACIÓN A NIVEL MUNICIPAL PARA EL MANEJO Y RECICLAJE DE LA BASURA CONSTRUIR UN CENTRO DE ACOPIO Y RECICLAJE DE BASURA. ADQUIRIR UNIDAD RECOLECTORA DE BASURA. 	<ul style="list-style-type: none"> ANÁLISIS Y PROPUESTAS PARA EL MEJORAMIENTO DEL REGLAMENTO INTERNO. MONITOREO AMBIENTAL. 	<ul style="list-style-type: none"> RECORRIDO DE CAMPO POR ACTORES PARTICIPANTES Y CONSEJO DE DESARROLLO MUNICIPAL. LISTA DE PARTICIPANTES, MINUTAS DE ACTIVIDADES FOTOGRAFÍAS. 	<p>CORTO PLAZO</p> <p>\$ 1000,000.00</p>

CUADRO 44: LINEA ESTRATEGICA: DESARROLLO MUNICIPAL IMPLEMENTAR UN SISTEMA DE RECOLECCIÓN Y MANEJO FINAL DE BASURA



PLAN DE DESARROLLO MUNICIPAL

H. Ayuntamiento
San Agustín Tlacotepec

LINEA ESTRATEGICA: DESARROLLO MUNICIPAL SOCIAL.

PROYECTO ESTRATÉGICO: AMPLIACIÓN DE LA RED DE ELECTRIFICACIÓN DEL MUNICIPIO.

OBJETIVO PRINCIPAL	OBJETIVOS ESPECIFICOS	RESULTADOS	ACTIVIDADES	INDICADORES	MEDIOS DE VERIFICACIÓN	PLAZO A REALIZARSE	MONTO APROX. INVERSION
AMPLIAR Y MEJORAR LA COBERTURA DE LA RED DE ELECTRIFICACIÓN DEL MUNICIPIO.	<ul style="list-style-type: none"> • AUMENTAR Y REGULAR EL ABASTECIMIENTO DE LA ENERGÍA ELÉCTRICA EN EL MUNICIPIO. • AMPLIAR LA ILUMINACIÓN PÚBLICA. • REUBICAR LOS POSTES 	<ul style="list-style-type: none"> • ABATIR EL ATRASO DE LA COBERTURA DE ENERGÍA ELÉCTRICA. • TENER MAS SEGURIDAD. • DESARROLLO DE LA COMUNIDAD. 	<ul style="list-style-type: none"> • GESTIONAR LA AMPLIACIÓN, DE LA RED DE ENERGÍA ELÉCTRICA. 	<ul style="list-style-type: none"> • AMPLIACIÓN DE LA RED DE ENERGÍA ELÉCTRICA EN LA COMUNIDAD. • SOLICITUDES HECHAS A DEPENDENCIAS GUBERNAMENTALES. • MEJORAR Y AMPLIAR LAS LINEAS Y REDES ELÉCTRICAS PARA ABATIR ESTE REZAGO. 	<ul style="list-style-type: none"> • EXPEDIENTES TÉCNICOS, FOTOGRAFÍAS. • CONTRATOS DE TOMA DE LUZ. 	CORTO PLAZO	\$ 7000,000.00

CUADRO 45: LINEA ESTRATEGICA: DESARROLLO MUNICIPAL SOCIAL.





PLAN DE DESARROLLO MUNICIPAL

LINEA ESTRATEGICA: DESARROLLO MUNICIPAL SOCIAL.

PROYECTO ESTRATÉGICO: PROMOCIONAR Y DIFUNDIR LOS ATRACTIVOS TURÍSTICOS.

OBJETIVO PRINCIPAL	OBJETIVOS ESPECIFICOS	RESULTADOS	ACTIVIDADES	INDICADORES	MEDIOS DE VERIFICACIÓN	PLAZO A REALIZARSE	MONTO APROX. INVERSION
PROMOCIONAR Y DIFUNDIR LOS ATRACTIVOS TURÍSTICOS Y ARTESANÍAS COMO FUENTE GENERADORA DE EMPLEOS Y CONTRIBUIR AL DESARROLLO SUSTENTABLE DEL MUNICIPIO.	<ul style="list-style-type: none"> • APROVECHAR EL POTENCIAL TURÍSTICO DE YOSIJICA LAS PINTURAS RUPESTRES, YOSOYOKO LA CASCADA Y DESARROLLAR PROYECTOS DE ECOTURISMO. • DIFUNDIR NUESTRO PATRIMONIO CULTURAL, COLONIAL Y FOLKLÓRICO. • COMERCIALIZAR LAS ARTESANÍAS QUE SE PRODUCEN EN LA LOCALIDAD Y QUE CONSTITUYAN EN UN ATRACTIVO TURÍSTICO Y UNA FUENTE GENERADORA DE INGRESOS ECONÓMICOS. 	<ul style="list-style-type: none"> • RESCATE DE LAS ZONAS ARQUEOLÓGICAS Y AREAS VERDES. • PRESERVAR Y FOMENTAR DE LAS ARTESANÍAS QUE EN OTRO TIEMPO LE DIERON RENOMBRE A SAN AGUSTIN TLACOTEPEC. 	<ul style="list-style-type: none"> • REALISACION DE ESTUDIOS PARA LA IMPLEMENTACION DE PROYECTOS DE ECOTURISMO, ESPARCIMIENTO Y RECREACIÓN CON INVERSION PRIVADA, MUNICIPAL Y ESTATAL. • CAPACITACIÓN A GRUPOS DE PRESTADORES DE SERVICIOS TURÍSTICOS. • OTORGANDO COMUNICACIÓN TERRESTRE DE CAMINOS REVESTIDOS CON ACCESO A LOS A ATRACTIVOS NATURALES TURÍSTICOS. 	<ul style="list-style-type: none"> • PROYECTOS DE SERVICIOS TURÍSTICOS. • CURSOS PARA LOS PRESTADORES DE SERVICIOS TURÍSTICOS. • ELABORACIÓN DE FOLLETOS MAPAS Y MANUALES TURÍSTICOS EN COORDINACIÓN CON LAS SECRETARÍAS DE TURISMO FEDERAL Y ESTATAL. 	<ul style="list-style-type: none"> • PARTICIPACIÓN DE LOS MIEMBROS DEL CONSEJO DE DESARROLLO MUNICIPAL. • VERIFICACIÓN FÍSICA, FOTOGRAFÍAS • LISTAS DE ASISTENCIA, FOTOGRAFÍAS. 	CORTO PLAZO	\$ 500,000.00

CUADRO 46: LINEA ESTRATEGICA: DESARROLLO MUNICIPAL SOCIAL.



PLAN DE DESARROLLO MUNICIPAL

10.- CONCLUSIONES.

- PODEMOS MENCIONAR QUE AUNQUE ES NOTABLE EL ESFUERZO DE LAS AUTORIDADES POR MEJORAR LOS SERVICIOS QUE SE REQUIEREN PARA SATISFACER LAS NECESIDADES DE LOS HABITANTES DE SU MUNICIPIO, EXISTE UNA MARCADA CARENCIA EN CUANDO AL RUBRO DE AGUA, EDUCACIÓN Y SALUD Y NO HAY RECURSOS PARA ABATIR EL REZAGO EN ESE RUBRO.
- LOS HABITANTES DEL MUNICIPIO DE SAN AGUSTÍN TLACOTEPEC TIENEN COMO PRINCIPAL DEMANDA EL AGUA, RECURSO DE GRAN IMPORTANCIA PRINCIPALMENTE PARA EL CONSUMO HUMANO Y AGRÍCOLA LA INFRAESTRUCTURA QUE PUEDA ACERCAR EL SERVICIO A LAS FAMILIAS.
- OTRA ES LA SITUACIÓN DE LAS ACTIVIDADES DE ECOTURISMO MUY LIGADA AL DESEMPLEO Y A LA FALTA DE FORMACIÓN DE CONOCIMIENTOS EN EL MUNICIPIO.
- DESARROLLAR LAS CAPACIDADES DE LOS ACTORES SOCIALES PARA GESTIONAR ANTE LAS DEPENDENCIAS ESTATALES Y FEDERALES RECURSOS FINANCIEROS QUE APOYEN AL DESARROLLO RURAL. POR LOS PLANTEAMIENTOS EXPRESADOS DEJAN CLARA PREOCUPACIÓN LOS ACTORES SOCIALES POR LOGRAR LA SOLUCIÓN DE SUS PROBLEMAS.
- PARA LA CONSTRUCCIÓN DE OBRAS PRIORITARIAS COMO LA AMPLIACIÓN Y REFORZAMIENTO DE LOS SISTEMAS DE AGUA PARA CUBRIR EN SU TOTALIDAD LA DEMANDA DE ESTE SERVICIO.

EL PRESENTE PLAN ES UN DOCUMENTO QUE SIRVE A LAS AUTORIDADES MUNICIPALES Y TODA LA POBLACIÓN QUE REALIZAN ACCIONES AL INTERIOR DEL MUNICIPIO COMO UN DOCUMENTO QUE BRINDE ORIENTACIÓN Y GUÍA PARA ATENDER LAS NECESIDADES MÁS APREMIANTES DE LA COMUNIDAD, ES POR ELLO LA IMPORTANCIA DE SU DIFUSIÓN, EJECUCIÓN Y SEGUIMIENTO.



PLAN DE DESARROLLO MUNICIPAL

11.- TABLA DE NECESIDADES PRIORITARIAS

ANEXAN TABLAS DE NECESIDADES PRIORITARIAS DE INFRAESTRUCTURA SOCIAL, PROYECTOS PRODUCTIVOS Y DEMÁS NECESIDADES DE CORTO, MEDIANO Y LARGO PLAZO DEL MUNICIPIO DE SAN AGUSTIN TLACOTEPEC, TOMANDO EN CUENTA DESDE LA RANCHERÍA MÁS PEQUEÑA Y ALEJADA, HASTA LA CABECERA MUNICIPAL.

ORDEN DE PRIORIDAD DE LAS OBRAS Y ACCIONES A FINANCIAR CON EL FONDO PARA LA INFRAESTRUCTURA SOCIAL MUNICIPAL.

ORDEN DE PRIORIDAD	LOCALIDAD	NOMBRE DE LA OBRA O ACCIÓN	NO. DE BENEF.
1	COBERTURA MUNICIPAL	2% PROG. DESARROLLO INSTITUCIONAL.	
2	COBERTURA MUNICIPAL	3% GASTOS INDIRECTOS	
3	TOTOJA'A	INTRODUCCIÓN DE AGUA POTABLE.	80
4	YOSOJICA	REHABILITACIÓN DEL SISTEMA DE AGUA POTABLE.	250
5	CABECERA MUNICIPAL	REHABILITACIÓN DE TRES AULAS DE LA ESC. SEC. TEC. NO. 163	150
6	CABECERA MUNICIPAL	PAVIMENTACIÓN DE CALLES	2000
7	LA JUNTA DEL RIO	PROYECTO ECO TURISTICO	80

97

ORDEN DE PRIORIDAD DE OBRAS, ACCIONES, PROYECTOS PRODUCTIVOS, DE CAPACITACIÓN Y ORGANIZACIÓN A FINANCIAR CON RECURSOS MUNICIPALIZADOS DEL PROGRAMA PARA LA ADQUISICIÓN DE ACTIVOS PRODUCTIVOS RAMO GENERAL 8.

ORDEN DE PRIORIDAD	LOCALIDAD	NOMBRE DE LA OBRA O ACCIÓN	NO. DE BENEF.
1	BUENA VISTA	CONSTRUCCIÓN DE CANALES DE RIEGO.	100
2	LA JUNTA DEL RIO	PROYECTO ECO TURÍSTICO.	100
3	TOTOJAHA.	REHABILITACIÓN DE CANAL DE RIEGO	80
4	NDICAYUCU	INVERNADERO	150



H. Ayuntamiento
San Agustín Tlacotepec

MUNICIPIO DE SAN AGUSTIN TLACOTEPEC, DISTRITO DE TLAXIACO, OAX.
2011-2013

PLAN DE DESARROLLO MUNICIPAL

ORDEN DE PRIORIDAD DE LAS OBRAS, ACCIONES, PROYECTOS PRODUCTIVOS, DE CAPACITACIÓN Y ORGANIZACIÓN A FINANCIAR CON OTRAS FUENTES DE FINANCIAMIENTO.

ORDEN DE PRIORIDAD	LOCALIDAD	NOMBRE DE LA OBRA O ACCIÓN	NO. DE BENEF.
1	LA JUNTA DEL RIO	CONSTRUCCIÓN DEL PUENTE	250
2	TOTOJAHA	REVESTIMIENTO DE CAMINO	80
3	YOSOJICA	REVESTIMIENTO DE CAMINO	250
4	TIXI	REVESTIMIENTO DE CAMINO	100
5	NDICAYUCU	SALÓN DE USOS MULTILES	150
6	BUENA VISTA	REVESTIMIENTO DE CAMINO	80
7	LA JUNTA DEL RIO	ELABORACIÓN DE PROYECTO PARA LA CASA DE SALUD.	80
8	YOSOKUTE	ALUMBRADO PUBLICO DE LA CALLE BENITO JUAREZ.	100





H. Ayuntamiento
San Agustín Tlacotepec

MUNICIPIO DE SAN AGUSTIN TLACOTEPEC, DISTRITO DE TLAXIACO, OAX.
2011-2013

PLAN DE DESARROLLO MUNICIPAL

ANEXOS.

99





H. Ayuntamiento
San Agustín Tlacotepec

MUNICIPIO DE SAN AGUSTIN TLACOTEPEC, DISTRITO DE TLAXIACO, OAX.
2011-2013

PLAN DE DESARROLLO MUNICIPAL

ACTA DE INTEGRACIÓN DEL CONSEJO DE DESARROLLO SOCIAL MUNICIPAL 2011.

100





H. Ayuntamiento
San Agustín Tlacotepec

MUNICIPIO DE SAN AGUSTIN TLACOTEPEC, DISTRITO DE TLAXIACO, OAX.
2011-2013

PLAN DE DESARROLLO MUNICIPAL

ACTA DE INTEGRACIÓN DEL CONSEJO DE DESARROLLO SOCIAL MUNICIPAL 2012.

101





H. Ayuntamiento
San Agustín Tlacotepec

MUNICIPIO DE SAN AGUSTIN TLACOTEPEC, DISTRITO DE TLAXIACO, OAX.
2011-2013

PLAN DE DESARROLLO MUNICIPAL

ACTA DE PRIORIZACIÓN DE OBRAS Y ACCIONES EJERCICIO 2011.

102





H. Ayuntamiento
San Agustín Tlacotepec

MUNICIPIO DE SAN AGUSTIN TLACOTEPEC, DISTRITO DE TLAXIACO, OAX.
2011-2013

PLAN DE DESARROLLO MUNICIPAL

ACTA DE PRIORIZACIÓN DE OBRAS Y ACCIONES EJERCICIO 2012.

103

