

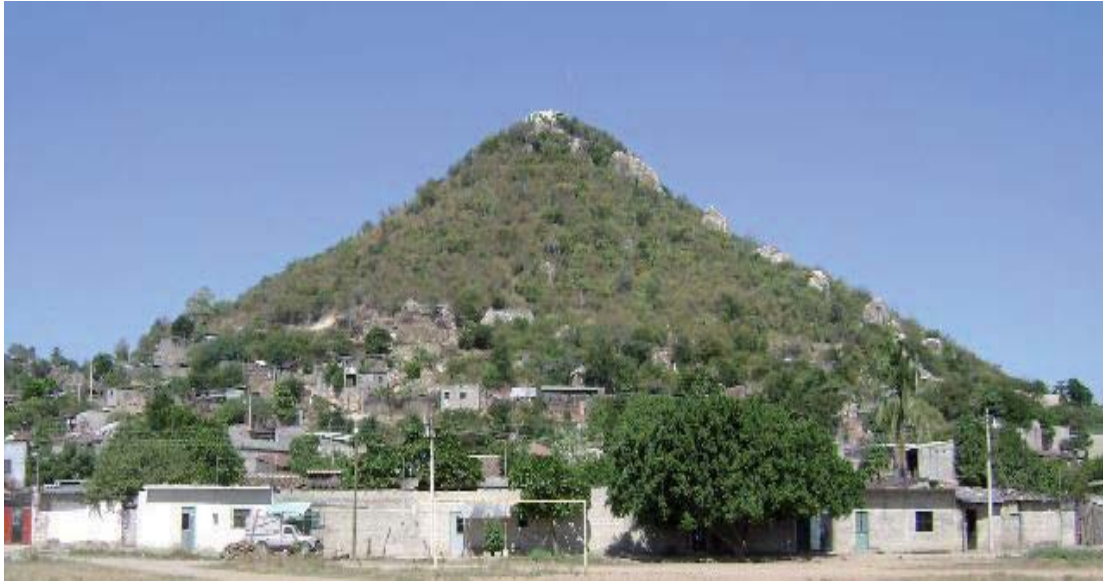

VILLA DE SAN BLAS ATEMPA



PLAN MUNICIPAL DE DESARROLLO DE LA VILLA DE SAN BLAS ATEMPA, OAXACA



CONSEJO DE DESARROLLO SOCIAL MUNICIPAL DE LA VILLA DE SAN BLAS ATEMPA,  
OAXACA 2011-2013



VILLA DE SAN BLAS ATEMPA



PLAN MUNICIPAL DE DESARROLLO DE LA VILLA DE SAN BLAS ATEMPA, OAXACA

**INDICE:**

CAPITULO	CONTENIDO	PAGINA
	<b>ÍNDICE DE CUADROS</b>	I
	<b>ÍNDICE DE FOTOGRAFÍAS</b>	II
	<b>ÍNDICE DE MAPAS</b>	III
	INTRODUCCION	16
<b>I</b>	<b>EL PROCESO DE PLANEACION DEL DESARROLLO MUNICIPAL</b>	17
	1.1 Concertación	17
	1.2 Formulación	17
	1.3 Validación, Publicación y Registro	18
	1.4 Ejecución	18
	1.5 Seguimiento y Evaluación	18
<b>II</b>	<b>FORMULACION DEL PLAN MUNICIPAL DE DESARROLLO</b>	19
	2.1 Mensaje del Presidente Municipal	19
2.2	Principios de la Planeación del Desarrollo Municipal	20
	2.2.1 Corresponsabilidad	21
	2.2.2 Participación Informada	21
	2.2.3 Integralidad	21
	2.2.4 Transversalidad	21
	2.2.5 Sustentabilidad	21
	2.2.6 Equidad	21
	2.2.7 Interculturalidad	22
	2.2.8 Igualdad de Genero	22
	2.2.9 Apego a la Legalidad	22
	2.2.10 Autonomía Municipal	22
	2.2.11 Productividad	22
	2.2.12 Competitividad	22
	2.2.13 Transparencia y Rendición de Cuentas	22
2.3	Marco de Referencia	23
	2.3.1 Marco Jurídico	23
	2.3.2 Marco Normativo	24
	2.3.3 Marco Metodológico	25
<b>III</b>	<b>ANTECEDENTES HISTORICOS</b>	26
	3.1 Significado del Nombre San Blas Atempa	26
	3.2 Origen del Municipio de San Blas Atempa	26
<b>IV</b>	<b>EJE AMBIENTAL</b>	28
4.1	Delimitación del Territorio	29
	4.1.1 Localización Geográfica	29
	4.1.1.1 Macro localización	29
	4.1.1.2 Micro localización	31
	4.1.2 Características Generales del Territorio	31
	4.1.2.1 Extensión Territorial	31
	4.1.2.2 Altitud y Latitud	32



VILLA DE SAN BLAS ATEMPA



PLAN MUNICIPAL DE DESARROLLO DE LA VILLA DE SAN BLAS ATEMPA, OAXACA

	4.1.2.3	Clima	32
	4.1.2.4	Temperatura	32
	4.1.2.5	Precipitación	32
	4.1.2.6	Vientos	33
	4.1.2.7	Hidrología	33
	4.1.2.8	Hidrografía	33
	4.1.2.9	Cuencas y Subcuencas	33
	4.1.2.10	Orografía	34
	4.1.2.11	Suelos	34
	4.1.2.12	Fauna	35
	4.1.2.13	Flora	35
	4.1.2.14	Recursos Forestales	35
	4.1.2.15	Recursos Minerales	35
	4.1.2.16	Descripción de Paisajes	35
	4.1.2.17	Análisis del Estado los Recursos Naturales	36
	4.1.2.18	Patrón de Asentamientos Humanos	36
	4.1.2.19	Manejo y Tratamiento de Residuos	37
		<b>DIAGNOSTICO EJE SOCIAL</b>	37
V	5.1	Actores Sociales	37
	5.1.1	Principales Organizaciones que tienen presencia en el Municipio	38
	5.1.1.2	productivas	38
	5.1.1.3	Sociales	38
	5.1.1.4	Económicas	38
	5.1.1.5	Políticas	38
	5.1.1.6	Religiosas	38
	5.1.2	Instituciones que tienen presencia en el Municipio	38
	5.1.3	Relación entre Actores	38
	5.1.4	Expresiones de Liderazgo	39
	5.1.5	Relaciones de Poder	39
	5.1.6	Tendencias de Desarrollo de las Organizaciones	39
	5.1.7	Tenencia de la Tierra	40
	5.1.7.1	Conflictos Agrarios	40
	5.1.8	Infraestructura de Servicios Básicos, ligada a actores involucradas (Numero de Escuelas, Centros de Salud, Organización de Comité y Necesidades)	41
	5.1.9	Infraestructura de Electrificación, ligada a actores involucrados, (cobertura, organización de comités y necesidades )	44
	5.1.10	Infraestructura de agua potable y saneamiento (cobertura organización de los comités y necesidades)	44
	5.2	Diagnóstico de la Infraestructura Social Básica	45
	5.2.1	Caminos y Carreteras	45
	5.2.2	Escuelas, Numero de Alumnos, Personal Docente e Infraestructura Existente	45
	5.2.3	Clínicas, centros de Salud y Casas de Salud	50
	5.2.4	Transporte	51
	5.2.5	Infraestructura Social Básica	52
	5.2.5.1	Mercados	52



PLAN MUNICIPAL DE DESARROLLO DE LA VILLA DE SAN BLAS ATEMPA, OAXACA

	5.2.5.2	Basureros	53
	5.2.5.3	Panteones	53
	5.2.5.4	Rastros	54
	5.2.5.5	Agua Potable	54
	5.2.5.6	Instalaciones Deportivas y de Esparcimiento	54
<b>VI</b>		<b>DIAGNOSTICO EJE HUMANO</b>	54
	6.1	Datos Demográficos	54
	6.1.1.	Población Total (Por Genero, Edad y Capacidades Diferentes)	54
	6.1.2	Tasa de Crecimiento Humano	55
	6.1.3	Padrón y efectos de Migración	55
	6.1.4	Discapacidad	56
	6.1.5	Telecomunicaciones	57
	6.1.6	Abasto Rural	57
	6.1.7	Tipo de vivienda, ocupante, tipo de material, servicios, en las viviendas (agua potable, drenaje, energía eléctrica, piso de tierra, con radio, tv. y sky), tipo de cocina en la vivienda	58
	6.2	Salud(Morbilidad, Mortalidad, Nutrición, y Enfermedades Crónicas o agudas, calidad del Servicio)	62
	6.3	Educación(Grado de alfabetismo y analfabetismo, calidad del Servicio)	63
	6.4	Aspectos de Capacitación (Necesidades de Capacitación y desarrollo de capacidades)	65
	6.5	Índice de Marginación e Índice de Desarrollo Humano	66
	6.6	Desarrollo de las Mujeres e Igualdad	68
	6.7	Religión	69
	6.8	Valores	70
	6.9	Cultura	72
	6.9.1	Lengua	72
	6.9.2	Danza	73
	6.9.3	Música	74
	6.9.4	Artesanías	74
	6.9.5	Gastronomía	75
	6.9.6	Costumbres y Tradiciones	75
	6.9.7	Fomento y Desarrollo de la Cultura Indígena	78
<b>VII</b>		<b>DIAGNOSTICO DE EJE ECONOMICO</b>	79
	7.1	Sistemas de Producción	79
	7.1.1	Agrícolas	79
	7.1.2	Pecuarios	80
	7.1.3	Forestales	80
	7.1.4	Acuícola y Pesca	80
	7.2	Sistemas Producto (Análisis de Cadena Productiva	80
	7.2.1	Cadena productiva del cultivo de ajonjolí	98
	7.2.2	Cadena productiva de maíz	99



VILLA DE SAN BLAS ATEMPA



PLAN MUNICIPAL DE DESARROLLO DE LA VILLA DE SAN BLAS ATEMPA, OAXACA

	7.2.3	Cadena productiva del cultivo del camote	99
	7.2.4	Cadena productiva del cultivo de sorgo	100
	7.3	Otras Actividades Económicas	100
	7.3.1	Industria y Transformación	100
	7.3.2	Artesanías	101
	7.4	Mercado (Mano de Obra, Bienes, Servicios, Capitales)	101
	7.5	Población Económicamente Activa	102
	7.6	Ventajas Competitivas del Municipio	105
	7.7	Infraestructura Productiva	105
<b>VIII</b>		<b>DIAGNOSTICO DEL EJE INSTITUCIONAL</b>	107
	8.1	Infraestructura y Equipo Municipal	107
	8.2	Maquinaria y Equipo(incluye vehículos)	110
	8.3	Organización y Profesionalización Municipal ,estructura y Delimitación de Funciones y Responsabilidades	115
	8.3.1	Ingresos y Egresos del Municipio	118
	8.3.1.2	Ingresos 2011	118
	8.3.1.3	Ingresos 2012	123
	8.3.1.4	Egresos 2011	137
	8.3.1.5	Egresos 2012	138
	8.3.2	Reglamentación Municipal y su Aplicación	144
	8.3.2.1	Prestación de Servicios y su Salud	144
	8.3.3.	Consejos de Desarrollo Social Municipal	146
	8.3. 3.1	Estructura de Desarrollo Social Municipal	147
	8.3.4.	Consejo de Protección Civil	148
	8.3.4.1	Estructura Consejo de Protección Civil	149
	8.3.4.2	Relación de Albergues	150
	8.3.5	Consejo de Seguridad Publica	151
	8.3.5.1	Estructura Consejo de Seguridad Publica	151
	8.3.6	Transparencia y Acceso a la información Publica	152
	8.3.7	Fortalecimiento a la Participación Ciudadana y la Contraloría	152
	8.3.8	Opinión Ciudadana acerca del Gobierno Actual	152
	4.3.9	La Contraloría Social	152
	8.3.10	Fortalecimiento de las Relaciones intergubernamentales	152
<b>IX</b>		<b>DEFINICIÓN Y ANALISIS DE PROBLEMAS</b>	156
	9.1	Foda Identificación de Fortalezas, Oportunidades, Debilidades, y Amenazas	153
	9.1.2	Identificación de Problemas	153
	9.1.3	Análisis de los Problemas	154
	9.1.3.1	Infraestructura social básica e insuficiente y caminos rurales de difícil acceso e inseguros y urbanización	154
	9.1.3.2	Bajo nivel educativo y alta deserción escolar	154
	9.1.3.3	Servicios de salud deficientes	154
	9.1.3.4	Bajo rendimiento de los productores agrícolas	155



VILLA DE SAN BLAS ATEMPA



PLAN MUNICIPAL DE DESARROLLO DE LA VILLA DE SAN BLAS ATEMPA, OAXACA

	9.1.3.5	Deficiencia en la prestación de servicios	155
	9.1.3.6	Reducción de la calidad y disponibilidad de los recursos naturales	156
	9.1.3.7	Pérdida de los valores de los habitantes	156
9.2		Matriz de Priorización de Problemas	157
	9.2.1	Priorización de problemas (Orden de Priorización de problemas en base al criterio del Consejo de Desarrollo Social municipal (CDSM))	158
	9.2.2	Árbol de Problemas	158
<b>X</b>		<b>IDENTIFICACION DE SOLUCIONES</b>	164
	10.1	Árbol de Soluciones	164
<b>XI</b>		<b>SOLUCIONES ESTRATEGICAS</b>	169
	11.1	Matriz de Soluciones Estratégicas	169
		<b>PLAN MUNICIPAL DE DESARROLLO</b>	171
<b>XII</b>		<b>PROYECTOS ESTRATEGICOS</b>	172
	12.1	Objetivos Estratégicos	172
	12.1.1	Eje Ambiental	172
	12.1.2	Eje Social	172
	12.1.3	Eje Humano	173
	12.1.4	Eje Económico	173
	12.1.5	Eje Institucional	173
	12.2	Matriz de Líneas Estratégicas (cuadros de matriz de líneas estratégicas priorizadas por el Consejo de Desarrollo Social Municipal (CDSM)2011-2012	174
<b>XIII</b>		<b>SAN BLAS ATEMPA 2011 ENTRE EL PASADO Y EL FUTURO</b>	221
	13.1	Visión y Misión	221
	13.1.1	Visión	221
	13.1.2	Misión	222
	13.1.3	Imaginando el Futuro	222
	13.1.3.1	Escenario Tendencial	222
	13.1.3.2	Escenario Deseado	223
	13.1.4.	Presentación	223
	13.1.4.1	Principios y Valores Compartidos	223
	13.1.5	Objetivos	223
	13.1.6	Consulta e Inclusión	224
	13.1.7	Desarrollo de Capacidad	224
	13.1.8	Sustentabilidad en la Salud	224
	13.1.9	Transversalidad	224
	13.1.2	Estrategia	224
	13..3	Políticas Transversales	225
	13..3.1	Políticas Publicas	225
	13.3.2	Políticas de los Derechos Humanos	225
	13.3.3	Políticas de Equidad de Genero	226
<b>XIV</b>		<b>INVOLUCRADOS EN LA GESTION DEL PLAN MUNICIPAL DE DESARROLLO</b>	228



VILLA DE SAN BLAS ATEMPA



PLAN MUNICIPAL DE DESARROLLO DE LA VILLA DE SAN BLAS ATEMPA, OAXACA

XV	14.1	Cuadros de Involucrado en el Plan Municipal de Desarrollo	228
		<b>PUESTA EN MARCHA EL PLAN MUNICIPAL DE DESARROLLO</b>	238
	15.1	Programa de actividades y seguimiento (Validación, Registro y Publicación)	238
	15.1.2	Valoración de los Recursos Internos del Municipio	253
	15.1.3	Evaluación y Ejecución del Plan Municipal de Desarrollo	253
	15.1.4	Validación Registro y Publicación	253
XVI		<b>BLOGRAFÍA</b>	254
XVII		<b>ANEXOS</b>	255
	17.1	Acta de Consejo de Desarrollo Social Municipal 2011	256
	17.2	Acta de Priorización de obras del 2011	264
	17.3	Acta de Consejo de Desarrollo Social Municipal 2012	279
	17.4	Acta de Priorización de obras del 2012	288
	17.5	Oficio de presentación del Presupuesto de Egresos 2012 a la Auditoría Superior del Estado	316
	17.6	Oficio de presentación de la Ley de Ingresos 2012 al Congreso del Estado	317
	17.7	Acta de Consejo para la Aprobación y Validación del Plan Municipal de Desarrollo	318
	17.8	Acta de Sesión Extraordinaria de Cabildo para la Aprobación y Validación del Plan Municipal de Desarrollo	323
	17.9	Fotografías evidencias de las reuniones del Consejo de Desarrollo Social	325



VILLA DE SAN BLAS ATEMPA



PLAN MUNICIPAL DE DESARROLLO DE LA VILLA DE SAN BLAS ATEMPA, OAXACA

INDICE DE CUADROS

No.		CONTENIDO	Pagina
1	Cuadro 1	Temperatura Media Anual	32
2	Cuadro 2	Temperatura promedio Mensual	32
3	Cuadro 3	Precipitación Total Mensual	32
4	Cuadro 4	Población Toral en la Cabecera Municipal Y agencias	36
5	Cuadro 5	Extensión Territorial y Colindancias	40
6	Cuadro 6	Organización e Infraestructura de Educación	41
7	Cuadro 7	Organización e Infraestructura de Salud	42
8	Cuadro 8	Organización e Infraestructura Social Básica	44
9	Cuadro 9	Número de Alumnos, personal Docente, e Infraestructura existente	45
10	Cuadro 10	Población Total del Municipio	54
11	Cuadro 11	Numero de Poblaciones por sexo	55
12	Cuadro 12	Porcentaje de tasa de crecimiento	55
13	Cuadro 13	Porcentaje de Población Total	55
14	Cuadro 14	Población que sufre algún tipo de discapacidad	56
15	Cuadro 15	Tipos de Vivienda	59
16	Cuadro 16	Ocupantes en la Vivienda	59
17	Cuadro 17	Tipos de Material de la Vivienda	61
18	Cuadro 18	Servicios de la Vivienda	61
19	Cuadro 19	Tipos de cocina con que cuenta la Vivienda	62
20	Cuadro 20	Causas de Morbilidad del Municipio	62
21	Cuadro 21	Grado de Alfabetismo del Municipio	63





VILLA DE SAN BLAS ATEMPA



PLAN MUNICIPAL DE DESARROLLO DE LA VILLA DE SAN BLAS ATEMPA, OAXACA

22	Cuadro 22	Población Total de Asistencia Escolar del Municipio	64
23	Cuadro 23	Índice de Marginación	66
24	Cuadro 24	Índice de Desarrollo Humano	68
25	Cuadro 25	Religión en el Municipio	69
26	Cuadro 26	Total de población que habla una Lengua Indígena	72
27	Cuadro 27	Principales cultivos Cíclicos y perennes de Riego	79
28	Cuadro 28	Principales cultivos Cíclicos y perennes de Temporal	79
29	Cuadro 29	Calendario de Actividades para el cultivo de Ajonjolí en el ciclo Primavera Verano (Temporal)	82
30	Cuadro 30	Consto de Producción del A ajonjolí	83
31	Cuadro 31	Calendario de Actividades para el cultivo de Maíz en el Ciclo Primavera Verano (Temporal)	85
32	Cuadro 32	Consto de Producción del cultivo del Maíz ciclo primavera Verano	86
33	Cuadro 33	Calendario de Actividades para el cultivo de Maíz en el Ciclo otoño invierno)	90
34	Cuadro 34	Consto de Producción del cultivo del Maíz ciclo otoño invierno	90
35	Cuadro 35	Calendario de Actividades para el cultivo de camote en el ciclo otoño-invierno	93
36	Cuadro 36	Consto de Producción del cultivo de camote en el ciclo otoño-invierno	93
37	Cuadro 37	Calendario de Actividades para el cultivo de Sorgo ciclo agrícola temporal con riego de auxilio	95
38	Cuadro 38	Consto de Producción del cultivo de Sorgo ciclo agrícola temporal con riego de auxilio	95
39	Cuadro 39	Mercado (Mano de obra, bienes y Servicios, capitales	101
40	Cuadro 40	Población que trabaja	101
41	Cuadro 41	Población económicamente Activa	102
42	Cuadro 42	Sectores por actividad	103
43	Cuadro 43	Población económicamente activa ocupada por el Sector de Actividad	104
44	Cuadro 44	Máquina y Equipos (incluye Vehículos)	110



VILLA DE SAN BLAS ATEMPA



PLAN MUNICIPAL DE DESARROLLO DE LA VILLA DE SAN BLAS ATEMPA, OAXACA

45	Cuadro 45	Organigrama del H, Ayuntamiento Municipal	117
46	Cuadro 46	Ingresos del Municipio 2011	118
47	Cuadro 47	Ingresos del Municipio 2012	123
48	Cuadro 48	Egresos del Municipio 2011	137
49	Cuadro 49	Egresos del Municipio 2012	138
50	Cuadro 50	Servicios Básicos que brinda el Municipio	146
51	Cuadro 51	Organigrama del Consejo de Desarrollo Social Municipal	147
52	Cuadro 52	Organigrama del Consejo de Protección Civil	149
53	Cuadro 53	Relación de Albergues	150
54	Cuadro 54	Organigrama del Consejo de Seguridad Publica	151
55	Cuadro 55	Foda	153
56	Cuadro 56	Priorización de Problemas	157
57	Cuadro 57	Problema 1 La Infraestructura Social Básica es Insuficiente, Caminos rurales inseguros y de difícil acceso y urbanización	158
58	Cuadro 58	Problema 2 bajo Nivel Educativo y alta deserción escolar	159
59	Cuadro 59	Problema 3 2514 habitantes de 3 agencias municipales no reciben atención médica oportuna, servicios de salud deficientes	160
60	Cuadro 60	Problema 4 bajos rendimientos de los productos agropecuarios, forestales	160
61	Cuadro 61	Problema 5 deficiente en la prestación de servicios administrativos de infraestructura y equipos	161
62	Cuadro 62	Problema 6 reducción de la disponibilidad de los recursos naturales	162
63	Cuadro 63	Problema 7 perdida de los valores de los habitantes del Municipio de San Blas Atempa	163
64	Cuadro 64	Solución 1 fortalecimiento de la Infraestructura Social Básica, agua potable, Drenaje, Energía Eléctrica, Caminos y Urbanización	164
65	Cuadro 65	Solución 2 fomento a la calidad de la educación e infraestructura Educativa	165



VILLA DE SAN BLAS ATEMPA



PLAN MUNICIPAL DE DESARROLLO DE LA VILLA DE SAN BLAS ATEMPA, OAXACA

66	Cuadro 66	Solución 3, Equipamiento Integral a la Unidades Médicas de cada una de las Agencias Municipales, servicios de salud de calidad	166
67	Cuadro 67	Solución 4 Fomento al impulso a la actividades productivas agropecuarias, forestales de forma sustentable	166
68	Cuadro 68	Solución 5 fomento a la mejora de la capacidad administrativa y de la prestación de servicios	167
69	Cuadro 69	Solución 6 impulso a la conservación de los recursos naturales	168
70	Cuadro 70	Solución 7, fomento a la preservación de la cultura y tradiciones e impulso al desarrollo de capacidades y generación de empleos entre la población vulnerable	168
71	Cuadro 71	Matriz de Soluciones	169
72	Cuadro 72	Infraestructura Básica de agua potable 2011	174
73	Cuadro 73	Infraestructura Básica de agua potable 2012	175
74	Cuadro 74	Infraestructura Básica de Drenaje Sanitario 2011	177
75	Cuadro 75	Infraestructura Básica de Drenaje Sanitario 2012	178
76	Cuadro 76	Infraestructura Básica de calles y caminos 2011	182
77	Cuadro 77	Infraestructura Básica de calles y caminos 2012	186
78	Cuadro 78	Infraestructura Básica Educativa 2011	193
79	Cuadro 79	Infraestructura Básica Educativa 2012	196
80	Cuadro 80	Infraestructura Básica Electrificación 2011	203
81	Cuadro 81	Infraestructura Básica Electrificación 2012	205
82	Cuadro 82	Infraestructura Básica Saneamiento 2011	210
83	Cuadro 83	Infraestructura Básica Saneamiento 2012	211
84	Cuadro 84	Infraestructura Básica para contingencias 2011	213
85	Cuadro 85	Infraestructura Básica para contingencias 2012	214
86	Cuadro 86	Infraestructura productiva del campo 2011	215



VILLA DE SAN BLAS ATEMPA



PLAN MUNICIPAL DE DESARROLLO DE LA VILLA DE SAN BLAS ATEMPA, OAXACA

87	Cuadro 87	Infraestructura Deportiva	216
88	Cuadro 88	En el rubro de Espacios del Conocimiento	217
89	Cuadro 89	En el Rubro Artesanías	218
90	Cuadro 90	Fortalecimiento en la Infraestructura Social Básica ,agua potable, Energía Eléctrica, Drenajes y Caminos rurales y urbanización	228
91	Cuadro 91	Fomento a la calidad de la educación e infraestructura Educativa	229
92	Cuadro 92	Fortalecimiento al Servicio médico y promoción del cuidado de la salud y servicios de salud de calidad	230
93	Cuadro 93	Fomento al impuso a la actividades productivas agropecuarias, forestales de forma sustentable	231
94	Cuadro 94	Fomento al impuso a la actividades productivas agropecuarias, forestales de forma sustentable	232
95	Cuadro 95	Fomento al impuso a la actividades productivas agropecuarias, forestales de forma sustentable	233
96	Cuadro 96	Fomento a la mejora de la capacidad administrativa y de la prestación de servicios	234
97	Cuadro 97	impulso a la conservación de los recursos naturales	235
98	Cuadro 98	Fomento a la preservación de la cultura y tradiciones e impulso al desarrollo de capacidades y generación de empleos entre la población vulnerable	236
99	Cuadro 99	Fomento a la preservación de la cultura y tradiciones e impulso al desarrollo de capacidades y generación de empleos entre la población vulnerable	237
100	Cuadro 100	Fortalecimiento en la Infraestructura Social Básica ,agua potable, Energía Eléctrica, Drenajes y Caminos rurales y urbanización	238
101	Cuadro 101	Fomento a la calidad de la educación e infraestructura Educativa	240
102	Cuadro 102	Fortalecimiento al Servicio médico y promoción del cuidado de la salud y servicios de salud de calidad	241
103	Cuadro 103	Fomento al impuso a la actividades productivas agropecuarias, forestales de forma sustentable	242
104	Cuadro 104	Fomento al impuso a la actividades productivas agropecuarias, forestales de forma sustentable	244
105	Cuadro 105	Fomento al impuso a la actividades productivas agropecuarias, forestales de forma sustentable	246
106	Cuadro 106	Fomento a la mejora de la capacidad administrativa y de la prestación de servicios	247



VILLA DE SAN BLAS ATEMPA



PLAN MUNICIPAL DE DESARROLLO DE LA VILLA DE SAN BLAS ATEMPA, OAXACA

107	Cuadro 107	Impulso a la conservación de los recursos naturales	249
108	Cuadro 108	Fomento a la preservación de la cultura y tradiciones e impulso al desarrollo de capacidades y generación de empleos entre la población vulnerable	250
109	Cuadro 109	Fomento a la preservación de la cultura y tradiciones e impulso al desarrollo de capacidades y generación de empleos entre la población vulnerable	251



VILLA DE SAN BLAS ATEMPA



PLAN MUNICIPAL DE DESARROLLO DE LA VILLA DE SAN BLAS ATEMPA, OAXACA

INDICE DE FOTOGRAFIAS

No.		CONTENIDO	Pagina
1	Foto 1	Orografía de San Blas Atempa Oaxaca	34
2	Foto 2	Escuelas del Municipio de San Blas Atempa	48-49
3	Foto 3	Mercado Municipal	52
4	Foto 4	Basureo Municipal	53
5	Foto 5	Panteón Municipal	53
6	Foto 6	Tipo de Mercado en el Municipio	58
7	Foto 7	Características Generales de Vivienda Rural	58
8	Foto 8	Capillas e Iglesias de San Blas Atempa	69
9	Foto 9	Artesanías en el Municipio	74
10	Foto 10	Tipo de Siembra de Ajonjolí	81
11	Foto 11	Tipos de Siembra del Maíz	87
12	Foto 12	Aporque del Maíz	89
13	Foto 13	Cosecha del Maíz	89
14	Foto 14	Siembra del Cultivo del Camote	92
15	Foto 15	Módulo de Riego No. 3	105
16	Foto 16	Instalaciones del Palacio Municipal	107
17	Foto 17	Casa del Pueblo Municipal	108



VILLA DE SAN BLAS ATEMPA



PLAN MUNICIPAL DE DESARROLLO DE LA VILLA DE SAN BLAS ATEMPA, OAXACA

**MAPAS**

<b>No.</b>	<b>contenido</b>	<b>pagina</b>
1	Mapa Representativo del Istmo de Tehuantepec	30
2	Cuadro Representativo de San Blas Atempa	31
3	Mapa Representativo de Cuerpos de agua permanente e intermitente	33
4	Mapa Representativo de caminos y carreteras	45



VILLA DE SAN BLAS ATEMPA



PLAN MUNICIPAL DE DESARROLLO DE LA VILLA DE SAN BLAS ATEMPA, OAXACA

## INTRODUCCION

El presente Plan municipal de Desarrollo es el resultado de 2 talleres en donde participaron las autoridades municipales, representantes agrarios, sociales y civiles así como las dependencias Federales y Estatales que tienen concurrencia en el municipio para detectar los principales problemas que enfrenta el municipio actualmente.

Se hace con el fin de que sirva para marcar la pauta en la realización de un plan municipal de desarrollo participativo para el municipio de la villa de San Blas Atempa, Oaxaca, que a la vez servirá para la realización de proyectos estratégicos que conllevaran al desarrollo rural sustentable de la población.

No cabe duda que sin el apoyo incondicional de las autoridades municipales, representantes agrarios, sociales y civiles así como las dependencias Federales y Estatales el presente diagnóstico no se realizaría de manera satisfactoria ya que saben del valor y la importancia que tiene para el desarrollo del Municipio de San Blas Atempa, Oaxaca.

La magia del pueblo de San Blas Atempa se ve reflejado en su gente, en sus tradiciones, en sus fiestas, en su vida diaria y también en esas carencias tan marcadas que hacen que sea un pueblo que día a día lucha por salir adelante, que lucha para dejar atrás esas carencias, porque a través del tiempo ha demostrado madurez e imparcialidad para elegir a sus autoridades, los cuales tienen el compromiso de llevar a su pueblo a un crecimiento sustentable, por ello, se han organizado para que a través del Consejo de Desarrollo Social Municipal y de sus Instituciones procuren el Plan de Desarrollo Municipal que pueda impulsar a los ciudadanos de San Blas Atempa al desarrollo que tanto anhelan, con mejores escuelas, con mejores centros de salud, con más calles pavimentadas, con más y mejores servicios básicos como electricidad, agua potable y drenaje sanitario.

16





VILLA DE SAN BLAS ATEMPA



PLAN MUNICIPAL DE DESARROLLO DE LA VILLA DE SAN BLAS ATEMPA, OAXACA

Este es un trabajo que se ha realizado a base de tomar en cuenta a las organizaciones, comités de colonias y barrios, comités de escuelas y de salud, organizando para ello reuniones de trabajo con cada una de ellas para recoger sus impresiones, sus necesidades, para conocer su forma de vida, sus tradiciones, sus costumbres y lo más importante, el deseo de dejar atrás las carencias tan marcadas y sus diferencias entre hermanos, deseando para ello un pueblo pacífico con un desarrollo sustentable beneficiando a todos y a cada uno de sus habitantes.

## **CAPITULO I. PROCESO DE PLANEACION DE DESARROLLO MUNICIPAL**

### **1.1 Concertación**

Se impulsó la participación social en la elaboración del Plan Municipal de Desarrollo, mediante procesos de promoción y planeación participativa, que nos permitieron detectar las necesidades prioritarias de la población.

El Ayuntamiento Municipal tuvo su participación con las acciones de consulta con la ciudadanía y acercamiento con las personas, grupos y organizaciones, mediante invitaciones directas, en sesiones de consejo, entre otras.

Además se analizó la problemática social y posibles alternativas de solución con las personas y grupos que hacen la demanda o planteamientos de promoción del desarrollo.

### **1.2 Formulación**

El Plan Municipal de Desarrollo se encuentra ordenado de acuerdo a los lineamientos metodológicos para la planeación del desarrollo municipal, contiene gráficas, cuadros, imágenes, entre otro. Está sustentado con el marco jurídico aplicable y contiene una misión, visión, obras, proyectos, acciones y metas.



VILLA DE SAN BLAS ATEMPA



## PLAN MUNICIPAL DE DESARROLLO DE LA VILLA DE SAN BLAS ATEMPA, OAXACA

El plan se conforma por un diagnóstico analítico que comprende los ejes: Ambiental, Social, Humano, Económico e Institucional, donde se encuentra reflejada la situación actual del Municipio de Santa María Mixtequilla, sus fortalezas, recursos naturales, capital Humano y Gobierno.

En el plan se encuentran las líneas de acción, con sus objetivos por eje y la programación por obras, proyectos y acciones tendientes a la promoción del Desarrollo Municipal en corto, mediano y largo plazo.

### **1.3 Validación, publicación y registro**

Una vez validado el plan ante el Cabildo, el Consejo de Desarrollo Social Municipal y las instancias correspondientes el Ayuntamiento Municipal está comprometido dar a conocer el plan a la población en comunicados y asambleas. También se remitirá, a la Cámara de Diputados, al periódico oficial del Gobierno del Estado para su publicación y registrarlo ante la Secretaría de Finanzas.

### **1.4 Ejecución**

Las obras, proyectos y acciones contemplados en el Plan Municipal de Desarrollo serán verificados, la aplicación de los recursos asignados, ingresos propios, participaciones, mezcla de recursos y otros, para en algunos casos se requerirá fortalecer la estructura operativa y financiera del Municipio y las capacidades de las personas responsables del proceso de integración de los proyectos, expedientes técnicos, especificaciones y características de las obras, presupuestos y comprobación de los recursos asignados.

### **1.5 Seguimiento y Evaluación**

El seguimiento y evaluación corresponderán a los indicadores cuantitativos y metas del Plan Municipal de Desarrollo en los tiempos estimados de ejecución. Así también proponer medidas correctivas y soluciones ante las acciones planteadas en el plan que no han podido instrumentarse o no presentan los resultados programados en el calendario de acciones.

En una visión integral, la evaluación determinará el nivel de avance del PMD, además de los logros cualitativos alcanzados en el proceso.

18



VILLA DE SAN BLAS ATEMPA



PLAN MUNICIPAL DE DESARROLLO DE LA VILLA DE SAN BLAS ATEMPA, OAXACA

## **CAPITO II. FORMULACION DEL PLAN MUNICIPAL DE DESARROLLO**

### **2.1 MENSAJE DEL PRESIDENTE MUNICIPAL**

En cumplimiento al mandato establecido en el artículo 27 de la Constitución Política de los Estados Unidos Mexicanos y en cumplimiento con la Ley de Desarrollo Rural Sustentable, hago entrega a los habitantes del municipio de la Villa de San Blas Atempa, a las dependencias que forman parte de la comisión intersecretarial el documento denominado PLAN DE DESARROLLO MUNICIPAL DE LA VILLA DE SAN BLAS ATEMPA, OAXACA; en el cual se manifiesta la situación general que guarda el municipio y de los programas y proyectos específicos que se formularon dentro de talleres participativos para combatir el rezago en el que se encuentra inmerso el municipio quedando de antemano agradecido de todos los que conforman el CONSEJO DE DESARROLLO SOCIAL MUNICIPAL (CDSM) que con entusiasmo se han apropiado del PLAN MUNICIPAL, y a todos que de manera directa o indirecta participaron en un amplio proceso democrático en la elaboración de programas, diseño de estrategias y líneas de acción que este gobierno debe seguir para impulsar este municipio los próximos tres años a un desarrollo sustentable para una mejor calidad de vida para cada uno de sus habitantes.

Este documento regirá la política pública de esta administración y sentara las bases y proyectos en el cual se regirá estrictamente el desempeño de este H. Ayuntamiento Municipal para mejorar las condiciones de vida de sus habitantes y crear oportunidades de desarrollo en materia de ingreso, empleo, salud, justicia, seguridad, educación, paz social y medio ambiente sustentable para nuestro municipio.

Atentamente

C.P. Héctor Jiménez Osorio

Presidente Municipal Constitucional  
de San Blas Atempa, Oaxaca

19

**CONSEJO DE DESARROLLO SOCIAL MUNICIPAL DE LA VILLA DE SAN BLAS ATEMPA,  
OAXACA 2011-2013**



VILLA DE SAN BLAS ATEMPA



PLAN MUNICIPAL DE DESARROLLO DE LA VILLA DE SAN BLAS ATEMPA, OAXACA

## 2.2.- PRINCIPIOS PARA LLEVAR A CABO EL PROCESO DE PLANEACIÓN MUNICIPAL

El Consejo de Desarrollo Social Municipal ha convocado al pueblo para que se organicen en comités de barrios y/o colonias para planear y definir las necesidades que aquejan sus territorios, sus familias, sus hijos, organizando para ello reuniones con cada uno de estos comités para tomar en cuenta sus opiniones, deseos. Se ha visitado a todas y a cada una de las escuelas pre-escolar, primaria, Secundaria y bachillerato del territorio municipal de San Blas Atempa para conocer las carencias con que cuentan para de esa forma definir un plan de trabajo que pueda solventar en gran medida las necesidades de la población estudiantil, se han realizado reuniones de trabajo con cada representante de las agencias municipales para que puedan aportar puntos que permitan proveer a su gente de asistencia en los diferentes rubros de necesidades. Se ha visitado y platicado con los representantes de las iglesias católicas y protestantes para que de acuerdo sus impresiones el pueblo de San Blas continúe preservando sus tradiciones, sus fiestas, así mismo se ha reunido con las diferentes organizaciones que participan en la economía del municipio, unión de taxistas, unión de motocarros, representantes de tiendas y comercios, representantes de los diferentes mercados.

Este acercamiento a los diferentes sectores de la población ha permitido conocer de cerca la magia de su gente, las tradiciones que envuelve a sus habitantes, las fiestas que llena de colorido al pueblo, sus carencias, sus necesidades y la habilidad con que han aprendido a llevar su economía, sus mercadeos, sus costumbres.

Lo cual ha permitido desarrollar este compendio que servirá de base para el desarrollo sustentable del pueblo de San Blas Atempa, con apoyo de las Autoridades Estatales y Federales y desterrar así para siempre la marginación en que se encuentra un pueblo en pleno centro de la franja conocida como Istmo de Tehuantepec rodeada de municipios que no tienen esa condición.



VILLA DE SAN BLAS ATEMPA



## PLAN MUNICIPAL DE DESARROLLO DE LA VILLA DE SAN BLAS ATEMPA, OAXACA

### TRANSICION DEMOCRATICA Y PRINCIPIOS BASICOS PARA EL PROCESO DE LA PLANEACIÓN

Son tiempos de cambios, tiempos en que los ciudadanos muestran la madurez democrática para tomar decisiones que les permita escoger a sus autoridades de forma pacífica, mostrando siempre la civilidad bajo un marco de confianza donde el actor principal es el ciudadano por lo que para la elaboración de este Plan se consideraron conceptos que inspiran la elaboración y ejecución un Plan Municipal de Desarrollo con fundamentos que motivan la actuación del gobierno en beneficio de sus gobernados y que determinaran llegando el momento, las prioridades de inversión pública basados en:

**2.2.1.-CORRESPONSABILIDAD:** Porque el Plan Municipal de Desarrollo refleja los esfuerzos y preocupaciones del gobierno y la ciudadanía, siendo estos quienes propusieron los proyectos, acciones y obras, quienes evaluarán su seguimiento y mejorarán las estrategias, haciéndose responsables de su ejecución.

**2.2.2 PARTICIPACIÓN INFORMADA,** La participación Social , Respetando los derechos individuales y colectivos así como la *intercultural* que existe entre comunidades indígenas y no indígenas, es un elemento principal en la Planeación del Desarrollo Municipal, es por eso que el CDSM, tuvo la mayor importancia para la toma de decisiones sobre las obras, proyectos y acciones a realizar en este periodo 2011-2013, además del firme compromiso de proporcionar información a la ciudadanía mensualmente o en reuniones extraordinarias según sea el caso, con el fin de facilitar la integración, realización y aprobación de los proyectos propuestos. La información manejada será de manera actualizada y suficiente que permita a la ciudadanía participar en la definición de múltiples obras o proyectos a favor del Desarrollo Municipal y algunas acciones contenidas en el Plan Municipal que está en proceso de elaboración.

**2.2.3.- INTEGRALIDAD:** Porque se contemplan con una visión de conjunto productores agrícolas, ganaderos, representantes de barrios, agentes municipales, comités de educación, de servicios básicos, organizaciones civiles, y todas fuerzas vivas del municipio se interrelacionan para que las decisiones incidan en el desarrollo del municipio.

**2.2.4.-TRANSVERSALIDAD:** Porque el proceso de planeación permite integrar los esfuerzos de diferentes instituciones para propiciar el desarrollo integral. Porque el presente plan de desarrollo plantea provocar la concurrencia de las dependencias institucionales y generar así el financiamiento de recursos para la ejecución de nuestras obras.

**2.2.5.-SUSTENTABILIDAD:** Porque se toma en cuenta el capital natural y humano de nuestro municipio, implementando mecanismos de acción que conlleven a la restauración del recurso, planteamiento de proyectos estratégicos que no ponen en riesgo los recursos para las generaciones futuras.

**2.2.6.-EQUIDAD:** Porque en el presente plan de desarrollo se pretende promover y defender los derechos indígenas y de la mujer San Blasña y las mismas oportunidades para la población sin distinción de etnia, sexo, clase, credo, ideología, edad.

21



VILLA DE SAN BLAS ATEMPA



PLAN MUNICIPAL DE DESARROLLO DE LA VILLA DE SAN BLAS ATEMPA, OAXACA

**2.2.7.-INTERCULTURALIDAD:** Tenemos el firme compromiso de interactuar con otras culturas de una forma respetuosa a sus diversidades y enriquecimiento mutuo donde se concibe que ninguna cultura está por encima de otra favoreciendo en todo momento la integración y convivencia de ambas partes.

**2.2.8.-IGUALDAD DE GÉNERO:** Porque durante la elaboración del Plan Municipal de Desarrollo se aseguró de incluir a la mujer y evitar así cualquier tipo de discriminación. Sabiendo que el impulso del desarrollo del municipio no podía quedar sin escuchar sus problemas y propuestas de tan importante sección.

**2.2.9.-APEGO A LA LEGALIDAD:** Durante el Ejercicio de este Gobierno es primordial el respeto de todos los derechos individuales y colectivos de la ciudadanía en la formulación del presente trabajo. Se busca que los ciudadanos se apeguen voluntariamente a la legalidad y se convenzan de su utilidad para vivir junto con otras personas con necesidades y derechos similares, en una sociedad cuya diversidad es digna de respetar; asimismo, se espera que desarrollen una actitud crítica frente al desempeño de sus representantes en la vida pública y sepan emplear los mecanismos que la propia ley les otorga, para hacer los cambios que contribuyan al mejoramiento social.

**2.2.10.-AUTONOMIA MUNICIPAL.-** El Ayuntamiento Municipal hará valer su derecho con estricto respeto a la Autonomía Municipal consagrada en la Constitución Política de los Estados Unidos Mexicanos y particularmente la del Estado, Tiene por objeto desarrollar acciones de capacitación, información, asesoría, investigación y difusión que fortalezca la capacidad administrativa, técnica y jurídica de los Ayuntamientos, a fin de que puedan cumplir cabalmente sus tareas en beneficio del Desarrollo de sus Comunidades.

**2.2.11.-PRODUCTIVIDAD.-** Es un aspecto importante para el desarrollo de nuestra sociedad, dotar de infraestructura productiva es la herramienta primordial de los productores, para que puedan diversificar sus productos en primarios y secundarios, así como cubrir gran parte de las demandas del mercado local o regional, y con ello generar un crecimiento económico.

**2.2.12.-COMPETITIVIDAD.-** Nuestras organizaciones a nivel Municipal tienden a mejorar sus actividades productivas para poder dar valor agregado a sus productos y competir en su entorno socioeconómico

**2.2.13.- TRANSPARENCIA Y RENDICION DE CUENTAS:** La rendición de cuentas y la transparencia son dos componentes esenciales en un Gobierno democrático. Por medio de la rendición de cuentas, explica a la sociedad sus acciones y acepta consecuentemente la responsabilidad de las mismas. La Transparencia abre la información al escrutinio público para que los interesados puedan revisarla, analizarla y, en su caso, utilizarla como mecanismo para sancionar. El gobierno debe rendir cuentas para reportar o explicar sus acciones y debe transparentarse para mostrar su funcionamiento y someterse a la evaluación de los ciudadanos..



VILLA DE SAN BLAS ATEMPA



## PLAN MUNICIPAL DE DESARROLLO DE LA VILLA DE SAN BLAS ATEMPA, OAXACA

### 2.3.-MARCO DE REFERENCIA

#### 2.3.1- MARCO JURIDICO

El proceso de planeación es una obligación del Gobierno Municipal ya que se considera una acción ordenada de las actividades de forma trienal en toda administración se encuentra normado por un marco jurídico amplio, el instrumento fundamental de la planeación gubernamental en México es el Plan Nacional de Desarrollo, en el Estado el Plan Estatal de Desarrollo y el en Municipio el Plan Municipal de Desarrollo..

El proceso de planeación establece como referencia las siguientes bases legales.

1. La constitución política de los Estados Unidos Mexicanos.
2. Constitución política del Estado de Oaxaca.
3. Ley Orgánica Municipal del Estado de Oaxaca
4. Ley de Planeación para el Desarrollo del Estado de Oaxaca.
5. Ley de Planeación, Desarrollo Administrativo y Servicios Públicos Municipales.

Los ordenamientos jurídicos que dan sustento a la elaboración del Plan Municipal de Desarrollo son; el artículo 115 fracción V de la Constitución Política de los Estados Unidos Mexicanos y el artículo 113 de la Constitución Política del Estado Libre y Soberano de Oaxaca que establece que los municipios, en los términos de las leyes federales y estatales relativas, “estarán sujetas para formular, aprobar y administrar la zonificación y planes de desarrollo urbano municipal”.

Los artículos 46 y 48 de la Ley Municipal para el Estado de Oaxaca. En el artículo 46 capítulo VI Fracción XXXII de las atribuciones del consejo, “se le faculta al municipio para participar en la formulación de planes de desarrollo regional, los cuales deberán estar en concordancia con los planes generales de la materia, así como formular, aprobar y ejecutar los planes de desarrollo municipal y los programas de obras correspondientes”. Artículo 48 Fracción XI “Elaborar el plan municipal de desarrollo dentro de los 6 primeros meses de su administración, así como los programas anuales de obras y servicios públicos y someterlos al ayuntamiento para su aprobación”.

La Ley de Desarrollo Rural Sustentable establece que se debe Impulsar políticas, acciones y programas en el medio rural que serán considerados prioritarios para el desarrollo del país y que estarán orientados a promover el bienestar social y económico de las comunidades y de los agentes de la sociedad rural en general (Art.5 LDRS).

Participar en la planeación del desarrollo rural sustentable, en base a lo que establece la Constitución Política de los Estados Unidos Mexicanos (Art.26 P. III “Habrà un plan nacional de desarrollo al que se sujetaran obligatoriamente los programas de la Administración Publica Federal”) y las leyes relativas (Art.13 LDRS). Formulación de programas con la participación de las autoridades, los habitantes y los productores (Art.13- V LDRS). Los presidentes municipales serán miembros permanentes y presidirán los Consejos Municipales y participaran los representantes en el municipio correspondiente de las dependencias y de las

23



VILLA DE SAN BLAS ATEMPA



## PLAN MUNICIPAL DE DESARROLLO DE LA VILLA DE SAN BLAS ATEMPA, OAXACA

entidades participantes, que formen parte de la comisión intersecretarial (Art. 25 LDRS). Elaborar programas, metas, objetivos y lineamientos estratégicos en materia de desarrollo rural a fin de integrarlos a los que se establezcan en los Distritos de Desarrollo Rural (Art. 29 LDRS)

Promover la creación de obras de infraestructura que mejoren las condiciones productivas del campo; así mismo, estimar y apoyar a los productores y a sus organizaciones económicas para la capitalización de sus unidades productivas, en las fases de producción, transformación y comercialización (Art. 61 LDRS). Construir con los apoyos adicionales que en cada caso requieran los productores para el debido cumplimiento de los proyectos o programas de fomento, especiales o de contingencia (Art. 64 LDRS).

### 2.3.2 Marco normativo

En la planeación establece como prioritario y estratégico el desarrollo del sector rural encaminada a prever y adaptar armónicamente las actividades y recursos con que cuenta el Municipio con las necesidades básicas. A pesar de los avances que se ha tenido en la reducción de la pobreza durante los años recientes, persiste aun esta condición en un segmento relevante de la población.

El sector de la agricultura y agropecuario continúa siendo el más vulnerable y el de menor desarrollo y productividad en esta zona a pesar de las condiciones favorables para el desarrollo de estas actividades.

Es por eso que en el plan municipal se establecen los siguientes objetivos generales para su aplicación.

- ✚ Elevar el nivel de desarrollo humano y patrimonial.
- ✚ Abastecer el mercado interno con alimentos de calidad, sanos y accesibles provenientes de nuestros campos.
- ✚ Mejorar los ingresos de los productores incrementando nuestra presencia en los mercados regionales, nacionales, vinculándolos con los procesos de agregación de valor y vinculándolo con la producción de bioenergéticas.
- ✚ Detener el deterioro de los ecosistemas, a través de acciones para preservar el agua, el suelo y la biodiversidad.
- ✚ Conducir el desarrollo armónico mediante acciones concertadas, tomando acuerdos con todos los actores de la sociedad y promoviendo acciones que propicien la certidumbre legal en el medio rural.

Dentro del objetivo estratégico, se establece alcanzar un desarrollo municipal equilibrado, procurando que las zonas más avanzadas tengan la capacidad de atraer en ese cauce a las más rezagadas, cuidando la sustentabilidad económica, social y ecológica del desarrollo de cada uno de los sectores o actividades productivas, a través de las siguientes estrategias:

- ✚ Instrumentando procesos de planeación municipal sustentable de corto, mediano y largo plazo, con planteamientos programáticos de carácter multianual.
- ✚ Implementando programas de desarrollo sustentable, apoyados en instituciones Estatales y Federales que operan en la región.
- ✚ Promoviendo los sectores de la economía que posean ventajas comparativas probadas y que puedan convertirse en ejes del desarrollo sustentable.





VILLA DE SAN BLAS ATEMPA



## PLAN MUNICIPAL DE DESARROLLO DE LA VILLA DE SAN BLAS ATEMPA, OAXACA

- ✚ Reorientando los programas para garantizar la infraestructura municipal necesaria y concertar la aplicación de los recursos del Ramo 33 a proyectos de índole municipal, productivos, de infraestructura social o de apoyo.
- ✚ Asignando su valor real a los servicios ambientales en las zonas poseedoras de recursos naturales para su venta a los usuarios.

### 2.3.3 Marco metodológico

El Plan Municipal de Desarrollo tiene como finalidad establecer los objetivos, las estrategias y prioridades que durante la presente Administración deberán regir la acción del Gobierno, de tal forma que ésta tenga un rumbo y una dirección clara. Representa el compromiso que el Gobierno Municipal establece con los ciudadanos y que permitirá, por lo tanto, la rendición de cuentas, que es condición indispensable para un buen Gobierno.

La elaboración del presente plan municipal se realizó de manera participativa mediante talleres y reuniones con las organizaciones presentes en el Municipio, donde se analizaron cada una de las propuestas y puntos de vista de la problemática que se vive en el territorio municipal.

Se trabajó también con los integrantes del H. Ayuntamiento para conocer sus perfiles, así como las funciones que tienen y como parte del proceso de planeación se realizaron entrevistas, encuestas por muestreo con personas conocedoras de todo el territorio en cuanto a las costumbres, forma de vida, recursos naturales, trabajo, etc. Con la finalidad de obtener una información confiable.

Las propuestas, ideas, expectativas, opiniones, preocupaciones y sugerencias expresadas por los ciudadanos participantes en esta planeación participativa han sido uno de los elementos fundamentales en la elaboración de este Plan Municipal de Desarrollo 2011-2013.



VILLA DE SAN BLAS ATEMPA



PLAN MUNICIPAL DE DESARROLLO DE LA VILLA DE SAN BLAS ATEMPA, OAXACA

**CAPITULO III  
ANTECEDENTES HISTORICOS**

**3.1 el Significado del Nombre de San Blas Atempa**

**ETIMOLOGIA.** El origen de su nombre es náhuatl "Atempa" significa "en la orilla del agua" de ATL-agua.- TENTLI.-labio u orilla y PA.-en. Por lo que concierne a San Blas; al llegar Pedro Alvarado y Fray Bartolomé de Olmedo, a estas tierras zapotecas, con ellos llegaron los evangelizadores y bautizaron a este barrio con el nombre de San Blas.

**3.2 El origen del Municipio de San Blas Atempa**

Este pueblo comenzó a fundarse en el año de 1530, en un principio fue barrio de Tehuantepec; su categoría de pueblo la obtiene en 1869, siendo jefe político Don Luis Santibáñez, en cuya época se le expiden sus títulos por decreto el 19 de octubre de 1868.

El 2 de octubre de 1868 nació la Independencia de San Blas Atempa, Oax.- Con una guerra y 140 años después de la separación del antiguo barrio de San Blas Atempa con el municipio de Tehuantepec, la población indígena que habita la actual villa parece seguir atrapada en sus ideales y costumbres como hace aproximadamente un siglo y medio. Los San blasenses, alegres, autóctonos, rebeldes y apasionadamente políticos han conformado el progreso de su comunidad pero también han detenido su propio desarrollo.

La historia nos relata que cuando los mexicas poblaron Tehuantepec, establecieron presidios o guarniciones en lugares estratégicos al barrio de yolotecatl (actualmente barrio Santa María), donde radicaba el rey, siendo Atempa o San Blas uno de ellos, su cercanía con el Jalisco también Náhuatl hacen pensar que protegían el lado oriente del río Tehuantepec y por consecuencia la cara principal del barrio central.

Cabe recordar que aunque algunos historiadores dicen que, el Emperador Azteca o mexica, Moctezuma Ilhuicamina, hizo incursiones guerreras con miras a expansionar su imperio por el Istmo, no fue sino hasta el siglo XV, época en que Axayacatl, sucesor, vino a estas tierras en busca de prisioneros que serían sacrificados en la ceremonia de su coronación como emperador de México, cuando empezó a intensificarse el paso de los mexicas por este lugar y manifestar su presencia como señores de Tehuantepec y de toda su provincia (1465-1497).

En 1496 Cosijoeza Rey de Zaachila entabla su lucha contra los mexicas de Ahuitzotl y con el auxilio de Dzahuindanda Rey de los mixtecas que pone a las órdenes de Cosijoeza. (Fuente: Sol del Istmo de fecha 27 de octubre de 1944) 24 mil soldados hacen morder el polvo a los aztecas que no pudieron forzar el paso del cerro Guiengola. Los aztecas a toda costa querían expedir su paso por el soconusco y llegar hasta la Nicaragua, como posteriormente lo lograron. La resistencia de los zapotecas en Guiengola produjo la alianza entre mexicas y zapotecas, propiciando la unión de Cosijoeza con la hija de Ahuitzotl, la bella Coyolicatzín (capullo de algodón).



VILLA DE SAN BLAS ATEMPA



## PLAN MUNICIPAL DE DESARROLLO DE LA VILLA DE SAN BLAS ATEMPA, OAXACA

El triunfo de los Zapotecas propició la salida de la región de los mixes que se aposentaron en el valle de Tehuantepec, pero asediados por los zapotecas buscaron las tierras altas y los huaves hubieron que desplegarse hacia la costa del Pacífico y cuyos últimos vestigios todavía existen en las poblaciones de San Mateo del Mar, San Dionisio del Mar, Santa María del Mar.

Si partimos desde el hecho de que en 1530 San Blas Atempa era ya un barrio de lo mas populoso de Santo Domingo Tehuantepec, lógico es entender que los habitantes de aquel barrio eran todos de ascendencia zapoteca y sus costumbres religiosas provenían de sus costumbres ancestrales fincadas en el politeísmo de las teogonías de sus antepasados y teniendo como supremo dador el gran Cosijo como máxima expresión de todas sus divinidades.

Durante muchos años, cuando aún pertenecía a Tehuantepec, Atempa era un barrio importante de pescadores de esta ciudad; estamos hablando de mucho antes de la época de la colonia. Testimonio de esta actividad cotidiana nos la da el padre Gay al referirse en su historia de Oaxaca a la construcción del antiguo convento de Santo Domingo Tehuantepec, cuando dice que: “del barrio de San Blas atempa traían diariamente pescado para ocho personas que estaban a cargo de la construcción”. (1544-1555).

En la actualidad este medio de sustento casi ha desaparecido, más no obstante, San Blas Atempa ha encontrado y logrado su subsistencia en los productos de la tierra, en la agricultura y ganadería, cuando se erigió en municipio libre y se separo de Tehuantepec, San Blas Atempa se convirtió en poseedor de grandes extensiones de tierra labrantía.

El 2 de octubre del año 1968 San Blas Atempa se independizó de Tehuantepec, los motivos, consideramos fueron la batalla del 5 de septiembre de 1866, pero quizás las razones más bien fueron por índole guerrera, motivos socioeconómicos, motivos políticos, en los que intervinieron no tan solo gentes de la región sino personajes como “Benito Juárez”, Porfirio Díaz que veían un constante peligro en el Istmo, ya que aún flotaba en el ambiente de la región la idea de la separación del Istmo del Estado de Oaxaca, pues aun hacia poco tiempo un grupo de istmeños había conseguido que el Istmo fuera independiente del Estado.



VILLA DE SAN BLAS ATEMPA



PLAN MUNICIPAL DE DESARROLLO DE LA VILLA DE SAN BLAS ATEMPA, OAXACA

**CAPITULO IV  
DIAGNOSTICO EJE AMBIENTAL**

Este documento pretende caracterizar los recursos naturales, forma de organización social, actividades económicas y productivas del Municipio de San Blas Atempa, dentro del programa de Municipalización el cual consiste en crear condiciones para ampliar las oportunidades de participación activa de la sociedad civil, sector privado, sector público, todo dentro del marco de la Ley de Desarrollo Rural Sustentable la cual se emitió en nuestro país el 7 de diciembre de 2001 y cuyos estatutos invitan a formar Consejos de Desarrollo Social Municipal con el fin de que sea un grupo de participación de la sociedad rural para definir prioridades, la planeación y distribución de recursos que la federación, entidades Federativas y Municipios destinen en apoyo de las inversiones productivas y para el desarrollo sustentable. (Art. 24, 25 26 y 27 capítulo III de la LDRS) ante ello el Presente Año se constituyó el CDSM del Municipio de San Blas Atempa, el cual quedó conformado por Consejeros con las características que marca la LDRS y del cual emana este documento de diagnóstico Municipal elaborado en varios talleres siguiendo el marco lógico y aplicando las herramientas de la metodología participativa.

El diagnostico participativo se divide en cinco ejes, en el primero nos permite conocer de manera breve el eje AMBIENTAL, en el segundo se empieza a realizar la caracterización presentando de manera general al Municipio contemplando el aspecto SOCIAL, en éste se combina información documental que sustenta a la información obtenida a través de los consejeros y diferentes actores sociales, en el siguiente capítulo se refiere a la caracterización del Municipio en el eje HUMANO , tomando en cuenta todo lo referente para el buen desarrollo, así como capacidades, conocimientos, habilidades y aptitudes, el cuarto punto se refiere al eje ECONÓMICO en la cual contiene elementos que facilitan el entendimiento del desarrollo de la economía local, y en el último punto que se refiere al eje INSTITUCIONAL, se describen la capacidad del Ayuntamiento para realizar su tarea de gobernar.

Este documento de Diagnóstico Municipal se dirige a todas aquellas personas comprometidas con el Desarrollo Rural Sustentable, así mismo a las secretarías que forman el Programa Especial Concurrente (PEC) del que hace mención la Ley de Desarrollo Rural Sustentable. Y su objetivo final es poder visualizar todas aquellas fortalezas y debilidades con que cuenta el Municipio en los cinco aspectos mencionados y de esta manera, poder elaborar un Plan Municipal de Desarrollo que permita atacar las necesidades más urgentes, contribuyendo así a combatir las condiciones de pobreza y marginación en que vive la población que aunque han sido objetivo de los diferentes programas sectoriales de los tres órdenes de Gobierno, aun no es tangible su Desarrollo.



VILLA DE SAN BLAS ATEMPA



## PLAN MUNICIPAL DE DESARROLLO DE LA VILLA DE SAN BLAS ATEMPA, OAXACA

El territorio de los San blaseños, cuenta con importantes recursos naturales que brinda un soporte adecuado para las principales actividades económicas. Cuenta con suelos agrícolas forestales y no forestales, materiales pétreos, especies de flora y fauna algunas endémicas y nativas. El clima de la región y las precipitaciones pluviales son un riesgo sanitario y económico para los habitantes de todo el Municipio debido a las constantes inundaciones. Un aspecto que se ha destacado es la contaminación por desechos que genera el propio hombre y por residuos sólidos generada por la comunidades ribereñas vecinas de las afluentes de los ríos que entran a los terrenos de sembradíos del Municipio y han alcanzado niveles preocupantes, así mismo se considera grave la deforestación de sus áreas verdes y la erosión que presenta en algunas zonas del territorio por el mal manejo de los recursos naturales.

### PROCESO PARA LA FORMULACION DEL PLAN MUNICIPAL DE DESARROLLO

#### DESCRIPCION DE CONTENIDOS:

#### DIAGNOSTICO DE LOS EJES

- ✓ EJE AMBIENTAL
- ✓ EJE SOCIAL
- ✓ EJE ECONOMICO
- ✓ EJE HUMANO
- ✓ EJE INSTITUCIONAL

#### 4.1 Delimitación del territorio

##### 4.1.1 Localización geográfica

##### 4.1.1.1 Macro localización

El Municipio de San Blas Atempa forma parte del estado de Oaxaca, se localiza al sureste de la entidad y forma parte de la región de Istmo en el distrito de Tehuantepec. Presenta una distancia aproximada de 253 kilómetros a la capital del estado. El mapa de la República Mexicana muestra la posición geográfica que tiene dicho lugar y debido a eso está ubicado entre las coordenadas 16° 19'.35 latitud norte respecto al trópico de cáncer y entre 95° 13'32 longitud oeste respecto al meridiano de Greenwich (enciclopedia de



VILLA DE SAN BLAS ATEMPA



PLAN MUNICIPAL DE DESARROLLO DE LA VILLA DE SAN BLAS ATEMPA, OAXACA

los municipios y delegaciones de México). Es importante tomar en cuenta que San Blas Atempa se localiza a una altitud promedio que fluctúa entre los 40 metros sobre el nivel del mar.

Limita al Norte con Santo Domingo Tehuantepec y San Pedro Comitancillo, al Sur con San Pedro Huilotepec y Salina Cruz, al Oriente con Santo Domingo Tehuantepec y al Poniente con Juchitán de Zaragoza

Entre sus principales Ecosistemas destacan en la flora, el mezquite, roble, sauce, coco y chicozapote, en la fauna, el armadillo, iguana, tlacuache, zorrillo y zanate entre otros, es una región de terreno plano su suelo es de tipo cambisol éutrico, propicio para la agricultura

Comprende una parte de México localizada entre el meridiano 95° 13'32 Oeste. En su punto más angosto, el Istmo alcanza los 200 Km de distancia entre el océano pacífico (o más precisamente el golfo de Tehuantepec) y el golfo de México; o bien, alcanza los 192 Km entre el golfo y la cabecera del lago Superior, que desemboca en el golfo de Tehuantepec. En Tehuantepec, la sierra Madre del Sur se convierte en un paso de poca altura y plano, apenas ondulado por algunas colinas que se levantan en las llanuras.



Mapa 1.- Mapa representativo del Istmo de Tehuantepec



VILLA DE SAN BLAS ATEMPA



PLAN MUNICIPAL DE DESARROLLO DE LA VILLA DE SAN BLAS ATEMPA, OAXACA

#### 4.1.1.2 Micro localización

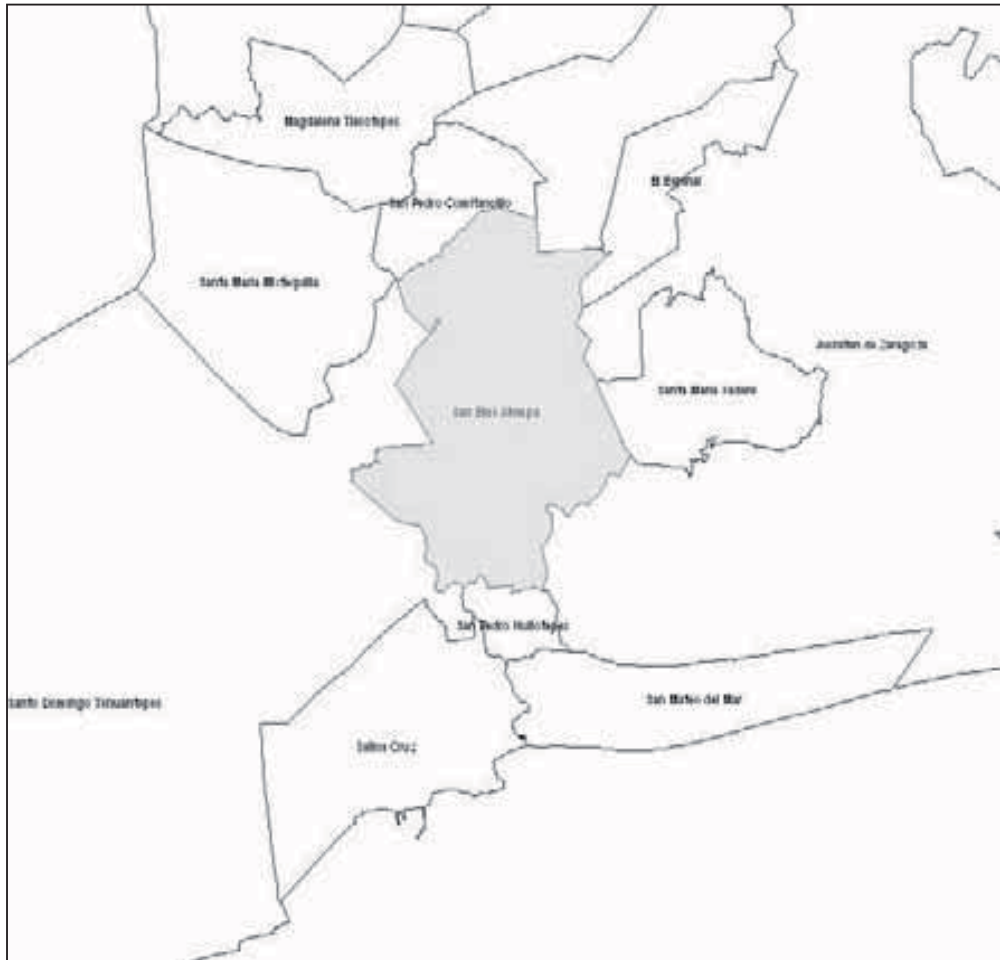

Mapa 2.- Mapa representativo del Municipio de San Blas Atempa, Oaxaca.

#### 4.1.2.-Características generales del territorio

##### 4.1.2.1. Extensión territorial

Tiene una extensión territorial de 148 kilómetros cuadrados.



VILLA DE SAN BLAS ATEMPA



PLAN MUNICIPAL DE DESARROLLO DE LA VILLA DE SAN BLAS ATEMPA, OAXACA

**4.1.2.2. Altitud y latitud**

Está situada a 40 metros sobre el nivel del mar y su latitud esta comprendida entre los 16°20' de latitud norte y 95°14' longitud oeste.

**4.1.2.3. Clima**

Su clima es cálido sub-húmedo con lluvias en verano A (w), con oscilaciones térmicas anuales cortas con una temperatura media anual de 30.1 y lluvias en verano y principios de otoño.

**4.1.2.4. Temperatura**

**Cuadro 1.- TEMPERATURA MEDIA ANUAL (grados centígrados)**

TEMPERATURA PROMEDIO	TEMP. DEL AÑO MAS FRIO	TEMP. DEL AÑO MAS CALUROSO
30.1°	30.6	31.1°

Fuente: anuario estadístico del estado de Oaxaca, edición 2008, INEGI

**Cuadro 2.- TEMPERATURA PROMEDIO MENSUAL (grados centígrados)**

PERIODO	ENERO	FEB.	MAR.	ABR.	MAY.	JUN.	JUL.	AGO.	SEP.	OCT.	NOV.	DIC.
1996 - 2008	26.4	26.5	27.9	29.2	30.1	29.0	29.6	29.6	28.8	28.7	27.8	26.8

Fuente: anuario estadístico del estado de Oaxaca, edición 2008, INEGI

**4.1.2.5 Precipitación**

Precipitación media anual de 850.9 milímetros, que varía según los años en las que destaca el año mas seco tenemos 342.8 milímetros de precipitación y el año más lluvioso de 1,847.2 milímetros de precipitación, aunque en los últimos años ha disminuido considerablemente la precipitación media anual debido a la deforestación que se ha ocasionado en el istmo de Tehuantepec, estos datos se presentan en los cuadros que a continuación se muestran.

**Cuadro 3.- PRECIPITACION TOTAL MENSUAL (milímetros)**

PERIODO	ENERO	FEB.	MAR.	ABR.	MAY.	JUN.	JUL.	AGO.	SEP.	OCT.	NOV.	DIC.
1996 - 2008	3.7	2.7	2.8	2.2	45.1	222	142.9	145.3	195.8	66.9	18.4	3.1

Fuente: anuario estadístico del estado de Oaxaca, edición 2008, INEGI





VILLA DE SAN BLAS ATEMPA



PLAN MUNICIPAL DE DESARROLLO DE LA VILLA DE SAN BLAS ATEMPA, OAXACA

4.1.2.6. Vientos

Los vientos dominantes son los del noroeste, que se sienten en los meses de septiembre a febrero, en los meses de octubre a diciembre son los meses en donde el viento alcanza una velocidad de 80 a 90 Km/h

4.1.2.7 Hidrología

La cabecera municipal de San Blas Atempa, se localiza en el margen izquierdo del río Tehuantepec.

4.1.2.8 Hidrografía

Sus tierras son regadas por los canales que se originan del principal, que proviene de la Presa Benito Juárez Derivada de Santa María Mixtequilla, y que se identifican con los números: Canal 5+100, canal 8+400, Canal 17+ 800.

Estos canales riegan las tierras de: Puente Madera, Rancho Llano, Monte Grande, Santa Rosa de Lima, Colonia Emiliano Zapata y San Blas Atempa.

Se pueden recorrer fácilmente porque entran por el norte de San Blas, a la altura de la carretera Transísmica, entronque con la carreta a Mixtequilla, pasando a un costado de la secundaria Técnica No 35, y a la altura del rancho "La Fortuna" a medio camino a Juchitán.

Al Sureste del Municipio de San Blas Atempa pasa un Río denominado Tehuantepec

4.1.2.9. Cuencas y Subcuencas

La principal fuente hidrológica del Municipio de San Blas Atempa es el Distrito de Riego No 19 que proviene de la presa Benito Juárez

La cuenca hidrológica a la que pertenece es del río Tehuantepec el cual cruza el Municipio, hace como 4 años aproximadamente existió un micro cuenca que provenía de un manantial llamado Nizarindani el cual nace en un punto denominado intermedio del camino a Santa Rosa de Lima.



Mapa 3.- Cuadro representativo de cuerpos de agua permanente e intermitente



VILLA DE SAN BLAS ATEMPA



PLAN MUNICIPAL DE DESARROLLO DE LA VILLA DE SAN BLAS ATEMPA, OAXACA

#### 4.1.2.10. Orografía

El cerro más elevado es el denominado cerro Tigre ( Da'anni Guie Be'edxe ) , el cual tiene una altitud de 420 metros sobre el nivel del mar y está comprendido entre los 16°20'10" de latitud norte y 95°14'30" de latitud oeste del meridiano de México. El cerro Cruz Padre López, cuya altitud es de 334 metros sobre el nivel del mar. El cerro de Jalisco o Buenavista, cuya altitud es de 210 metros sobre el nivel del mar. La colina del Da'anni Guie Be'edxe (colina o cerro de la piedra del tigre) es un observatorio natural en el que se puede admirar la inmensidad del valle que tiene Tehuantepec y San Blas Atempa, ya que sirve de limite entre los pueblos zapotecas.



Foto 1.- Orografía de San Blas Atempa, Oaxaca.

#### 4.1.2.11 Suelos

Podemos encontrar una diversidad predomina el fluvisol éutrico y tipo vértisol pélico derivados de los depósitos aluviales de color café oscuro, de textura franco y arcilloarenoso y de buena permeabilidad. Son terrenos planos con pendientes del 0.2 al 1.5 que permite la buena mecanización e irrigación de los terrenos. Su suelo es, propio para la agricultura.



VILLA DE SAN BLAS ATEMPA



## PLAN MUNICIPAL DE DESARROLLO DE LA VILLA DE SAN BLAS ATEMPA, OAXACA

### 4.1.2.12 Fauna

La fauna con que cuenta este municipio es bastante rica; en ella se encuentran armadillos, conejos, liebres, iguanas, que sirven para la alimentación de los pobladores; también se encuentran los tlacuaches, mapache, zorrillo. Entre las especies de aves que tienen sus campos se localiza al gavilán, el alcaraván, la codorniz, zopilote, gorriones, calandrias, cenizotes, golondrinas, pájaros carpinteros, tortolitas, palomas, los pericos, el zanate etc.

### 4.1.2.13 Flora

La vegetación que predomina en el área de influencia de la explotación es conocida como selva baja caducifolia, debido a que los campos se encuentran abiertos a cultivos, la flora predominante es herbácea, caducifolia, Entre las plantas que podemos encontrar aquí se encuentran: el huizache, Mezquite, huamúchil, Granadillos.

Dentro de los terrenos de cultivo se encuentran superficies sembradas de sandía, melón, papaya, la calabaza, tomate, cebolla, chile, pepino, maíz, frijol, ajonjolí, y en el ramo de flores el cempasúchil (flor de muerto), cresta de gallo, azucena, flor de china, etc. De árboles frutales encontramos al chicozapote, la almendras, mango, tamarindo, guayaba, naranja dulce y agria, zapote negro, mamey, guaya, ciruelas, jicaco, nanches, coco, plátano, guanábana, aguacate, etc.

### 4.1.2.14 Recursos forestales

Los recursos forestales que existen varían según el tipo selva baja caducifolia el cual se encuentra en explotación debido a que la mayor parte de su superficie ya fue talada y es ocupada para la agricultura y la ganadería.

### 4.1.2.15 Recursos minerales

Actualmente se explota los bancos de arena y grava

### 4.1.2.16 Descripción de paisajes

El municipio de San Blas Atempa se caracteriza por tener terrenos con pendientes menores al 2%, cuenta con dos elevaciones el cerro del tigre y padre López. Posee terrenos de sembradío aptos para la siembra de maíz, ajonjolí, tomate, sorgo tiene unas manchas de suelos salinos principalmente en la agencia conocida como rancho llano, se observó durante el recorrido que la textura del suelo cambia según la ubicación del lado norte de San Blas Atempa (agencias rancho llano y puente madera) posee suelos pesados de textura limosa su principal característica es que son suelos poco permeables son comunes las cactáceas, huizaches, mezquites, pitahayas, etc.

El suelo va cambiando de textura conforme se llega a las agencias Monte Grande, Santa Rosa de Lima y Tierra Blanca ahí los suelos son franco arcillosos (yucuela) en donde predomina el cultivo de ajonjolí, maíz, son propios para la vegetación se observan árboles de gran tamaño como huanacastles, morro, gulabere, árboles frutales como coco, palmeras, mangos, plátano, chicozapote, etc.



VILLA DE SAN BLAS ATEMPA



PLAN MUNICIPAL DE DESARROLLO DE LA VILLA DE SAN BLAS ATEMPA, OAXACA

**4.1.2.17 Análisis de los estados de los recursos Naturales**

Se analizó el estado de los recursos naturales como son el agua, suelo, aire, vegetación nativa, fauna. Los suelos agrícolas se encuentran medianamente erosionados principalmente debido al mal manejo de los suelos provocados por la labranza convencional (tradicional).

El agua del río de Tehuantepec se encuentra en un estado de progresiva contaminación debido a que las aguas negras caen a las aguas del río contaminándolo totalmente. Hace cuatro años aproximadamente desapareció un manantial que proveía de agua a las agencias y rancherías cercanas, tenía el nombre de Nizarindani.

Fauna y Vegetación: El municipio cuenta con gran diversidad de fauna y vegetación nativa, aunque su habitat natural ha perdido terreno porque ha ganado espacio los terrenos para uso agrícola y ganadero más sin embargo cuenta con un área de cerca de 3000 ha. De plantas nativas que los habitantes ocupan para cazar, cortar leña o pastorear a su ganado.

**4.1.2.18 Patrón de asentamientos humanos.**

**Cuadro No.- 4 Población total en la cabecera municipal y agencias**

<b>No. De Localidad</b>	<b>Comunidad</b>	<b>No. De Habitantes</b>
0001	San Blas Atempa Centro	11,959
0008	Nizarindani	56
0014	Monte Grande	283
0015	Puente Madera	506
0017	Santa Rosa	2,491
0018	Tierra Blanca	458
0019	Rancho Llano	718
0020	Loma Bonita	121
0021	Crucero De San Blas	131
0022	Cruz Mojón	10
00240	<i>Guiehive Setenta Y Dos "El Mezquital"</i>	38
0025	Juan Mena José	37
0026	Pedro Aquino López	11
0027	La Fortuna	8C
0031	El Huamuchal "Los Vegas"	29
0032	Puente San Blas	11



VILLA DE SAN BLAS ATEMPA



PLAN MUNICIPAL DE DESARROLLO DE LA VILLA DE SAN BLAS ATEMPA, OAXACA

0033	Shabaconde	57
0034	Zona Tlacotepec	3
0035	Caja Vieja "Yuviejo La Mojonera"	76
0036	Común "Bioongo"	32
0037	Rancho Lilia Urrion(Rancho Acevedo)	2
0038	Rancho de los Hermanitos	26
0039	Tramo San Antonio	1C
0040	Rancho Víctor López	11
0041	Yon Melo	19
	<b>Total De Habitantes=</b>	<b>17,094</b>

Fuente: Censos Estadísticos De Población Y Vivienda Del INEGI Del 2010

El municipio aún no cuenta con un patrón de asentamientos humanos y la población se encuentra dispersa según los terrenos labrantíos y el canal de riego.

Población total en la cabecera municipal es de 11,959 de los cuales la población masculina son 5881, y femenina 6,078,

**4.1.2.19 Manejo y tratamiento de residuos.**

El manejo de la basura principalmente consiste en dar servicio con 2 carros recolectores los cuales prestan el servicio en la cabecera municipal y de manera poco frecuente a las agencias municipales. La basura recolectada se tira en el basurero municipal en un terreno de aproximadamente de 5 hectáreas de la agencia puente madera. El desecho del drenaje se va principalmente al río Tehuantepec que cruza toda la cabecera municipal y parte de sus agencias.

**CAPITULO V  
EJE SOCIAL**

**5.1 Actores sociales**

1.-Consejo Municipal de Sorgueros, organización ganadera municipal, Modulo de riego No3 "Nisa Biasa", A.C., CNC (Central Nacional Campesina), Comisariado de Bienes Comunales, sindicato de chóferes y taxis, Sindicato de trabajadores y similares, Unión de motocarros, Consejo Municipal de Desarrollo Rural Sustentable de la Villa de San Blas Atempa, Organismo de Mujeres de la Villa de San Blas Atempa, DIF Municipal, organización de labor social.



VILLA DE SAN BLAS ATEMPA



## PLAN MUNICIPAL DE DESARROLLO DE LA VILLA DE SAN BLAS ATEMPA, OAXACA

### 5.1.1 Principales organizaciones que tienen presencia en el municipio

#### 5.1.1.2 PRODUCTIVAS:

Consejo Municipal de Sorgueros de la Villa de San Blas Atempa, Asociación Ganadera Local, Modulo de Riego No 3 "Nisa Biasa", A.C., CNC (Confederación Nacional Campesina), Comisariado de Bienes Comunales.

#### 5.1.1.3 SOCIALES:

Consejo Municipal de Desarrollo Social Municipal de la Villa de San Blas Atempa, Oaxaca, Organismo de Mujeres de la Villa de San Blas Atempa, DIF Municipal, organización de Labor Social.

#### 5.1.1.4 ECONOMICAS:

La unión de moto carro de carga ligera, la unión de taxistas

#### 5.1.1.5 POLITICAS:

**En el municipio existen principalmente simpatizantes de los partidos políticos PRI Y PRD.**

#### 5.1.1.5 RELIGIOSAS:

Consejo de Xhoanas, mayordomos de cada fiesta patronal en total son 11 mayordomos que se encargan de llevar a cabo las fiestas de cada una de las iglesias y capillas.

Formas de elección de los Xhoanas: Son personas originarias del lugar, se eligen a través de una votación en los primeros días de diciembre, en donde los Xhoanas pasados se reúnen para elegir a los nuevos Xhoanas, donde ellos votan con un cigarro primero eligiendo a tres personas que han sido mayordomos de las festividades, de estas tres personas se va elegir una para llevar esta responsabilidad. Posteriormente reciben la mesa de los xhoanas el 24 de diciembre y el día primero de enero reciben la llave de la iglesia.

Función: Su principal función es velar por los intereses de la iglesia y de la comunidad.

### 5.1.2 Instituciones que tienen presencia en el municipio.

Entre las instituciones que más presencia tienen en el Municipio son:

SEDESOL, PROCURADURIA AGRARIA, CDI, SAGARPA, SEDAFPA, IEEPO, MODULO DE DESARROLLO SOCIAL, ICAPET.

### 5.1.3 Relación entre actores

En el Municipio de la Villa de San Blas Atempa los actores mas relevantes son las instituciones políticas ya que los habitantes se apropian de su partido a tal forma que los bandos PRI Y PRD se diferencian fácilmente de otras organizaciones que pudieran existir en el municipio, esto ha provocado que la mayor parte de la infraestructura física con que cuenta el ayuntamiento se encuentra tomado por el partido contrario sin querer llegar a algún acuerdo común, que empeora la situación en que se encuentra rezagado el municipio porque dificulta las tareas del ayuntamiento mientras que los edificios que tienen en su poder son saqueados y maltratados.

38



VILLA DE SAN BLAS ATEMPA



PLAN MUNICIPAL DE DESARROLLO DE LA VILLA DE SAN BLAS ATEMPA, OAXACA

5.1.4 Expresiones de liderazgo

La forma en que los habitantes se organizan para dar a conocer sus necesidades es a través de comités dentro de la cabecera y las agencias estas dan a conocer sus necesidades primero a través de una solicitud firmada por los representantes de los comités que es entregada a los agentes municipales o directamente al presidente municipal.

Es importante recalcar que también existe un CONSEJO DE DESARROLLO SOCIAL MUNICIPAL (CDSM) antes Consejo de Desarrollo Rural Sustentable (CDRS) que empezó a funcionar con 30 representantes más reconocidos y agentes municipales en donde se llevan a discusión todas las inquietudes y necesidades que como habitantes, autoridades y productores enfrentan.

5.1.5 Relaciones de poder

Entre las organizaciones existe poca comunicación es por eso que son pequeñas ya que los divide el partidismo y los líderes de diferentes partidos no se unen para formar un solo gremio.

También los líderes políticos tienen mucha influencia en la forma en cómo se lleva la política ya que existen problemas internos entre los líderes de los partidos políticos PRI Y PRD que hacen que entre paisanos se bloqueen proyectos y programas del Gobierno Estatal y Federal.

5.1.6 Tendencias de desarrollo de las organizaciones

Las organizaciones más representativas por orden de importancia son:

1.- El Consejo de Desarrollo Social Municipal.- como instancia de planeación , programación, Ejecución y seguimiento de las obras y acciones con recursos del Ramo 33 y otras fuentes de financiamiento para el desarrollo, social económico del Municipio.

2.- El comisariado de Bienes comunales de la Villa de San Blas Atempa: Una de las principales funciones del comisariado es el de ser una instancia de primer nivel para resolver los conflictos agrarios surgidos internamente y externamente.

a.-Ver por la aplicación del reglamento interno del comisariado

b.-Manejar de forma responsable los recursos que de la administración emanen.

c.-Otorgar permisos para la explotación de los recursos naturales que posee el municipio. Como autoridades comunales les hace falta con ayuda de los comuneros formular y hacer cumplir un reglamento para salvaguardar la flora y la fauna nativa que todavía cuenta el municipio. Es por eso que una de las metas más importantes para el municipio es contar con un estudio ecológico territorial el cual aún no existe.

El módulo de riego No 3 tiene como funciones vigilar y mantener los servicios del canal de riego actualmente se encuentra integrado por 865 usuarios, con 8 años como organización civil.

Se encuentra organizado en un comité el cual funciona durante 3 años al término de esta

Eligen a sus representantes por mayoría de votos en forma directa.

1 presidente

1secretario

1 tesorero



VILLA DE SAN BLAS ATEMPA



PLAN MUNICIPAL DE DESARROLLO DE LA VILLA DE SAN BLAS ATEMPA, OAXACA

70 delegados dispersos en las secciones y se encargan de vigilar las actividades del comité y vigilar el buen uso del agua.

Una de las metas importantes para el módulo de riego es limpiar y desazolvar todo el canal de riego y en un futuro la modernización del módulo de riego No 3.

5.1.7 Tenencia de la tierra

El Municipio de la Villa de San Blas Atempa, Oaxaca está regido por tierras comunales Actualmente dentro de la organización cuentan con 684 comuneros.

5.1.7.1 CONFLICTOS AGRARIOS

Actualmente el Municipio tiene conflictos con los Municipios vecinos que a continuación se presentan:

Cuadro 5.- Extensión territorial y colindancias.

MUNICIPIO EN CONFLICTO	EXTENSION
San Pedro Comitancillo	3800 Hectáreas
San Pedro Huilotepec	Colindancia
San Isidro Pichichi Salina Cruz	Colindancia
Santa Cruz Tagolaba Tehuantepec	Colindancia





VILLA DE SAN BLAS ATEMPA



PLAN MUNICIPAL DE DESARROLLO DE LA VILLA DE SAN BLAS ATEMPA, OAXACA

5.1.8 Infraestructura de servicios básicos, ligada a actores involucrados (# de escuelas, centros de salud, organización del comité y necesidades).

Cuadro 6.- ORGANIZACIÓN E INFRAESTRUCTURA DE EDUCACION

INFRAESTRUCTURA DE SERVICIOS BASICOS			
Agencia, Barrio, Colonia	Nombre de la Institución	Población Estudiantil	Infraestructura Física Actual
<b>Infraestructura de Educación</b>			
Puente Madera	Esc.Prim. "Víctor Bravo Ahuja"	120	5 Aulas, 1 sanitario, Cancha Y Biblioteca
	Escuela Pre-Escolar 20 De Noviembre	16	1 Aula, Sanitarios
	Esc. Telesecundaria	24	2 Aulas, 1 Laboratorio, Dirección, Sanitarios
Tierra Blanca	Centro Pre-Escolar Bilingüe Niños Héroes	45	1 Aula Y Letrinas
	Esc. Prim. "Vicente Suarez"	100	4 Aulas, 1 Dirección, 1 Plaza Cívica, Cancha de Usos Múltiples
	Telesecundaria Tierra Blanca	67	3 Aulas, 1 Dirección, 1 Sanitario
	Educación Inicial Indígena	21	Tipo Local Comunitario
	Esc. Prim. Cristóbal Colon	269	10 Aulas, 1 Dirección, 1 Plaza Cívica, 1 Cancha De Usos Múltiples



VILLA DE SAN BLAS ATEMPA



PLAN MUNICIPAL DE DESARROLLO DE LA VILLA DE SAN BLAS ATEMPA, OAXACA

Santa Rosa	Kinder Margarita Maza de Juárez	113	3 Aulas, 1 Sanitario, 1 Plaza Cívica, 1 Dirección
	Escuela Telesecundaria	137	3 Aulas, 1 Laboratorio, 1 Sanitario, Cancha De Usos Múltiples
Cabecera Municipal	Centro de Educación Pre-Escolar Julio De La Fuente	271	10 Aulas, Anexo, Plaza Cívica, Dirección, Bodega, Baños
	Centro De Educación Pre-Escolar Bilingüe Julio De La Fuente	235	8 Salones, 1 Dirección, Plaza Cívica, Sanitarios
	Esc. Prim. Gral. Emilio García	521	17 Aulas, 1 biblioteca, Sanitarios, Bodega, Dirección, Anexos A La Dirección, Cancha Deportiva, Campo Deportivo, Explanada Cívica

Monte Grande	Esc. Pre-Escolar Indígena "Revolución"	21	1 Aula, 1 Dirección, Letrinas, Sanitarios
	Esc. Prim. Mat. Nerciso Mendoza	52	4 Aulas Y Sanitarios
Rancho Llano	Centro De Educación Pre-Escolar Enrique Rebsamen	28	1 Aula, Sanitarios, 1 Mini Plaza Cívica
	Esc. Prim. Gral. "Lázaro Cárdenas"	128	6 Aulas, 1 Sanitario, 1 Cancha, 1 Plaza Cívica, 2 Letrinas, 1 Bodega
	Escuela Telesecundaria	41	3 Salones, 1 Dirección, Sanitarios



VILLA DE SAN BLAS ATEMPA



PLAN MUNICIPAL DE DESARROLLO DE LA VILLA DE SAN BLAS ATEMPA, OAXACA

**Cuadro 7.- ORGANIZACIÓN E INFRAESTRUCTURA DE SALUD**

INFRAESTRUCTURA DE SERVICIOS BASICOS				
Agencia, Barrio, Colonia	Infraestructura	Institución	Cobertura	Personal Activo

Infraestructura De Salud				
Cabecera	Centro De Salud	Centro de Salud de San Blas Atempa	8,000	9 Médicos, 2 Odontólogos, 1 Químico, Laboratorista, 10 Enfermeras
	IMSS	IMSS Oportunidades	10,620	1 Medico, 1 Enfermera
Puente Madera	Centro De Salud	Centro De Salud Puente Madera	580	1 Doctor, 1 Enfermera
Tierra Blanca	Casa De Salud	Casa de Salud Tierra Blanca	637	No tiene el servicio de salud
Santa Rosa	IMSS Oportunidades	IMSS Oportunidades Santa Rosa De Lima	2559	1 Doctor, 1 Enfermera
Rancho Llano	Casa De Salud	Casa De Salud De Rancho Llano	708	Auxiliar de Salud
Monte Grande	Casa De Salud	Casa de Salud Monte Grande	440	asistente rural de salud



VILLA DE SAN BLAS ATEMPA



PLAN MUNICIPAL DE DESARROLLO DE LA VILLA DE SAN BLAS ATEMPA, OAXACA

5.1.9 Infraestructura de electrificación, ligada a actores involucrados, (cobertura, organización del comité y necesidades)

5.1.10 Infraestructura de agua potable y saneamiento (cobertura, organización de los comités y necesidades).

Cuadro 8.- ORGANIZACIÓN E INFRAESTRUCTURA SOCIAL BASICA

INFRAESTRUCTURA SOCIAL BASICA					
Agencia, Barrio O Colonia	ALCANCE GLOBAL				Observaciones
	Energía Eléctrica	Alumbrado Publico	Agua Potable	Drenaje	
Cabecera Municipal	92%	90%	90%	85%	El Servicio del Agua es muy deficiente en algunas Colonias Llega cada 6 Días
Rancho Llano	100%	70%	100%	50%	El Alumbrado Público Requiere el Cambio de apagadores a Fotoceldas para un Aprovechamiento de la Energía Eléctrica
Puente Madera	90%	50%	20%	30%	Se Requiere de la Ampliación de la Red de agua Potable y la Ampliación del Tanque de Almacenamiento
Santa Rosa	90%	50%	0%	0%	El Sistema de Agua Potable se Encuentra Sin Funcionamiento
Monte Grande	40%	40%	20%	0%	Se Requiere Ampliación en la Red de Energía Eléctrica y Una Ampliación de la Red de Agua Potable y La Construcción del Drenaje Sanitario
Tierra Blanca	80%	80%	60%	50%	Se Requiere Una Mejora En el Sistema. del Alumbrado Público Y Ampliación de la Red de Agua Potable y Drenaje Sanitario

Fuente: Consejo de Desarrollo Social Municipal



VILLA DE SAN BLAS ATEMPA



PLAN MUNICIPAL DE DESARROLLO DE LA VILLA DE SAN BLAS ATEMPA, OAXACA

5.2 Diagnóstico de la infraestructura social básica

5.2.1 Caminos y carreteras

San Blas Atempa está conectada con sus agencias con la carretera transistmica, a partir de la cual para llegar a las agencias es camino de terracería a excepción de Santa Rosa que ya está asfaltado.

Santa Rosa se localiza a 22 km de distancia de la cabecera municipal

Monte grande se localiza a 17 km de distancia

Puente madera se localiza a 6 km

Rancho llano se localiza a 10km

Tierra blanca se localiza a 19 km de distancia.



Mapa 4.- Mapa representativo de caminos y carreteras

5.2.2 Escuelas (Número de Alumnos, Personal docente e Infraestructura Existente)

Las escuelas que existen en el municipio las cuales se describen a continuación:

Cuadro 9 (Número de Alumnos, Personal Docente e Infraestructura Existente)

Localidad	Nombre De La Escuela	Número de Alumnos	Observaciones
Tierra Blanca	Preescolar “ Niños héroes” Clave: 2020CC06871	45	La escuela cuenta con 1 aula, sanitarios (letrinas), 1 profesor
	Primaria matutina “Vicente Suárez” multigrado, bilingüe	100	Cuenta con los grados del 1° al 6 ° distribuido en 4 aulas



VILLA DE SAN BLAS ATEMPA



PLAN MUNICIPAL DE DESARROLLO DE LA VILLA DE SAN BLAS ATEMPA, OAXACA

			Cuenta con dirección y plaza cívica y sanitaria, Profesores: 4
	Tele secundaria tierra blanca Clave: 20DTV1450V	67	Personal: 2 docentes y 1 director comisionado con grupo y una secretaria Cuenta con tres aulas, 1 dirección, sanitarios, energía eléctrica
<b>SANTA ROSA DE LIMA</b>	primaria "Cristóbal colon"	269	180 padres de familia La infraestructura de la escuela es de 10 aulas, 1 dirección, 1 plaza cívica, 1 cancha de usos múltiples, sanitarios., 11 grupos
	<b>Educación inicial indígena</b>	21	La infraestructura es una tipo comunidad
	<b>preescolar Margarita Maza de Juárez</b>	: 113	Distribuidos en tres grados del 1° al 3° La infraestructura de la escuela es de 3 aulas, 1 sanitario, 1 Plaza Cívica, 1 Dirección
	<b>Escuela tele secundaria</b>	137	La infraestructura existente es de 3 aulas, 1 laboratorio, 1 sanitario, 1 cancha de usos múltiples (5 grupos)
<b>RANCHO LLANO</b>	Centro de Educa. Preescolar "Enrique Rebsamen Control: 20DCC1604B	28	La infraestructura de la escuela es de 1 aula, sanitarios, 1 mini plaza cívica
	Escuela Primaria General "Lázaro Cárdenas" Clave: 20DPB0534UV	128	La escuela cuenta con 6 aulas, 1 sanitarios, 1 cancha, 1 plaza cívica, 1 bodega
	Escuela Tele secundaria Clave: 20DTV1451T	41	La infraestructura de la escuela es 3 salones, 1 dirección, sanitarios., cubriendo los 3 grados
<b>PUENTE MADERA</b>	Escuela Preescolar Bilingüe "20 de Noviembre"	16	La infraestructura de la escuela: 1 aula, sanitarios



VILLA DE SAN BLAS ATEMPA



PLAN MUNICIPAL DE DESARROLLO DE LA VILLA DE SAN BLAS ATEMPA, OAXACA

	Escuela Primaria "Victor Bravo Ahuja" Clave: 20DPR2369A	120 a	Infraestructura: 6 aulas, plaza cívica, cancha, sanitarios, dirección, cubriendo los 6 grados básicos
	Escuela Tele secundaria "Nueva Creación"	24	Infraestructura: cuenta con tres aulas didácticas, tres grados
<b>MONTE GRANDE</b>	Escuela Preescolar Indígena "Revolución"	21	Infraestructura: 1 aula, 1 dirección, letrinas, sanitarios
	Escuela Primaria Narciso Mendoza	52	Infraestructura: 4 aulas, 1 sanitarios (hombres 4 tazas de baño, 2 mingitorios, 1 lavabo, sanitarios de niñas 5 tazas de baño) 1 cancha, 1 plaza cívica, 1 campo terracería. 6 grados
<b>San Blas Atempa</b>	<b>Centro De Educación Preescolar Bilingüe Julio De La Fuente</b>	235	Infraestructura: 8 salones, 1 dirección, plaza cívica, sanitarios. En total 9 grupos, 9 maestras, 1 directora y 1 conserje. 235 distribuidos en los 3 grados
	<b>Centro de educación Preescolar Julio de la Fuente</b>	271	Infraestructura: 10 aulas, 1 anexo, 1 plaza cívica, 1 dirección, 1 bodega, baños 271 distribuidos en los 3 grados
	<b>Escuela primaria Gral. Emilio García</b> Clave:20 DPR0478U	521	Infraestructura: 17 aulas, 1 biblioteca, 1 sanitarios, bodega, dirección, anexos de la dirección, cancha deportiva, campo deportivo, explanada cívica En total son 18 grupos, 19 profesores de grupo. Cubriendo los 6 grados básicos



VILLA DE SAN BLAS ATEMPA



PLAN MUNICIPAL DE DESARROLLO DE LA VILLA DE SAN BLAS ATEMPA, OAXACA



Fotos de Escuelas en la Cabecera Municipal



Escuelas de Santa Rosa de Lima

Foto 2 Escuelas del Municipio de San Blas Atempa





VILLA DE SAN BLAS ATEMPA



PLAN MUNICIPAL DE DESARROLLO DE LA VILLA DE SAN BLAS ATEMPA, OAXACA



Escuelas de Tierra Blanca

Foto 2 Escuelas del Municipio de San Blas Atempa



VILLA DE SAN BLAS ATEMPA



PLAN MUNICIPAL DE DESARROLLO DE LA VILLA DE SAN BLAS ATEMPA, OAXACA

**LA CABECERA MUNICIPAL**

**5.2.3. Clínicas, centro de salud y casas de salud**

La cabecera municipal cuenta con un centro de salud llamado "San Blas Atempa" , Presta los servicios a población abierta de medicina familiar, área de estadística, odontología, servicio de laboratorio, farmacia las 24 hrs., urgencias las 24 hrs., sala de expulsión, 6 camas para internamiento, ultrasonografía, medicina preventiva y seguro popular.

**PERSONAL:**

Cuenta con 9 médicos, 2 odontólogos, 1quimico laboratorista, 10 enfermeras, 2 personal de limpieza, 2 personal de mantenimiento, 2 personal de estadística, dos personal de seguro popular, 1 administrador, 3 encargados de la farmacia, 2 secretarios.

**CLINICA IMSS OPORTUNIDADES SAN BLAS ATEMPA, OAXACA**

Se encuentra también en la cabecera una clínica de IMSS Oportunidades, atiende cerca de 11,959 habitantes

**SERVICIOS:**

Consulta externa, atención a la embarazada, atención de partos, control de la hipertensión arterial, control de la diabetes mellitus, planificación familiar, control del niño sano.

**PERSONAL:** 1 médico y 2 enfermeras

**CASA DE SALUD DE LA AGENCIA MONTE GRANDE**

**INFRAESTRUCTURA:**

No cuenta con infraestructura y utiliza de forma provisional un cuarto de la agencia municipal.

**SERVICIOS QUE BRINDA:**

Medicamentos y pláticas de oportunidades

**PERSONAL:**

Asistente rural de salud

**Clínica IMSS-OPORTUNIDADES DE LA AGENCIA SANTA ROSA DE LIMA**

**SERVICIOS:**

Consulta externa, medicina preventiva, vacunación, curaciones e inyecciones. Atención a todos los habitantes de la agencia municipal que según datos de la propia clínica asciende a 2559 habitantes; en caso de traslado se envía al paciente al Hospital General de Tehuantepec.

**CASA DE SALUD DE LA AGENCIA PUENTE MADERA**

**SERVICIOS:**

Consulta externa, medicina preventiva, vacunación, curaciones e inyecciones. Atención a todos los habitantes de la agencia municipal y en casos más graves se trasladan al Hospital General de Tehuantepec o a la cabecera municipal.

50



VILLA DE SAN BLAS ATEMPA



PLAN MUNICIPAL DE DESARROLLO DE LA VILLA DE SAN BLAS ATEMPA, OAXACA

PERSONAL:

1 Doctor general y 1 enfermera

**CASA DE SALUD DE LA AGENCIA RANCHO LLANO**

Cuenta con 3 cuartos y 2 baños, en donde se atienden casos de primeros auxilios y se dan pláticas del programa oportunidades, también el auxiliar de salud otorga medicamentos a los pacientes en caso de fiebre o hidratación en caso de diarreas, para casos graves y consulta médica se tienen que trasladar a la cabecera municipal en el centro de salud.

PERSONAL:

1 auxiliar de salud

**CASA DE SALUD DE LA AGENCIA TIERRA BLANCA**

Actualmente la agencia no cuenta con servicio médico ya que la estructura física está en posesión de los opositores.

**5.2.4 Transporte**

Para el traslado a las agencias municipales como es el caso de la agencia Santa rosa, el transporte que se brinda para acceder a la comunidad es por microbuses que corren de Juchitán de Zaragoza a la colonia Álvaro Obregón, con un tiempo aproximado de una hora, el costo del pasaje es de \$5 y sus corridas empiezan a partir de las 5:00 de la mañana a las 19:00 horas, el camino para llegar a la comunidad ya está asfaltado, del entronque del paraje de pepe y lolita a la comunidad es un trayecto aproximado de 14 kilómetros y las salidas son cada 30 minutos.

Agencia monte grande

Para el traslado de esta comunidad se utilizan camionetas de alquiler que actualmente funciona solo una sus horarios de salida son: 11:00 am, 3.00 pm y 7:00 pm Que parten de la cabecera municipal a la agencia con un costo de \$10.00

Agencia rancho llano

En esta agencia el traslado se realiza con camionetas de alquiler que salen cada hora de la cabecera el costo es de \$10.00

Agencia puente madera

No hay servicio de transporte

Los pobladores caminan hacia la carretera y toman el autobús de los istmeños o taxis colectivos que entran de la cabecera municipal que son muy escasos.

Agencia tierra blanca

Los pobladores de esta agencia tienen servicio de camionetas de alquiler que se trasladan cada hora a la agencia hasta las 7 de la noche.



VILLA DE SAN BLAS ATEMPA



PLAN MUNICIPAL DE DESARROLLO DE LA VILLA DE SAN BLAS ATEMPA, OAXACA

**5.2.5 Infraestructura social básica**

**5.2.5.1 Mercado**

En la cabecera municipal se encuentran 4 mercados, el principal es el antes llamado San Blas Atempa ahora es José Murat, este tiene su edificio a un costado del Palacio Municipal y los restantes Mercadito 40, Santa Cecilia, Mercadito Guadalupe se encuentran en la calle como comerciantes ambulantes. Estos mercados se establecen con comidas típicas de la región como son: caldo de iguana, chiles rellenos, totopos, tamalito de elote, pan de elote, etc. Así como pan dulce, empanadas, tacos, elote cocido, mango, aguas frescas, carne fresca, pescado, etc.

También se ofrecen los productos de las cosechas como son el tomate, dulce de camote, dulce de plátano, cocos fríos, chile de cáscara y flores del campo.

Cabe destacar que las amas de casa ven como una fuente de ingresos vender a las afueras de sus casas diversos productos de su cosecha o que traen de la Cd. De Tehuantepec o bien comidas preparadas y aguas.

En las agencias sucede lo mismo hay pequeñas tienditas en las casas donde los habitantes se proveen de sus insumos más apremiantes.



*Foto 3.- Mercado municipal.*



VILLA DE SAN BLAS ATEMPA



PLAN MUNICIPAL DE DESARROLLO DE LA VILLA DE SAN BLAS ATEMPA, OAXACA

**5.2.5.2 Basurero**

Existe un basurero Municipal, pero en realidad durante el recorrido se pudo observar que la basura se tira a la salida de la cabecera municipal rumbo a la agencia de Santa Rosa de Lima, sin ninguna restricción que le da una mala imagen al municipio y lo mismo sucede con las agencias de santa rosa que tiene su tiradero rumbo a la colonia Álvaro obregón.



Foto 4.- Basurero municipal.

**5.2.5.3 Panteones**

Existe un panteón municipal llamado San Blas Atempa y otro en la agencia Santa Rosa de Lima llamado Panteón Dolores.

En las demás agencias no hay panteones.



FOTO 5.- PANTEON MUNICIPAL



VILLA DE SAN BLAS ATEMPA



PLAN MUNICIPAL DE DESARROLLO DE LA VILLA DE SAN BLAS ATEMPA, OAXACA

**5.2.5.4 Rastros**

Actualmente no se ha construido ningún tipo de rastro o algún lugar designado al sacrificio de ganado, es necesario la gestión para la autorización del rastro municipal y poder contar con un área de análisis de la carne para consumirse y así poder garantizar una mejor calidad de vida.

**5.2.5.5 Agua potable**

Se contó con este vital líquido desde el primero de abril de 1949 y dependía de la Cd. de Tehuantepec bajo el sistema de junta federal de agua potable. Actualmente el servicio depende administrativamente de H. Ayuntamiento Municipal con la razón social de administración directa de agua potable de San Blas Atempa; contando así con 4 pozos profundos de estos 3 están en rehabilitación y solamente funciona 1 que alimenta a la población; es así como un 88% de los habitantes cuenta con este servicio. El servicio es calificado como insuficiente ya que se le da servicio por calle cada 6 días.

**5.2.5.6 Instalaciones deportivas y de esparcimiento**

El municipio cuenta con una unidad deportiva Colosio el cual cuenta con un estadio de béisbol y gradas. Así como una cancha de fútbol.

**CAPITULO VI  
DIAGNOSTICO DEL EJE HUMANO**

**6.1 Datos demográficos**

**6.1.1 Población total (por género, edad y capacidades diferentes)**

**Cuadro 10.- Población total del municipio**

<b>población total del municipio año 2000</b>	<b>población de la cabecera en el año 2005</b>	<b>población total de la cabecera en el año 2005</b>	<b>población total de habitantes en las localidades en el año 2005</b>	<b>población total del municipio año 2010</b>	<b>población total de la cabecera en el año 2010</b>	<b>población total de habitantes en las localidades en el año 2010</b>
15,886 habitantes	11,305 habitantes	12,214 habitantes	4,685 habitantes	17,094	11,959	5135
representa el 0.46% de la población del estado	representa el 71.16% del total del municipio	representa el 72.28% del total del municipio	representa el 27.72 % de la población del municipio	representa el 0.04% de la población del estado	representa el 69.96% del total del municipio	representa el 30.04 % de la población del municipio

*Fuente: censos estadísticos de población y vivienda del INEGI del 2010*

En el cuadro anterior de datos de población del Municipio observamos que para el año 2000 la población total en la cabecera fue de 11,305 y en el 2005 la población en la cabecera fue de 12,214, en cinco años la población aumentó 909 habitantes en la misma proporción en la cabecera municipal que en las



VILLA DE SAN BLAS ATEMPA



PLAN MUNICIPAL DE DESARROLLO DE LA VILLA DE SAN BLAS ATEMPA, OAXACA

localidades, para 2005, la población total en la cabecera fue de 12,214, y el 2010 la población en la cabecera fue de 11,959, en cinco años la población en la cabecera disminuyó 255 habitantes.

**Cuadro 11.- Numero de población por sexo AÑOS 2000,2005 Y 2010**

AÑO	HOBRES	MUJERES	TOTAL
2000	7,878	8,008	15,886
2005	8,366	8,533	16,899
2010	8,525	8,569	17,094

Fuente: XII censo de población y vivienda del INEGI del 2010

Del cuadro anterior observamos que el número de población creció más durante el periodo del 2000 al 2005 1,013 habitantes en comparación del crecimiento poblacional entre el 2005 al 2010. 195 habitantes, referente al género hay más mujeres que hombres aunque no muy marcada ya que la relación es 1:1.

**6.1.2 Tasa de crecimiento humano**

**Cuadro 12.- Porcentaje de Tasa de Crecimiento.**

PERIODO	TASA DE CRECIMIENTO
1990 - 1995	5.73%
1995 - 2000	6.83%
2000 - 2005	7.53%
2005 - 2010	1.14%

En el cuadro anterior el crecimiento poblacional se registraba de forma acelerada durante los años 1990-1995 y 1995-2000, a partir del 2005 al 2010 el crecimiento poblacional se redujo considerablemente.

**6.1.3 Patrón y efectos de migración**

Datos de migración según INEGI 2000-2005-2010.

**Cuadro 13.- Porcentaje de Población Total.**

CARACTERISTICA	HABITANTES	PORCENTAJE QUE REPRESENTA DEL TOTAL DE LA POBLACION DEL MUNICIPIO	HABITANTES
Población que nació en la entidad	15,673.00	98.66%	16,818
Población que nació en otra entidad	113.00	0.71%	225
Población que nació en otro país	1.00	0.01%	368



VILLA DE SAN BLAS ATEMPA



PLAN MUNICIPAL DE DESARROLLO DE LA VILLA DE SAN BLAS ATEMPA, OAXACA

Población que no especifica lugar de nacimiento	90.00	0.53%	51
Población que reside en la entidad	13,808	86.69	
Población que reside en otra entidad	95	0.60%	
Población que reside en otro país	-	0.00%	
Población que no especifica lugar de residencia	46.00	0.28%	
No migrante municipal	13,772	86.69%	
Migrante municipal	19	0.11%	
No especifica migración municipal	17.00	0.1%	
Total migrante estatal e internacional	95.00	0.59%	
Migrante estatal e internacional en otra entidad	95.00	0.59%	

Fuente: XII censo de población y vivienda del INEGI del 2000

En el cuadro anterior se muestra el comportamiento migratorio durante el año 2010 no se registró con gran importancia aunque cabe resaltar que los habitantes del municipio tienen que salir constantemente de este para proveerse de la despensa y alimentos, igualmente para buscar escuelas ya que en el municipio solo existe la educación secundaria y nivel medio superior COBAO, así como en caso de los productores a ofertar sus productos del campo y proveerse de insumos agrícolas. Al municipio que más salen es al de Tehuantepec.

#### 6.1.4 Discapacidad

Cuadro 14.- Población que sufren algún tipo de discapacidad.

Poblacion con discapacidad	TOTAL
Población total con discapacidad	213
Población con discapacidad motriz	95
población con discapacidad auditiva	18
población con discapacidad visual	40





VILLA DE SAN BLAS ATEMPA



PLAN MUNICIPAL DE DESARROLLO DE LA VILLA DE SAN BLAS ATEMPA, OAXACA

población con discapacidad mental	35
población con discapacidad de lenguaje	25

Fuente: XII censo de población y vivienda del INEGI del 2010

Los problemas con discapacidad son en porcentaje importante, siendo la principal la discapacidad motriz siguiéndole la visual cuyos casos el municipio a implementado un programa municipal de apoyo a los discapacitado atreves del DIF municipal

6.1.5 Telecomunicaciones

Los medios y servicios de comunicación con que contamos son: Telégrafos y correos de México, señal de Internet, servicio de telefonía fija y móvil, servicio de fax, señal de televisión de la red EDUSAT. Se sintonizan frecuencias de AM y FM de las distintas estaciones de radio de la región del Istmo.

6.1.6 Abasto rural

MERCADO: En la cabecera municipal se encuentran 4 mercados, el principal es el antes llamado San Blas Atempa ahora es José Murat, este tiene su edificio a un costado del Palacio Municipal y los restantes Mercadito 40, Santa Cecilia, Mercadito Guadalupe se encuentran en la calle como comerciantes ambulantes. Estos mercados se establecen con comidas típicas de la región como son: caldo de iguana, chiles rellenos, totopos, tamalito de elote, pan de elote, etc. Así como pan dulce, empanadas, tacos, elote cocido, mango, aguas frescas, carne fresca, pescado, etc.

También se ofrecen los productos de las cosechas como son el tomate, dulce de camote, dulce de plátano, cocos fríos, chile de cáscara y flores del campo.

Cabe destacar que las amas de casa ven como una fuente de ingresos vender a las afueras de sus casas diversos productos de su cosecha o que traen de la Cd. De Tehuantepec o bien comidas preparadas y aguas.

En las agencias sucede lo mismo hay pequeñas tienditas en las casas donde los habitantes se proveen de sus insumos más apremiantes.



VILLA DE SAN BLAS ATEMPA



PLAN MUNICIPAL DE DESARROLLO DE LA VILLA DE SAN BLAS ATEMPA, OAXACA



Foto 6.- Tipo de mercado en el Municipio

6.1.7 Tipo de vivienda, ocupante, tipo de material, servicios, en las viviendas (agua potable, drenaje, energía eléctrica, piso de tierra, con radio, tv. y sky), tipo de cocina en la vivienda



Foto7.- Característica general de la Vivienda rural



VILLA DE SAN BLAS ATEMPA



PLAN MUNICIPAL DE DESARROLLO DE LA VILLA DE SAN BLAS ATEMPA, OAXACA

**Cuadro 15.- Tipos de vivienda.**

TIPOS DE VIVIENDA		
CONCEPTO	TOTAL	PORCENTAJE
viviendas particulares	4124	85.91%
viviendas en casa sola	3210	77.84%
locales no construidos para habitación	0	0.24%
no especificados	94	3.13%
viviendas particulares con un cuarto	1750	42.43%
viviendas particulares con 2 o 5 cuarto	1570	38.07%
viviendas particulares con un dormitorio	2020	48.98%
viviendas particulares con 2 o 4 dormitorios	1285	31.16%

Fuente: censo de población y vivienda 2010 INEGI

Según los datos registrados por el INEGI en el año 2010 el tipo de vivienda que predomina es la casa sola.

**Cuadro 16.- Ocupantes en la vivienda**

ocupantes en la vivienda			
Vivienda y Urbanización	San Blas Atempa	Fuente	Notas
Total de viviendas particulares habitadas, 2010	4124	Instituto Nacional de Estadística y Geografía. INEGI. Censo de Población y Vivienda 2010.	La información es censal y está referida al 12 de junio de 2010.
Promedio de ocupantes en viviendas particulares habitadas, 2010	4.2	Instituto Nacional de Estadística y Geografía. INEGI. Censo de Población y Vivienda 2010.	La información es censal y está referida al 12 de junio de 2010. Excluye viviendas móviles, refugios y locales no construidos para habitación debido a que no se captaron características de estas clases de vivienda. Excluye las viviendas sin información de ocupantes.
Viviendas particulares habitadas con piso diferente de tierra, 2010	1666	Instituto Nacional de Estadística y Geografía. INEGI. Censo de Población y Vivienda 2010.	La información es censal y está referida al 12 de junio de 2010.



VILLA DE SAN BLAS ATEMPA



PLAN MUNICIPAL DE DESARROLLO DE LA VILLA DE SAN BLAS ATEMPA, OAXACA

Viviendas particulares habitadas que disponen de agua de la red pública en el ámbito de la vivienda, 2010	2302	Instituto Nacional de Estadística y Geografía. INEGI. Censo de Población y Vivienda 2010.	La información es censal y está referida al 12 de junio de 2010.
Viviendas particulares habitadas que disponen de drenaje, 2010	3475	Instituto Nacional de Estadística y Geografía. INEGI. Censo de Población y Vivienda 2010.	La información es censal y está referida al 12 de junio de 2010.
Viviendas particulares habitadas que disponen de excusado o sanitario, 2010	3491	Instituto Nacional de Estadística y Geografía. INEGI. Censo de Población y Vivienda 2010.	La información es censal y está referida al 12 de junio de 2010.
Viviendas particulares habitadas que disponen de energía eléctrica, 2010	3801	Instituto Nacional de Estadística y Geografía. INEGI. Censo de Población y Vivienda 2010.	La información es censal y está referida al 12 de junio de 2010.
Viviendas particulares habitadas que disponen de refrigerador, 2010	2186	Instituto Nacional de Estadística y Geografía. INEGI. Censo de Población y Vivienda 2010.	La información es censal y está referida al 12 de junio de 2010.
Viviendas particulares habitadas que disponen de televisión, 2010	3174	Instituto Nacional de Estadística y Geografía. INEGI. Censo de Población y Vivienda 2010.	La información es censal y está referida al 12 de junio de 2010.
Viviendas particulares habitadas que disponen de lavadora, 2010	1213	Instituto Nacional de Estadística y Geografía. INEGI. Censo de Población y Vivienda 2010.	La información es censal y está referida al 12 de junio de 2010.
Viviendas particulares habitadas que disponen de computadora, 2010	152	Instituto Nacional de Estadística y Geografía. INEGI. Censo de Población y Vivienda 2010.	La información es censal y está referida al 12 de junio de 2010.

Fuente: censo de población y vivienda 2010 INEGI



VILLA DE SAN BLAS ATEMPA



PLAN MUNICIPAL DE DESARROLLO DE LA VILLA DE SAN BLAS ATEMPA, OAXACA

**Cuadro 17.- Tipo de material de la vivienda**

MATERIALES DE LA VIVIENDA REPRESENTA EL TOTAL DE VIVIENDAS PARTICULARES		
concepto	total	porcentaje
1.- Viviendas con techo de material de desecho	10	0.024%
2.- Viviendas con techo de lámina de cartón	275	6.67%
3.- Viviendas con techo de lámina de asbesto y metálica	295	7.15%
4.- Viviendas con techo de palma, tejamanil y madera	495	12.00%
5.- Viviendas con techo de teja	750	18.19%
6.- Viviendas con techo de losa	2269	55.02%
7.- Viviendas con techo de material no especificado	30	0.73%

fuerce: censo de población y vivienda 2010 INEGI

Con respecto a los materiales con que están elaboradas las viviendas en primer lugar se encuentra viviendas con techo de losa 55.02%, seguidas por la viviendas con techo de teja 18.19% y las viviendas con techo de palma, tejamanil y madera un 12%.

**Cuadro 18.- Servicios de vivienda**

Vivienda y Urbanización	ocupantes en la vivienda		
	San Blas Atempa	Fuente	Notas
Viviendas particulares habitadas que disponen de agua de la red pública e n el ámbito de la vivienda, 2010	2302	Instituto Nacional de Estadística y Geografía. INEGI. Censo de Población y Vivienda 2010.	La información es censal y está referida al 12 de junio de 2010.
Viviendas particulares habitadas que disponen de drenaje, 2010	3475	Instituto Nacional de Estadística y Geografía. INEGI. Censo de Población y Vivienda 2010.	La información es censal y está referida al 12 de junio de 2010.



VILLA DE SAN BLAS ATEMPA



PLAN MUNICIPAL DE DESARROLLO DE LA VILLA DE SAN BLAS ATEMPA, OAXACA

Viviendas particulares habitadas que disponen de excusado o sanitario, 2010	3491	Instituto Nacional de Estadística y Geografía. INEGI. Censo de Población y Vivienda 2010.	La información es censal y está referida al 12 de junio de 2010.
Viviendas particulares habitadas que disponen de energía eléctrica, 2010	3801	Instituto Nacional de Estadística y Geografía. INEGI. Censo de Población y Vivienda 2010.	La información es censal y está referida al 12 de junio de 2010.

Fuente: censo de población y vivienda 2010 INEGI

De los datos anteriores se concluye que el servicio básico de drenaje, agua potable y electrificación en las viviendas cubre en un 80% el total de viviendas quedando rezagadas las viviendas ubicadas en las rancherías donde solo cuentan con el servicio de electrificación.

**Cuadro 19.- Tipos de cocina que cuenta la vivienda**

TIPO DE COCINA REPRESENTA EL TOTAL DE VIVIENDAS PARTICULARES		
concepto	total	porcentaje
1.- Viviendas con cocina	2536	61.49%
2.- Viviendas con cocina exclusiva	1830	44.37%
2.- Viviendas con cocina dormitorio	790	19.15%

Fuente: censo de población y vivienda 2010 INEGI

De los datos anteriores se observa que del total de viviendas particulares el 61.49% cuenta con una cocina y de este 44.37% tiene cocina exclusiva y el 19.15% utiliza su dormitorio también como cocina dato exclusivo de las comunidades con alto grado de marginación.

**6.2 Salud (Morbilidad, mortalidad, nutrición y enfermedades crónicas o agudas, calidad del servicio.**

**Cuadro 20.- Causas de morbilidad del municipio.**

PRIMERAS CAUSAS DE MORBILIDAD		
padecimiento	numero	porcentaje
1.- Enfermedades diarreicas	201	20.10%
2.- Infecciones respiratorias agudas	250	25.00%



VILLA DE SAN BLAS ATEMPA



PLAN MUNICIPAL DE DESARROLLO DE LA VILLA DE SAN BLAS ATEMPA, OAXACA

3.- Tuberculosis pulmonar	4	0.40%
4.- Alcoholismo	65	6.50%
5.- Diabetes Mellitus	150	15.00%
6.- Hipertensión arterial	60	6.00%
7.- Parasitosis intestinal	95	9.50%
8.- Desnutrición	80	8.00%
9.- Dengue	15	1.50%
10.- Infecciones de las vías urinarias	50	5.00%
11.- Odontopatías	30	3.00%

Fuente: centro de salud

Los datos nos indican que las principales causas de enfermedades son las enfermedades diarreicas seguidas de las infecciones respiratorias agudas, seguidas por la diabetes mellitas y las enfermedades por infecciones diarreicas. En menor grado pero de vital importancia se encuentran la parasitosis intestinal y la desnutrición.

**6.3 Educación (Grado de alfabetismo y analfabetismo, calidad del servicio).**

**Cuadro 21.- Grado de alfabetismo del municipio**

alfabetización			
Tasa de alfabetización de las personas de 15 a 24 años, 2010	89.5%	Instituto Nacional de Estadística y Geografía. INEGI. Censo de Población y Vivienda 2010.	La información es censal y está referida al 12 de junio de 2010. Excluye a la población de condición de alfabetismo no especificada.
Tasa de alfabetización de los hombres de 15 a 24 años, 2010	89.4%	Instituto Nacional de Estadística y Geografía. INEGI. Censo de Población y Vivienda 2010.	La información es censal y está referida al 12 de junio de 2010. Excluye a la población de condición de alfabetismo no especificada.



VILLA DE SAN BLAS ATEMPA



PLAN MUNICIPAL DE DESARROLLO DE LA VILLA DE SAN BLAS ATEMPA, OAXACA

Tasa de alfabetización de las mujeres de 15 a 24 años, 2010	89.6%	Instituto Nacional de Estadística y Geografía. INEGI. Censo de Población y Vivienda 2010.	La información es censal y está referida al 12 de junio de 2010. Excluye a la población de condición de alfabetismo no especificada.
---	-------	---	--

Fuente: censo de población y vivienda 2010

El cuadro anterior muestra el grado de alfabetismo que guarda el Municipio en el año 2010 de un total de 17094 habitantes con edad de entre 6 a 18 años o más un 10.50% son aquellos que aún no saben leer y escribir.

De un total de población de 17,094 con edad de 18 años y más el 89% que si saben leer y escribir. Mostrando en el cuadro siguiente el nivel de educación de la población en general

**Cuadro 22.- Población total de asistencia escolar del municipio y población con nivel de instrucción del municipio**

Educación	San Blas Atempa	Fuente	Notas
Población de 6 y más años, 2010	15070	Instituto Nacional de Estadística y Geografía. INEGI. Censo de Población y Vivienda 2010.	La información es censal y está referida al 12 de junio de 2010.
Población de 5 y más años con primaria, 2010	6970	Instituto Nacional de Estadística y Geografía. INEGI. Censo de Población y Vivienda 2010.	La información es censal y está referida al 12 de junio de 2010.
Población de 18 años y más con nivel profesional, 2010	376	Instituto Nacional de Estadística y Geografía. INEGI. Censo de Población y Vivienda 2010.	La información es censal y está referida al 12 de junio de 2010. Se refiere a la población de 18 y más años con algún grado en estudios técnicos o comerciales con preparatoria terminada, normal de licenciatura y profesional.





VILLA DE SAN BLAS ATEMPA



PLAN MUNICIPAL DE DESARROLLO DE LA VILLA DE SAN BLAS ATEMPA, OAXACA

Población de 18 años y más con posgrado, 2010	10	Instituto Nacional de Estadística y Geografía. INEGI. Censo de Población y Vivienda 2010.	La información es censal y está referida al 12 de junio de 2010.
Grado promedio de escolaridad de la población de 15 y más años, 2010	4.9%	Instituto Nacional de Estadística y Geografía. INEGI. Censo de Población y Vivienda 2010.	Excluye a la población con escolaridad no especificada. La información es censal y está referida al 12 de junio de 2010.

Fuente: censo de población y vivienda 2010

El cuadro anterior muestra que en todos los rangos de edades son mas habitantes que tienen el grado de primaria, secundaria y media superior y los que han estudiado el grado de profesional y/o postgrado son los menos. El grado promedio por municipio es de 6° grado de primaria.

**6.4 Aspectos de capacitación (necesidades de capacitación y desarrollo de capacidades).**

De acuerdo al diagnóstico municipal la población del municipio de la Villa de San Blas Atempa necesita desarrollar capacidades en:

- Capacitación y asistencia técnica acerca del manejo del cultivo de maíz, camote, sorgo, tomate.
- Recibir capacitación y asistencia técnica a cerca de cultivos alternativos como son: Establecimiento y manejo de cultivos frutales como son: limón, coco, mango, plátano.
- Debido a que no hay fuentes de empleo en el Municipio, se tiene que gestionar proyectos productivos viables para generar el auto empleo como son:
  - Para la mujer: curso de cocina y repostería preferentemente de comida sana por el alto índice de morbilidad (causa de enfermedades más comunes) de la diabetes mellitus, curso taller de corte y confección de ropa, bordado, cultora de belleza, en las zonas rurales cambiar la modalidad de crianza de aves de traspatio por una granja integral de aves, a través un curso de capacitación y la gestión de proyectos de granjas avícolas.
  - Para hombres: principalmente en el rubro de la ganadería gestionar un programa para la adquisición de semillas de pasto, dentro de este programa incluiría la capacitación para el manejo de praderas. También dentro de la ganadería se necesita fomentar el conocimiento acerca de un manejo sanitario para controlar enfermedades y plagas en los animales.
  - Gestionar cursos de capacitación para promover la transformación e industrialización de los productos del campo y ganadero. Estos cursos también irían acompañados de un programa que gestionaría la consolidación de grupos de trabajo y proyectos productivos viables para el municipio.



VILLA DE SAN BLAS ATEMPA



PLAN MUNICIPAL DE DESARROLLO DE LA VILLA DE SAN BLAS ATEMPA, OAXACA

- Para aprovechar los recursos naturales que cuenta el municipio los habitantes necesitan ser educados para la producción intensiva de animales silvestres en peligro de extinción, reforestación de plantas nativas, para la clasificación de desechos orgánicos e inorgánicos.
- Promover la educación abierta por medio de la INEA para los adultos debido al alto grado de analfabetismo.

6.5 Índice de marginación e índice de desarrollo humano

Cuadro 23.- Índice de marginación

CONCEPTO	2000	2005	2010
1.- Grado de Marginación	ALTO	Muy Alto	Muy Alto
Índice de Marginación	0.8851	1.18026	1.67114
2.- Lugar que ocupa en el contexto Estatal		153	62
3.-Lugar que ocupa en el contexto Nacional		318	130
<b>Índice de Rezago Social</b>	<b>0.9510482</b>	<b>1.200089</b>	<b>1.651736</b>
Grado de Rezago Social	Alto	Alto	Alto
3.- Lugar a nivel nacional	448	326	164



VILLA DE SAN BLAS ATEMPA



PLAN MUNICIPAL DE DESARROLLO DE LA VILLA DE SAN BLAS ATEMPA, OAXACA

INDICADORES	2005	2010
CONCEPTO	PORCENTAJE	
Población Total	16899	17094
1.- % de población de 15 años o más analfabeta	39.1	34.26
2.- % de población de 6 a 14 años que no asiste a la escuela	11.5	12.15
3.- % de población de 15 años y más con educación básica incompleta	75.57	73.49
4.- % de hogares con población de 15 a 29 años, con algún habitante con menos de 9 años de educación aprobados		67.85
5.- % de población sin derecho-habienencia a servicios de salud	87.52	58.31
6.- % de viviendas particulares habitadas con piso de tierra	66.11	59.03
7.- % de viviendas particulares habitadas que no disponen de excusado o sanitario	22.92	15.23
8.- % de viviendas particulares habitadas que no disponen de agua entubada de la red pública	26.15	43.86
9.- % de viviendas particulares habitadas que no disponen de drenaje	23.28	15.30
10.- % de viviendas particulares habitadas que no disponen de energía eléctrica	8.79	7.43
11.- % de viviendas particulares habitadas que no disponen de lavadora	82.1	70.54
12.- % de viviendas particulares habitadas que no disponen de refrigerador	54.53	46.92
13.- Población en pobreza extrema		540
14.- Pobreza de capacidades		51.20
15.- Pobreza de patrimonio		74.20
16.- Promedio de ocupantes por cuarto /1	4.2	4.0
17.- Índice de Rezago Social	1.20009	1.65174
18.-Grado de Rezago Social	Alto	Alto
19.- Lugar de Rezago Social que ocupa en el Contexto Nacional	326	164

Fuente: censo de población y vivienda 2010 INEGI- CONEVAL



VILLA DE SAN BLAS ATEMPA



PLAN MUNICIPAL DE DESARROLLO DE LA VILLA DE SAN BLAS ATEMPA, OAXACA

- Analizando los datos anteriores en el que el grado de marginación e índice de marginación baja a media y vuelve a subir a alto se explica porque a partir de 1995-2010 la población comenzó a extenderse poblando más la rancherías y agencias en las cuales los servicios básicos son muy escasos y los niños con menos oportunidades de asistir a la escuela.

**Índice de Desarrollo Humano Municipal**  
**Cuadro 24.- Índice de desarrollo humano.**

CONCEPTO	2000	2005	2010
Grado de Desarrollo Humano	Medio bajo	Medio alto	Medio bajo
Índice de Desarrollo Humano	0.6235	0.6798	0.623
Tasa de mortalidad infantil	39.30		35.1
Índice de esperanza de vida			0.75
Índice de nivel de escolaridad			0.54
Índice de PIB perca pita			0.56

Fuente: secretaria de educación pública (sep.), instituto nacional de estadística, geografía e informática (inegi), censo de población y vivienda 2010

El índice de desarrollo humano que califica el grado de bienestar social es de 0.623, catalogado como medio bajo, lo cual indica que la población sigue viviendo en condiciones de pobreza extrema, marginación y exclusión.

**6.6 Desarrollo de las mujeres e igualdad**

Actualmente se han abierto espacios en el DIF municipal para brindar servicios de atención a la mujer como son violencia intrafamiliar, psicología, además se promueve el desarrollo de capacidades a través de cursos de capacitación que promueve la institución.



VILLA DE SAN BLAS ATEMPA



PLAN MUNICIPAL DE DESARROLLO DE LA VILLA DE SAN BLAS ATEMPA, OAXACA

6.7 Religión

Cuadro 25.- Religión en el municipio.

RELIGION	
Población de 5 años y más católica	10,369
Población de 5 años y más no católica	2,522

Fuente: instituto nacional de estadística, geografía e informática (inegi), censo de población y vivienda 2010

La religión predominante es la religión católica con 10,369 habitantes.



Foto 8 capilla e iglesias de San Blas Atempa

Capilla de san Marcial



VILLA DE SAN BLAS ATEMPA



PLAN MUNICIPAL DE DESARROLLO DE LA VILLA DE SAN BLAS ATEMPA, OAXACA



### Iglesia de San Blas Obispo

Foto 8 capilla e iglesias de San Blas Atempa

#### 6.8 Valores

##### LOS PROBLEMAS QUE ENFRENTAN LOS HABITANTES DE SAN BLAS ATEMPA, OAXACA.

- ❖ Falta de oportunidad de empleo en el municipio.
- ❖ Desintegración familiar.
- ❖ Desorganización para realizar las diferentes actividades productivas.
- ❖ Bajo nivel educativo.
- ❖ Derrame económica por las fiestas del pueblo.

70

**CONSEJO DE DESARROLLO SOCIAL MUNICIPAL DE LA VILLA DE SAN BLAS ATEMPA,  
OAXACA 2011-2013**



VILLA DE SAN BLAS ATEMPA



PLAN MUNICIPAL DE DESARROLLO DE LA VILLA DE SAN BLAS ATEMPA, OAXACA

- ❖ Alto consumo de alcohol.
- ❖ Drogadicción en jóvenes por falta de espacios recreativos
- ❖ Desintegración familiar.
- ❖ Bajo nivel educativo.
- ❖ Discriminación y desigualdad.
- ❖ Insolvencia económica para que los hijos sigan estudiando el nivel medio superior.

**VALORES QUE IDENTIFICAN AL HOMBRE Y LA MUJER DE SAN BLAS ATEMPA.**

- ❖ Respeto a los ancianos
- ❖ Apoyo mutuo
- ❖ Comunicación.
- ❖ Iniciativa para buscar alternativas de de trabajo.
- ❖ Identidad con sus raíces.
- ❖ Organizados-unidos –comités.
- ❖ Costumbres y tradiciones

**CUALES SON LOS PRINCIPALES DEFECTOS QUE CARACTERIZAN A LOS HOMBRES DE SAN BLAS ATEMPA, OAXACA.**

- ❖ Alcoholismo.
- ❖ Drogadicción
- ❖ Desempleado.
- ❖ Machismo
- ❖ Violencia (familiar).
- ❖ Delincuencia (sobre camino cosechero).
- ❖ Delincuencia organizada.
- ❖ Analfabetismo 30%.



VILLA DE SAN BLAS ATEMPA



PLAN MUNICIPAL DE DESARROLLO DE LA VILLA DE SAN BLAS ATEMPA, OAXACA

6.9 Cultura

6.9.1 Lengua

Cuadro 26.- Total de población que habla una lengua indígena.

LOC	NOM_LOC	Población de 3 años y más que habla alguna lengua indígena 'P3YM_HLI	Población masculina de 3 años y más que habla alguna lengua indígena 'P3YM_HLI_M	Población femenina de 3 años y más que habla alguna lengua indígena 'P3YM_HLI_F	Población de 3 años y más que habla alguna lengua indígena y no habla español 'P3HLI_NHE_M	Población masculina de 3 años y más que habla alguna lengua indígena y no habla español 'P3HLI_NHE_M	Población femenina de 3 años y más que habla alguna lengua indígena y no habla español 'P3HLI_NHE_F	Población de 3 años y más que habla alguna lengua indígena y habla español 'P3HLI_HE_M	Población masculina de 3 años y más que habla alguna lengua indígena y habla español 'P3HLI_HE_M	Población femenina de 3 años y más que habla alguna lengua indígena y habla español 'P3HLI_HE_F	Población de 5 años y más que habla alguna lengua indígena y no habla español 'P5_HLI_NHE	Población masculina de 5 años y más que habla alguna lengua indígena y no habla español 'P5_HLI_NHE_M	Población femenina de 5 años y más que habla alguna lengua indígena y no habla español 'P5_HLI_NHE_F	Población en hogares censales indígenas 'PHOG_IND
0000	Total del Municipio	13915	6920	6995	3945	1805	2140	9891	5080	4811	13509	3758	9674	16748
0001	San Blas Atempa	9355	4566	4789	1935	801	1134	7361	3740	3621	9173	1897	7219	11740
0008	Nizarindani	44	25	19	28	18	10	16	7	9	41	26	15	56
0014	Monte Grande	258	129	129	115	57	58	140	69	71	242	108	131	283
0015	Puente Madera	451	228	223	178	88	90	273	140	133	422	167	255	501
0017	Santa Rosa	2295	1171	1124	973	456	517	1308	709	599	2185	897	1274	2490
0018	Tierra Blanca	424	220	204	213	116	97	211	104	107	406	197	209	458
0019	Rancho el Llano	633	332	301	325	174	151	306	157	149	603	300	301	708
0020	Loma Bonita	42	23	19	7	1	6	35	22	13	41	7	34	55
0021	Crucero de San Blas	104	59	45	37	20	17	66	39	27	101	35	65	126
0022	Cruz Mojón	10	6	4	6	5	1	4	1	3	9	5	4	10
0024	Guichive Setenta y Dos (El Mezquital)	12	11	1	1	1	0	11	10	1	12	1	11	16
0025	Juan Mena José	34	14	20	14	7	7	20	7	13	33	13	20	37
0026	Pedro Aquino López	*	*	*	*	*	*	*	*	*	*	*	*	*





VILLA DE SAN BLAS ATEMPA



PLAN MUNICIPAL DE DESARROLLO DE LA VILLA DE SAN BLAS ATEMPA, OAXACA

0027	La Fortuna	*	*	*	*	*	*	*	*	*	*	*	*	*
0031	El Huamuchal (Los Vegas)	27	15	12	11	6	5	16	9	7	27	11	16	29
0032	Puente San Blas	11	5	6	4	2	2	7	3	4	10	4	6	11
0033	Shabaconde	49	27	22	26	17	9	23	10	13	47	24	23	57
0034	Zona Tlacotepec	*	*	*	*	*	*	*	*	*	*	*	*	*
0035	Caja Vieja (Yuviejo la Mojonera)	57	31	26	21	11	10	36	20	16	55	20	35	62
0036	Común (Bioongo)	30	16	14	15	7	8	15	9	6	27	13	14	31
0037	Rancho Lilia Urrión (Rancho Acevedo)	*	*	*	*	*	*	*	*	*	*	*	*	*
0038	Rancho los Dos Hermanitos	26	14	12	13	7	6	13	7	6	23	11	12	26
0039	Tramo San Antonio	*	*	*	*	*	*	*	*	*	*	*	*	*
0040	Rancho Víctor López	10	5	5	2	1	1	8	4	4	10	2	8	9
0041	Yon Melo	19	11	8	8	5	3	11	6	5	18	7	11	19
9998	Localidades de una vivienda	5	2	3	3	1	2	2	1	1	5	3	2	5
9999	Localidades de dos viviendas	19	10	9	10	4	6	9	6	3	19	10	9	19

Fuente: INEGI población indígena 2010

### 6.9.2 Danza

Los bailes tradicionales registrados con más aceptación y con mayor grado de desarrollo entre la población son:

- El Bere lele
- La piña
- La varita
- La pluma
- La danza del pescado
- Son sguipi (son del ombligo)
- La Sandunga
- El Son beñe (son de lagarto)



VILLA DE SAN BLAS ATEMPA



PLAN MUNICIPAL DE DESARROLLO DE LA VILLA DE SAN BLAS ATEMPA, OAXACA

### 6.9.3 Música

- La patrona
- La petenera
- La llorona
- Son de la hoja verde

### 6.9.4 Artesanías

Con lo que respecta a la elaboración de artesanías el más importante es el bordado del traje típico Tehuano el huipil y la enagua.



FOTO 9.- ARTESANIAS EN EL MUNICIPIO



VILLA DE SAN BLAS ATEMPA



PLAN MUNICIPAL DE DESARROLLO DE LA VILLA DE SAN BLAS ATEMPA, OAXACA



Foto 9.- Artesanías en el municipio.

Existen algunos habitantes que se dedican a la joyería que son los que elaboran las alhajas que portan los habitantes de este lugar (torzales, lazos, mallas, ogadores, engarzados, etc.)

#### 6.9.5 Gastronomía

Como en toda la región los alimentos más comunes son el mole negro y rojo, totopos de maíz blanco y morado y tamales de diferentes sabores envueltos en hojas de plátano. Los dulces típicos del municipio son los de calabaza, camote y plátano.

#### 6.9.6 Costumbres y tradiciones

##### A) LAS BODAS.

Inicia cuando el hombre rapta a la mujer amada previo consentimiento, en la mayoría de los casos, ya que aún hay casos que es por la fuerza y contra la voluntad de la mujer.

El joven al llegar a su domicilio comunica a sus padres que ha decidido compartir su vida con la joven que ha raptado, comienza a llamar a los familiares más cercanos para reunirse, la pareja permanece en un cuarto a solas, una comisión de familiares reunidos acude al domicilio de la novia.



VILLA DE SAN BLAS ATEMPA



## PLAN MUNICIPAL DE DESARROLLO DE LA VILLA DE SAN BLAS ATEMPA, OAXACA

Allí se les comunica a los padres de la joven que se encuentra con el joven que la raptó y que al parecer ha sido una decisión de la pareja, allí comienza a repartir mezcal y cigarros que llevan exclusivamente para el caso, esta visita que se da regularmente a altas horas de la noche no participan los padres del novio.

De regreso al domicilio del varón comienza el motivo principal, la prueba de la virginidad, la pareja que permanece encerrada y a solas es requerida por los asistentes que demuestren dicha prueba, para el caso al hombre le es dado un pañuelo de color blanco donde deberá impregnar una muestra de sangre extraído del rompimiento del himen.

Los familiares que han esperado afuera reciben la noticia de que la joven resultó virgen o señorita, comienza así la bulla, truenan los cohetes y circula el mezcal (curado).

Al amanecer los sonidos locales difunden con el famoso “son behua” el rapto de la pareja de la noche anterior, invitando a familiares, amigos y vecinos a compartir dicho acontecimiento, para lo cual acuden al domicilio del varón, donde comienzan a servirse y compartir el mezcal y demás bebidas alcohólicas.

Mientras que en el domicilio de la joven novia raptada, donde también se preparan para recibir la “prueba de la virginidad”, hacia el medio día los familiares y amigos del novio que se han reunido en el domicilio de éste, acuden a la casa de la novia con rejas o cajas de refrescos exclusivamente de color rojo.

Las mujeres llegan con flores de color rojo en la cabeza, llevando consigo licor, mezcal, cerveza, pero sobre todo la prueba de la virginidad que consiste en el pañuelo impregnado con la sangre femenina, va esto en una bandeja de peltre, bien cubierta y con mucha delicadeza, encabeza a este grupo de hombres y mujeres una persona contratada exclusivamente para el caso a quien se le llama “gusa’ na”, quien entre anécdotas, chistes, cuentos, etc., explica el entendimiento de la pareja y alegría de los padres y familiares del novio al resultar virgen la mujer raptada. Así en común acuerdo fijan la fecha en que la nueva pareja contraerán nupcias. En algunos casos el varón decide no contraer nupcias con la mujer, por algunas cuestiones particulares, entonces tiene la obligación de darle cierta cantidad de dinero a la mujer, esta cantidad es resultado de un acuerdo entre ambas familias, esto como un pago al daño causado a la honra de la mujer. En el caso de que la joven no resultara virgen es inmediatamente rechazada por el varón y sus familiares, es devuelta a su familia como objeto material, sin valor y sin miramiento alguno.

### **B) FIESTAS RELIGIOSAS DE LA VILLA DE SAN BLAS ATEMPA, OAXACA.**

**NOMBRE DE LA FIESTA:** Primer viernes de cuaresma.

- **CUANDO SE REALIZA:** Depende de la fecha en que caiga
- **PORQUE Y EN DONDE SE REALIZA:** San Pedro Xihuii
- **EN QUE CONSISTE:** Misa

**NOMBRE DE LA FIESTA:** Segundo viernes de cuaresma.

- **CUANDO SE REALIZA:** Depende de la fecha en que caiga
- **PORQUE Y EN DONDE SE REALIZA:** Nizarindani
- **EN QUE CONSISTE:** Baile velorio, misa y lavada de olla.

**NOMBRE DE LA FIESTA:** Tercer viernes de cuaresma.

- **CUANDO SE REALIZA:** Depende de la fecha en que caiga
- **PORQUE Y EN DONDE SE REALIZA:** Santa rosa.
- **EN QUE CONSISTE:** Misa

76



VILLA DE SAN BLAS ATEMPA



PLAN MUNICIPAL DE DESARROLLO DE LA VILLA DE SAN BLAS ATEMPA, OAXACA

**NOMBRE DE LA FIESTA:** Cuarto viernes de cuaresma.

- **CUANDO SE REALIZA:** Depende de la fecha que caiga
- **PORQUE Y EN DONDE SE REALIZA:** Monte Grande
- **EN QUE CONSISTE:** Misa

**NOMBRE DE LA FIESTA:** Quinto viernes de cuaresma.

- **CUANDO SE REALIZA:** Dependiendo de la fecha que caiga
- **PORQUE Y EN DONDE SE REALIZA:** San marcial
- **EN QUE CONSISTE:** Misa

**NOMBRE DE LA FIESTA:** Sexto viernes de cuaresma.

- **CUANDO SE REALIZA:** Dependiendo de la fecha en que caiga
- **PORQUE Y EN DONDE SE REALIZA:** Dolores
- **EN QUE CONSISTE:** Misa

**NOMBRE DE LA FIESTA:** San Isidro Labrador

- **CUANDO SE REALIZA:** 14,15 Y 16 de mayo
- **PORQUE Y EN DONDE SE REALIZA:** Promesa en la casa del mayordomo, en San Blas.
- **EN QUE CONSISTE:** Baile velorio, convite de flor, misa en la Iglesia del Santo patrón, lavada de olla y bajada de cocos.

**NOMBRE DE LA FIESTA:** Jueves espíritu santo

- **CUANDO SE REALIZA:** 26 Y 27 de mayo
- **PORQUE Y EN DONDE SE REALIZA:** Promesa en la casa del mayordomo, en San Blas
- **EN QUE CONSISTE:** baile velorio, convite de flor, misa en la capilla Santo patrón, lavada de olla y bajada de cocos.

**NOMBRE DE LA FIESTA:** San Pedro Shiuii

- **CUANDO SE REALIZA:** 27,28 Y 29 de junio.
- **PORQUE Y EN DONDE SE REALIZA:** Promesa en la casa del mayordomo, en San Blas
- **EN QUE CONSISTE:** Baile velorio, convite de flor, misa en la Iglesia del Santo patrón (San Pedro), lavada de olla y bajada de cocos.

**NOMBRE DE LA FIESTA:** Santiago Apóstol.

- **CUANDO SE REALIZA:** 23 AL 30 Julio
- **PORQUE Y EN DONDE SE REALIZA:** En San Blas
- **EN QUE CONSISTE:** Baile velorio, convite de flor, misa del Santo patrón en la Iglesia de san Pedro, lavada de olla.

**NOMBRE DE LA FIESTA:** Santa Rosa De Lima

- **CUANDO SE REALIZA:** 28 de agosto al 1 de septiembre.
- **PORQUE Y EN DONDE SE REALIZA:** En la agencia Santa Rosa de Lima

77



VILLA DE SAN BLAS ATEMPA



PLAN MUNICIPAL DE DESARROLLO DE LA VILLA DE SAN BLAS ATEMPA, OAXACA

- **EN QUE CONSISTE:** Baile velorio, convite de flor, misa en la Iglesia del Santo patrón,(Santiago apóstol) lavada de olla.

**NOMBRE DE LA FIESTA:** Santiago Apóstol.

- **CUANDO SE REALIZA:** 1, 2 Y 3 de octubre.
- **PORQUE Y EN DONDE SE REALIZA:** En la cabecera municipal de San Blas
- **EN QUE CONSISTE:** Baile velorio, evento deportivo, evento cultural, desfile, baile popular.

**NOMBRE DE LA FIESTA:** Todo santo.

- **CUANDO SE REALIZA:** 31 de octubre, 1 Y 2 de noviembre
- **PORQUE Y EN DONDE SE REALIZA:** En la cabecera municipal de San Blas
- **EN QUE CONSISTE:** Rosario, tamal.

**NOMBRE DE LA FIESTA:** Nacimiento del niño Jesús

- **CUANDO SE REALIZA:** 23 AL 26 de Diciembre
- **PORQUE Y EN DONDE SE REALIZA:** En la cabecera municipal
- **EN QUE CONSISTE:** Baile velorio, convite de flor, misa, lavada de olla.

**NOMBRE DE LA FIESTA:** Santo patrón san Blas Obispo o víspera de san Blas.

- **CUANDO SE REALIZA:** En el mes de Febrero o Marzo.
- **PORQUE Y EN DONDE SE REALIZA:** Es una promesa al Santo en la casa del mayordomo en San Blas
- **EN QUE CONSISTE:** Recibe la cera un mes antes, baile velorio, convite de flor, misa del Santo patrón, lavada de olla y recalentado.

**NOMBRE DE LA FIESTA:** Fiesta titular.

- **CUANDO SE REALIZA:** Varía la fecha según cuando caiga semana santa.
- **PORQUE Y EN DONDE SE REALIZA:** Es una promesa al Santo en la casa del mayordomo en San Blas
- **EN QUE CONSISTE:** Baile velorio, convite de flor, día de fiesta, día de hechura de tamal de elote con frijol en su interior, martes de carnaval, miércoles de ceniza, lavada de olla y bajada de cocos y recalentado.

#### 6.9.7 Fomento y desarrollo de la cultura indígena

La villa de San Blas Atempa cuenta con una casa del pueblo donde se llevan acabo las siguientes actividades para el desarrollo de los jóvenes que incursionan en las artes donde las autoridades han puesto su empeño en fomentar la cultura de su pueblo con los siguientes talleres:

- 1.- Dibujo y pintura
- 2.-Guitarra
- 3.-Teatro
- 4.-Danza nacional
- 5.-Danza regional



VILLA DE SAN BLAS ATEMPA



PLAN MUNICIPAL DE DESARROLLO DE LA VILLA DE SAN BLAS ATEMPA, OAXACA

**CAPITULO VII  
DIAGNOSTICO EJE ECONOMICO**

**7.1 Sistemas de producción**

**7.1.1 Agrícolas**

En lo que respecta a la agricultura en terrenos de riego los principales cultivos son:

*Cuadro 27.- principales cultivos cíclicos y perennes 2010 modalidad: riego*

Cultivo	Sup. Sembrada (Ha)	Sup. Cosechada (Ha)	Producción (Ton)	Rendimiento (Ton/Ha)	PMR (\$/Ton)	Valor Producción (Miles de Pesos)
Maíz grano	2,500.00	2,500.00	4,200.00	1.68	2,800.00	11,760.00
Sorgo grano	200.00	200.00	600.00	3.00	1,400.00	840.00
Camote	30.00	30.00	235.00	7.83	1,800.00	423.00
Ajonjolí	7.00	7.00	5.00	0.71	12,000.00	60.00
Coco fruta	310.00	310.00	3,000.00	9.68	1,600.00	4,800.00
Flores	9.00	9.00	30.00	3.33	5,056.82	151.70
Limón	26.00	26.00	250.00	9.62	1,000.00	250.00
Melón	2.00	2.00	30.00	15.00	1,500.00	45.00
Tomate rojo (jitomate)	15.00	15.00	110.00	7.33	8,500.00	935.00
	<b>3,099.00</b>	<b>3,099.00</b>				<b>19,264.70</b>

*Cuadro 28.- principales cultivos cíclicos y perennes 2010 modalidad: temporal*

Cultivo	Sup. Sembrada	Sup. Cosechada	Producción	Rendimiento	PMR	Valor Producción
	(Ha)	(Ha)	(Ton)	(Ton/Ha)	(\$/Ton)	(Miles de Pesos)
Maíz grano	2,500.00	2500	4,200.00	1.68	2,800.00	11,760.00
Sorgo grano	200.00	200	600	3.00	1,400.00	840.00
Ajonjolí	17.00	17	30	1.76	12,000.00	360.00
Tamarindo	30	30	78	2.60	4,600.00	358.80



VILLA DE SAN BLAS ATEMPA



PLAN MUNICIPAL DE DESARROLLO DE LA VILLA DE SAN BLAS ATEMPA, OAXACA

	2,747.00	2,747.00			13,318.80
--	----------	----------	--	--	-----------

Los datos anteriores reflejan que los principales cultivos que se les proporciona riego son por orden de importancia el maíz, sorgo, camote y terrenos de agostadero es por eso la importancia de que se haya analizado el sistema de producción de cada uno e identificado los principales problemas que enfrentan los productores durante cada proceso de producción.

7.1.2 Pecuarios

En la actividad pecuaria, la producción principal es el del ganado vacuno y ovino abarcando una superficie de 285 Ha. de terrenos de riego para el pastoreo y también se destinan parte del rastrojo de la cosecha del maíz o sorgo para la alimentación del ganado ya sea vacuno u ovino. También se encuentran el pastoreo a campo abierto.

7.1.3 Forestales

En el Municipio no se registran actividades económicas relacionadas con los recursos forestales, más que para el pastoreo del ganado, el corte de leña, la caza y el corte de madera para la construcción de las casas.

7.1.4 Acuícolas y pesca

Las actividades relacionadas con la cría de peces aun no se ha llevado a cabo, los pobladores de la agencia municipal Santa Rosa de Lima practican la pesca y tienen que trasladarse 20 min. a la agencia Álvaro Obregón (agencia de Juchitán Oax), la pesca lo realizan con atarrayas.

7.2 Sistemas producto (análisis de la cadena productiva) AGRICOLAS

SISTEMA DE PRODUCCION DEL CULTIVO DE AJONJOLI
CICLO AGRICOLA PRIMAVERA-VERANO
PROCESO DE PRODUCCION

BARBECHO: Esta labor es realizada por algunos productores, dependiendo de su capacidad económica. Realizándose en lo meses de mayo y junio, a una profundidad de 20 a 30 cm., con lo cual se logra aflojar bien el suelo, enterrar los residuos de la cosecha anterior y exponer los insectos a sus enemigos naturales.

RASTREO: Esta labor es realizada por la totalidad de los productores con el objeto de tener una buena cama de siembra. Realizando dos rastreos, una perpendicularmente a la anterior; en los meses de junio y julio.





VILLA DE SAN BLAS ATEMPA



PLAN MUNICIPAL DE DESARROLLO DE LA VILLA DE SAN BLAS ATEMPA, OAXACA

SIEMBRA: La siembra se realiza del 15 de junio al 30 de julio. Las variedades sembradas son el platanillo, azucena, nardo. El surcado se realiza con maquinaria o yunta.



FOTO 10.- TIPO DE SIEMBRA DEL AJONJOLI



Foto 10.- Tipo de siembra del ajonjolí.



VILLA DE SAN BLAS ATEMPA



PLAN MUNICIPAL DE DESARROLLO DE LA VILLA DE SAN BLAS ATEMPA, OAXACA

**CONTROL DE MALEZAS:** Las plantas de ajonjolí crecen muy lentamente durante las primeras tres o cuatro semanas después de la nacencia. Debido a esto no puede competir con las malezas. El control de malezas los productores la realizan de forma manual con machete utilizando jornales.

**CONTROL DE PLAGAS:** Existen varias plagas que atacan al cultivo del ajonjolí, pero las que causan más daños son el pulgón (*Rhopalosiphum maidis*), el gusano soldado (*Pseudaletia unipuncta*), Doradilla o vica (*Diabrotica bateata*) y el chapulín (*Melanophus spp.*). Los cuales no son controlados por falta de conocimiento y falta de recursos económicos.

**APORQUE:** Se realiza en los meses de julio y agosto, y consiste en arrimar tierra a la planta para reforzar la base de sustentación, mantener controlado a las malezas y proporcionar un drenaje efectivo, esta actividad se realiza con yunta.

**COSECHA:** La cosecha se hace cuando las hojas se tornan amarillas y empiezan a caerse y las capsulas presentan una coloración café; las plantas se cortan al ras del suelo y se forman los manojos alrededor de 50 manojos forman las llamadas monas o piñas amarrándose con mecate de rafia. Así permanece en el terreno aproximadamente durante 20 a 30 días, para posteriormente estos manojos se golpean con una vara dejando hacer la semilla sobre una lona, en seguida se procede a limpiar con un colador o criba, para luego proceder a envasarlo en costales de propileno de 40 a 45 Kg

**Cuadro 29.-** CALENDARIO DE ACTIVIDADES PARA EL CULTIVO DE AJONJOLI EN EL CICLO PRIMAVERA-VERANO (TEMPORAL).

Actividades	ENER	FEB	MAR	ABR	MAY	JUN	JUL	AGO	SEP	OCT	NOV	DIC
Selección de semilla											X	
Barbecho					X							
Rastra						X						
Surcado						X	X					
Siembra						X	X					
Aporque								X				
Limpia								X				
Corte y formación de las piñas										X	X	
Sacudida y criba del grano de ajonjolí											X	
Transporte											X	
Venta											X	X



VILLA DE SAN BLAS ATEMPA



PLAN MUNICIPAL DE DESARROLLO DE LA VILLA DE SAN BLAS ATEMPA, OAXACA

**Cuadro 30.- COSTO DE PRODUCCION DEL CULTIVO DE AJONJOLI**

ETAPAS	IMPLMENTOS	CANTIDAD	PRECIO UNITARIO	PRECIO TOTAL	No DE JORNALES
Limpia del terreno					
Preparación del terreno					
Barbecho	Maquinaria	1	500	500	
Rastra	Maquinaria	2	300	600	
Subsoleo					
Nivelación					
Surcado	Yunta	2	250	500	
Siembra	Yunta	2	250/100	700	2
Limpia			100	600	6
Arrimado de tierra	Yunta	2	250	500	
Control de plagas					
Control de malezas					
Cosecha					
Apiñado				500	5
Sacudir				1000	10
Transporte	Camión			60	

COSTO TOTAL: \$4960  
 RENDIMIENTO: 600kg  
 INGRESO: \$6000  
 INGRESONETO: \$1040



VILLA DE SAN BLAS ATEMPA



PLAN MUNICIPAL DE DESARROLLO DE LA VILLA DE SAN BLAS ATEMPA, OAXACA

**SISTEMA DE PRODUCCION DEL CULTIVO DE MAIZ CICLO PRIMAVERA-VERANO**

**BARBECHO:** Esta labor es realizada, dependiendo de la disponibilidad de recursos económicos y la cantidad de malezas que se encuentran en el terreno. Esta labor tiene una profundidad de 30 a 40 cm. con lo cual se afloja el bien el suelo para que la semilla tenga una buena germinación, se entierran los residuos de la cosecha anterior y exponer los insectos a sus enemigos naturales.

**RASTRA:** esta labor se realiza dependiendo del grado de malezas que tenga el terreno y de la disponibilidad de recursos se hacen 1 o 2 pasadas de rastra la segunda cruzando la primera. El objetivo de esta actividad es

**SURCADO:** se realiza el surcado después de la rastra cuando ya cayeron las lluvias y el terreno tiene suficiente humedad para realizar la siembra.

**VARIEDAD**

Criollo zapa lote chico.

**FECHA DE SIEMBRA**

La fecha de siembra varía según las lluvias, la siembra empieza por los meses de junio a agosto.

**DENSIDAD DE SIEMBRA**

Se usa dos almos por hectárea, depositando de 2 a 3 semillas de maíz por cada paso.

**RIEGO**

**FERTILIZACIÓN**

**CONTROL DE MALEZA**

La limpia se hace en forma manual con machete aproximadamente a los 20 o 25 días después de la siembra

**APORQUE**

El aporque se realiza después de la limpia aproximadamente a los 25 a 30 días depuse de la siembra

**COSECHA**

El maíz de temporal se cosecha a los 135 días. Entre más permanezca la mazorca en el terreno aumentan los daños por el gorgojo.



VILLA DE SAN BLAS ATEMPA



PLAN MUNICIPAL DE DESARROLLO DE LA VILLA DE SAN BLAS ATEMPA, OAXACA

**Cuadro 31.-CALENDARIO DE ACTIVIDADES PARA EL CULTIVO DE MAIZ EN EL CICLO PRIMAVERA-VERANO (TEMPORAL).**

Actividades	ENER	FEB	MAR	ABR	MAY	JUN	JUL	AGO	SEP	OCT	NOV	DIC
Selección de semilla					X							
Barbecho						X						
Rastra						X						
Surcado						X	X					
Siembra							X	X				
Aporque									X	X		
Fertilización												
Cosecha										X	X	
Comercialización											X	X



VILLA DE SAN BLAS ATEMPA



PLAN MUNICIPAL DE DESARROLLO DE LA VILLA DE SAN BLAS ATEMPA, OAXACA

**Cuadro 32.- COSTO DE PRODUCCION DEL CULTIVO DE MAIZ EN EL CICLO P-V**

ETAPAS	IMPLEMENTOS	CANTIDAD	PRECIO UNITARIO	PRECIO TOTAL	No DE JORNALES
Limpia del terreno				200	2
Preparación del terreno					
Barbecho	Maquinaria	1	450	450	
Rastra	Maquinaria	2	250	500	
Subsoleo					
Nivelación					
Surcado	Yunta	2	250	500	
Riego de pre siembra					
Siembra	Yunta	2	500/400	900	4
Fertilización					
Arrimado de tierra	Yunta	2	250	500	
Limpia				400	4
Control de plagas					
Control de malezas					
Riego					
Cosecha			100	600	6
Transporte					

COSTO TOTAL: \$2800 por ton

INGRESO: \$1500

RENDIMIENTO: 1000 Kg

INGRESO NETO: \$ 1300/ton



VILLA DE SAN BLAS ATEMPA



PLAN MUNICIPAL DE DESARROLLO DE LA VILLA DE SAN BLAS ATEMPA, OAXACA

**SISTEMA DE PRODUCCION DEL CULTIVO DE MAIZ CICLO AGRICOLA  
OTOÑO-INVIERNO RIEGO**

**BARBECHO:** Esta labor es realizada, dependiendo de la disponibilidad de recursos económicos y la cantidad de malezas que se encuentran en el terreno. Esta labor tiene una profundidad de 30 a 40 cm. con lo cual se afloja el bien el suelo para que la semilla tenga una buena germinación, se entierran los residuos de la cosecha anterior y exponer los insectos a sus enemigos naturales.

**RASTRA:** esta labor se realiza dependiendo del grado de malezas que tenga el terreno y de la disponibilidad de recursos se hacen 1 o 2 pasadas de rastra la segunda cruzando la primera.

**SURCADO:** se realiza el surcado después de la rastra.

**VARIEDAD**

Criollo zapalote chico.

**FECHA DE SIEMBRA.** El maíz se siembra aproximadamente a mediados de noviembre

**MÉTODO Y DENSIDAD DE SIEMBRA.**

Se usa dos almos por hectárea, depositando de 2 a 3 semillas de maíz por cada paso.



*Foto num. 11 tipo de siembra del maíz*



VILLA DE SAN BLAS ATEMPA



PLAN MUNICIPAL DE DESARROLLO DE LA VILLA DE SAN BLAS ATEMPA, OAXACA



FOTO 11.-SIEMBRA DE MAIZ

#### **RIEGO**

Se le aplica de 4 a 5 riegos esto va a depender del abastecimiento de agua

#### **FERTILIZACIÓN**

La fertilización se realiza a partir de los 15 a 20 días después y se hace con UREA utilizando dos sacos por hectárea.

#### **CONTROL DE MALEZA.**

La limpia se hace en forma manual con machete aproximadamente a los 20 o 25 días después de la siembra

#### **APORQUE**

El aporque se realiza después de la limpia aproximadamente a los 25 a 30 días después de la siembra.





VILLA DE SAN BLAS ATEMPA



PLAN MUNICIPAL DE DESARROLLO DE LA VILLA DE SAN BLAS ATEMPA, OAXACA



Foto 12.- Aporque del maíz.



Foto 12.- ejemplo aporque

**COSECHA.**

El maíz se cosecha a 145 días.



Foto 13.- cosecha del maíz



Foto 13.- cosecha



VILLA DE SAN BLAS ATEMPA



PLAN MUNICIPAL DE DESARROLLO DE LA VILLA DE SAN BLAS ATEMPA, OAXACA

**Cuadro 33.- CALENDARIO DE ACTIVIDADES PARA EL CULTIVO DE MAIZ EN EL CICLO OTOÑO-INVIERNO**

Actividades	ENER	FEB	MAR	ABR	MAY	JUN	JUL	AGO	SEP	OCT	NOV	DIC
Selección de semilla									X			
Barbecho									X			
Rastra										X		
Surcado										X		
Siembra											X	X
Aporque	X											X
Fertilización	X										X	X
Cosecha			X	X								
Comercialización				X	X							

**Cuadro 34.- COSTO DE PRODUCCION DEL CULTIVO DE MAIZ EN EL CICLO OTOÑO-INVIERNO**

ETAPAS	IMPLEMENTOS	CANTIDAD	PRECIO UNITARIO	PRECIO TOTAL	No DE JORNALES
LIMPIA DEL TERRENO			100	200	2
PREPARACION DEL TERRENO					
BARBECHO	MAQUINARIA	1	450	450	
RASTRA	MAQUINARIA	2	250	500	
SUBSOLEO					
NIVELACION					
SURCADO	YUNTA		200	400	



VILLA DE SAN BLAS ATEMPA



PLAN MUNICIPAL DE DESARROLLO DE LA VILLA DE SAN BLAS ATEMPA, OAXACA

Riego de pre siembra		1	25/100	125	1
Siembra	YUNTA	2	250/100	900	4
Fertilización	UREA	2	\$420	\$840	
Arrimado de tierra	YUNTA	2	250	500	
Limpia					
Control de plagas					
Control de malezas					
Riego	25	4	100/400	500	4
Cosecha			100	600	6
Transporte					

COSTO TOTAL: \$4595

INGRESO: \$5000

RENDIMIENTO: 2000 kg

VENTA: 2500/TON

INGRESO NETO: \$405.0

**SISTEMA DE PRODUCCION DEL CULTIVO DE CAMOTE**

**BARBECHO:** Esta labor es realizada, dependiendo de la disponibilidad de recursos económicos y la cantidad de malezas que se encuentran en el terreno. Esta labor tiene una profundidad de 30 a 40 cm. con lo cual se afloja el bien el suelo para que la semilla tenga una buena germinación, se entierran los residuos de la cosecha anterior y exponer los insectos a sus enemigos naturales.

**RASTRA:** esta labor se realiza dependiendo del grado de malezas que tenga el terreno y de la disponibilidad de recursos se hacen 1 o 2 pasadas de rastra la segunda cruzando la primera.

**SURCADO:** se realiza el surcado después de la rastra cuando ya cayeron las lluvias y el terreno tiene suficiente humedad para realizar la siembra.

**VARIEDAD**

Criollo (morado)



VILLA DE SAN BLAS ATEMPA



PLAN MUNICIPAL DE DESARROLLO DE LA VILLA DE SAN BLAS ATEMPA, OAXACA

**FECHA DE SIEMBRA.** En temporal la siembra se realiza en agosto

En riego se realiza en octubre



Foto 14.- Siembra del cultivo del camote.

**MÉTODO Y DENSIDAD DE SIEMBRA.**

Se reproduce a través de partes vegetativas a una distancia de 1 metro aprox. En surcos normales

**RIEGO**

El riego se realiza cada 15 a 20 días, proporcionándole de 5 a 6 riegos durante todo el proceso del cultivo.

**CONTROL DE MALEZAS**

La limpia se hace en forma manual con machete aproximadamente a los 20 o 25 días después de la siembra

**BORDEADO**

Se realiza el bordeado con yunta aproximadamente al mes de la siembra

**COSECHA**

La cosecha se realiza removiendo la tierra con la yunta para voltear el bejuco y sacar el camote, este se limpia y se mete en costales para su venta



VILLA DE SAN BLAS ATEMPA



PLAN MUNICIPAL DE DESARROLLO DE LA VILLA DE SAN BLAS ATEMPA, OAXACA

Cuadro 35.- CALENDARIO DE ACTIVIDADES PARA EL CULTIVO DE CAMOTE EN EL CICLO OTOÑO-INVIERNO

Actividades	ENER	FEB	MAR	ABR	MAY	JUN	JUL	AGO	SEP	OCT	NOV	DIC
Selección y establecimiento de esquejes		X										
Barbecho									X			
Rastra										X		
Surcado										X		
Siembra										X		
Aporque											X	
Fertilización												
Cosecha		X										
Comercialización		X	X									

Cuadro 36.- COSTO DE PRODUCCION DEL CULTIVO DE CAMOTE EN EL CICLO O-I

ETAPAS	IMPLEMENTOS	CANTIDAD	PRECIO UNITARIO	PRECIO TOTAL	No DE JORNALES
Limpia del terreno			100	200	2
Preparación del terreno					
Barbecho	Maquinaria	1	450	450	
Rastra	Maquinaria	2	250	500	
Subsoleo					
Nivelación					



VILLA DE SAN BLAS ATEMPA



PLAN MUNICIPAL DE DESARROLLO DE LA VILLA DE SAN BLAS ATEMPA, OAXACA

Surcado	YUNTA		200	400	
Riego de pre siembra		1	25/100	125	1
Siembra	YUNTA	2	250/100	1300	8
Fertilización					
Bordeado	YUNTA	2	250	500	
Limpia			100	300	3
Control de plagas					
Control de malezas					
Riego	25	4	100/500	200	5
Cosecha			100	600	6
Transporte					

COSTO TOTAL: \$3,575

INGRESO: \$11,200

INGRESO NETO: \$7,625

**SISTEMA DE PRODUCCION DEL CULTIVO SORGO CICLO AGRICOLA OTOÑO-INVIERNO**

**BARBECHO:** Esta labor es realizada por algunos productores, dependiendo de su capacidad económica. Realizándose en los meses de junio y julio, a una profundidad de 20 a 30 cm., con lo cual se logra aflojar bien el suelo, enterrar los residuos de la cosecha anterior y exponer los insectos a sus enemigos naturales.

**RASTREO:** Esta labor es realizada por la totalidad de los productores con el objeto de tener una buena cama de siembra. Realizando dos rastreos, uno perpendicularmente a la anterior; en el mes julio.

**VARIEDAD:** la variedad que se utiliza es el híbrido calve

**SIEMBRA:** La siembra se realiza a mediados de agosto. El surcado se realiza con maquinaria o yunta.

**CONTROL DE MALEZAS:** El control de malezas los productores la realizan de forma manual con machete utilizando jornales.



VILLA DE SAN BLAS ATEMPA



PLAN MUNICIPAL DE DESARROLLO DE LA VILLA DE SAN BLAS ATEMPA, OAXACA

**CONTROL DE PLAGAS:** Los cuales no son controlados por falta de conocimiento y falta de recursos económicos.

**APORQUE:** Se realiza con yunta al mes de la siembra, y consiste en arrimar tierra a la planta para reforzar la base de sustentación, mantener controlado a las malezas y proporcionar un drenaje efectivo, esta actividad se realiza con yunta.

**COSECHA:** la cosecha se realiza con maquinaria (trilladora), obteniendo de 6 a 5 toneladas.

**Cuadro 37.- Calendario del cultivo de sorgo ciclo agrícola TEMPORAL CON RIEGOS DE AUXILIO**

Actividades	ENER	FEB	MAR	ABR	MAY	JUN	JUL	AGO	SEP	OCT	NOV	DIC
Adquisición de semilla					X							
Barbecho					X							
Rastra						X						
Surcado						X	X					
Siembra								X				
Limpia									X			
Aporque									X			
Fertilización								X	X			
Control de plagas											X	
Control de malezas												
Riego								X		X		
Cosecha												X
Acopio y venta												X

**Cuadro 38.- COSTO DE PRODUCCION DEL CULTIVO DE SORGO**

ETAPAS	IMPLEMENTOS	CANTIDAD	PRECIO UNITARIO	PRECIO TOTAL	No DE JORNALES
LIMPIA DEL TERRENO			100	200	2
PREPARACION DEL TERRENO					
BARBECHO	MAQUINARIA	1	450	450	
RASTRA	MAQUINARIA	2	250	500	
SUBSOLEO					
NIVELACION					
SURCADO	MAQUINARIA		250	250	
RIEGO DE PRESIEMBRA		1	25/100	125	1
SIEMBRA	MAQUINARIA		250/400	650	4
FERTILIZACION	UREA 17-17-17	2/2	940		4
BORDEADO	YUNTA	2	250	500	
LIMPIA			100	300	3
CONTROL DE PLAGAS					



VILLA DE SAN BLAS ATEMPA



PLAN MUNICIPAL DE DESARROLLO DE LA VILLA DE SAN BLAS ATEMPA, OAXACA

CONTROL DE MALEZAS					
RIEGO DE AUXILIO	25	1	25/100	125	1
COSECHA			100	600	6
TRANSPORTE					

**COSTO TOTAL: \$4540**

**INGRESO POR TON: 3300**

**RENDIMIENTO: 5 TON**

**INGRESO: 15,500**

**INGRESO NETO: \$10, 960**

En el Municipio de la Villa de San Blas Atempa existen otros sistemas de producción que vale la pena mencionarlos:

- Sistema de producción del cultivo de flores, entre ellas la flor de muerto conocida como cempasúchil, cresta gallo y de valor comercial el nardo y la azucena.
- Sistema de producción del cultivo de hortalizas incluidas el tomate, melón, chile de cascara, chile jalapeño y sandía.
- Los cultivos que se establecen como huertos frutales que incluyen el plátano, mango y de valor comercial el coco el cual comercializan a mediana escala.

**ACUICOLAS Y PESCA**

Es de importancia mencionar que aún hay 1 granja piscícola no se conoce actividad. En la agencia de Santa Rosa de Lima se dedica a la pesca en pequeña escala.

**PECUARIOS**

De los sistemas de producción pecuarios, el más importante por superficie dedicada a su producción es el del ganado vacuno el cual alcanza una superficie de 285 Ha de riego dedicadas exclusivamente a praderas. A continuación se describe el sistema de producción del ganado vacuno.

**SISTEMA DE PRODUCCION DE LA EXPLOTACION DEL GANADO BOVINO**

La explotación del ganado bovino se describe a continuación:

Etapas de crianza: esta etapa comprende desde el momento que nace la cría, hasta el destete, considerándose como ideal los 7 meses de edad (210 días), pero los ganaderos de la comunidad están destetando crías mayor de un año en adelante. No cuentan con un manejo para la etapa de crianza de los becerros por lo que tienen un alto porcentaje de mortandad en becerros por falta de un buen manejo de cuidado de los mismos.





VILLA DE SAN BLAS ATEMPA



## PLAN MUNICIPAL DE DESARROLLO DE LA VILLA DE SAN BLAS ATEMPA, OAXACA

### Crecimiento y desarrollo:

**Hembras:** Esta etapa en las hembras comprende desde el momento del destete (12 meses de edad) hasta que tienen su primer parto. No cuentan con un buen desarrollo corporal obteniendo ganancias mínimas de peso por lo que no entran en celo hasta los tres años para el momento de la primera monta esto hace que se retrase el crecimiento del hato ganadero, además de contar con animales criollas que tienen bajo parámetros productivos y reproductivos.

**Machos:** Los machos son vendidos al destete para su engorda y venta y algunos también se destinan para yunta.

**Etapa reproductiva:** Uno de los objetivos principales debe ser que las vacas queden preñadas antes de los 150 días después del parto. Esto se logra con una buena alimentación antes y después del parto para obtener una buena condición corporal que les permitirá quedar gestantes, pero esta actividad no la tienen contemplado los ganaderos del municipio ya que las vacas tardan cada dos años para poder quedar preñadas perdiendo el productor dinero y esfuerzo para el crecimiento del hato ganadero; además de que no se tienen un estricto cuidado durante el parto del animal.

Las vaquillas tardan hasta tres años y medio en promedio para poder entrar en calor debido a que no cuenta con la alimentación ni el peso adecuado, esto origina el retraso a la preñez y como consecuencia la producción de leche.

### Alimentación:

La alimentación del ganado en San Blas Atempa se realiza a través de rastrojo que dejan los productores después de haber cosechado el maíz, sorgo o ajonjolí; por lo que son alimentos de bajo valor nutritivo y que no pueden digerir los animales; además de no seleccionar a los animales para pastoreo es decir todo el hato ganadero pastorea en el mismo predio a la vez las vacas vacías, vacas gestantes, vaquillas, becerros, novillonas, sementales, etc.; sin tener en cuenta que de acuerdo a la edad del animal y su nivel productivo se requieren cierto cuidado y alimentación, debido a lo cual se tiene un porcentaje de parámetros productivos y reproductivos bajos por no tener un buen manejo del hato.

### Sanidad:

Solo el 40% de los ganaderos aplican vacunas, desparasitantes, vitaminas dejando a su suerte al animal a las diferentes enfermedades de la región teniendo una mortandad de más del 20% anual del hato ganadero.

Solo el 20% de los ganaderos de San Blas les proporciona sal mineral a sus animales en las épocas de las secas (abril, mayo y junio) para apoyar al animal en las deficiencias de minerales.



PLAN MUNICIPAL DE DESARROLLO DE LA VILLA DE SAN BLAS ATEMPA, OAXACA

**Venta:**

La venta de ganado en el municipio la realizan a través de coyotes que se dedican a la compra de ganado para posteriormente venderlas a las personas que se encargaran de transformarla en carne en rastros municipales o engordarlos en otras regiones.

Las vacas de desecho y sementales de desecho los venden a personas dedicadas a la compra de animales para sacrificios en los lugares que funcionan como rastros municipales para su venta a los consumidores.

En cuanto a los becerros estos los venden una vez destetados el becerro con un rango de 10 a 15 meses con personas dedicadas a la compra de becerros para repasto o engorda, en el cual estos becerros son engordados en el estado de Veracruz para su posterior venta en el norte del país.

Un bajo porcentaje de becerros se venden para trabajo que se le conoce comúnmente como yuntas de tiro que se ocupan para labrar la tierra con el arado egipcio y tracción de las carretas para el acarreo de leñas, etc.

**7.2.1 Cadena productiva del cultivo de ajonjolí**

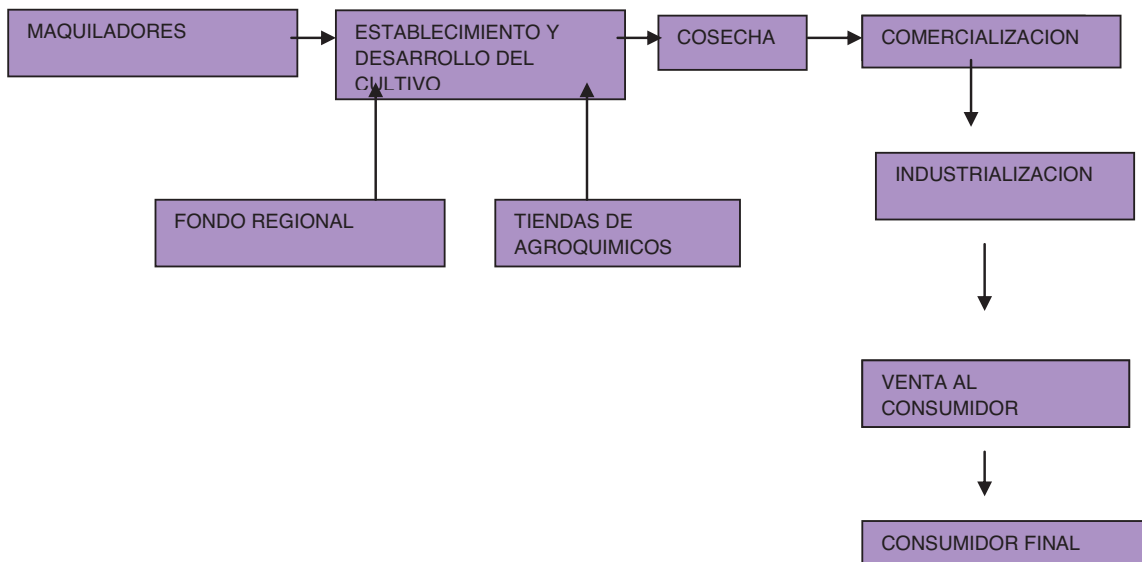

En el cultivo de ajonjolí los productores se quedan en la parte de la cosecha y venta ya que ellos no se encuentran organizados y le venden su cosecha a los acopiadores o coyotes que les bajan el precio si la semilla va sucia o pinta.

Esto hace que productores reciban menos por su producto sin que nadie les regule un precio justo. En este sentido la semilla va a dar hasta las industrias donde transforman el ajonjolí en aceite, margarina, se utiliza en la panadería y en golosinas, etc.



PLAN MUNICIPAL DE DESARROLLO DE LA VILLA DE SAN BLAS ATEMPA, OAXACA

7.2.2 Cadena productiva de maíz

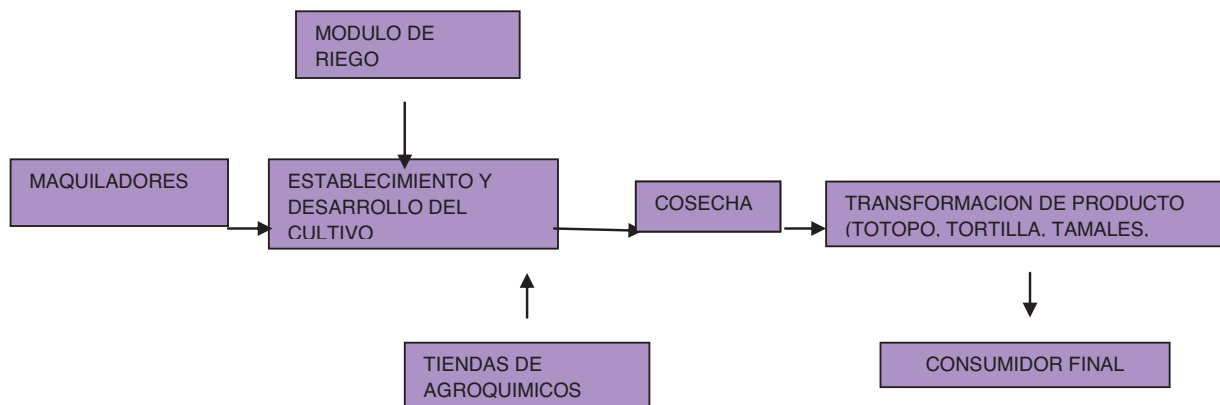

Es la cadena productiva principal por el número de superficie dedicada a este pero los ingresos son más bajos comparados con otros cultivos, los productores utilizan la mayor parte de la cosecha para auto consumo y elaboración de tortillas, totopos, tamales, para vender posteriormente a nivel local. Solo una pequeña parte de la cosecha lo utiliza para la venta.

7.2.3 Cadena productiva del cultivo del camote

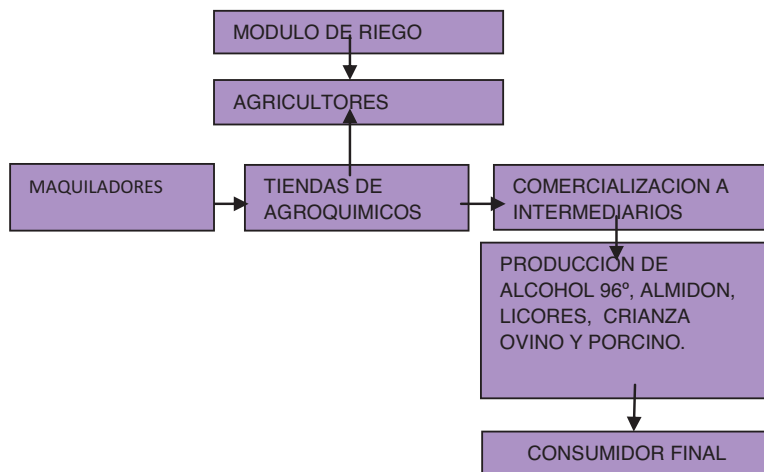

El cultivo de camote como fuente de alimentación humana, que muy poco se le ha dado importancia, además de ser un cultivo muy poco exigente en cuanto a suelo y agua. El productor no encuentra un



PLAN MUNICIPAL DE DESARROLLO DE LA VILLA DE SAN BLAS ATEMPA, OAXACA

mercado seguro donde colocar su cosecha por lo cual no incrementa la superficie a sembrar. El camote tiene múltiples usos tanto en la industria como en la alimentación. En la industria China, Canadá y Colombia han incluido al camote en sus planes de producción de Bio-etanol, producción de alcohol de 96°, producción de plástico biodegradable, en la alimentación se utiliza para la producción de licores, producción de harina, elaboración de dulces, producción de almidón, alimento para el ganado ovino y porcino, etc.

7.2.4 Cadena productiva del cultivo de sorgo

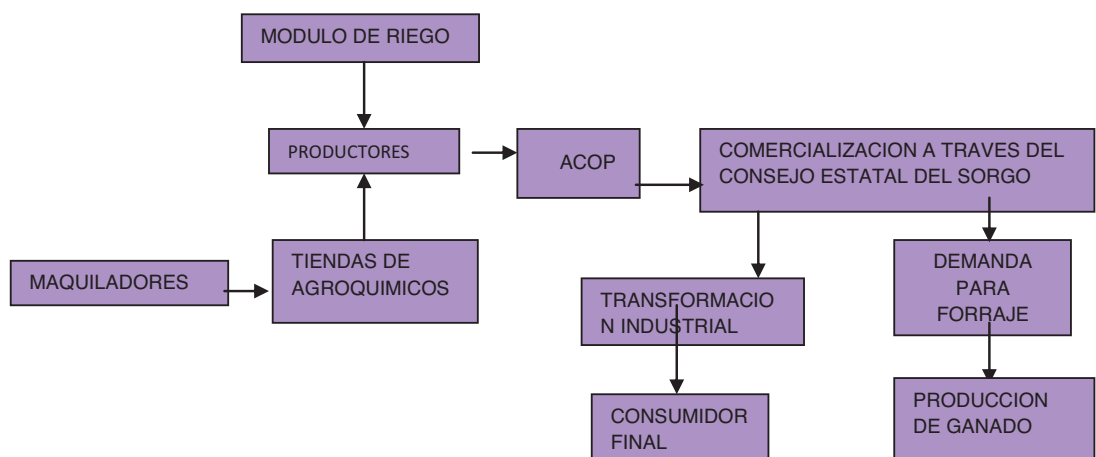

La superficie dedicada al cultivo de sorgo está en aumento y se tiene estipulado que en este ciclo agrícola aumente hasta a 400 ha. Cultivadas en el ciclo otoño invierno. En este caso los productores tienen una ventaja de tener al consejo estatal de sorgo en el municipio del Espinal, Oax. y se han afiliado a ellos el consejo municipal de sorgo de este municipio obteniendo así muchos beneficios como son la agricultura por contrato, semilla, capacitación, programa para la adquisición de semilla, etc.

7.3 Otras actividades económicas

7.3.1 Industria y transformación

El municipio de la Villa de San Blas atempa no hay actividades relacionadas con la industria y la transformación.

De manera tradicional se dedican a la elaboración de totopos, producción de queso y crema en baja escala.



VILLA DE SAN BLAS ATEMPA



PLAN MUNICIPAL DE DESARROLLO DE LA VILLA DE SAN BLAS ATEMPA, OAXACA

**7.3.2 Artesanías**

En lo que respecta a artesanías el municipio de la Villa de San Blas Atempa sobresale por el bordado del traje regional típico “Tehuano” y el tejido de hamacas.

**7.4 Mercado (mano de obra, bienes, servicios, capitales)**

**Cuadro (39) Mercado (mano de obra, bienes, servicios, capitales)**

**Situación en el trabajo**

concepto	población	porcentaje
Ocupación como empleado u obrero	1171	16.81
Ocupación como jornalero o peón	331	4.75
Trabajando por cuenta propia	4373	62.77
Patrón, negocio familiar no especificado	1091	15.66
Población con menos de un salario mínimo	1835	26.34
Población con más 1 y hasta 2 salarios mínimo	1828	26.24
Población con más 2 y hasta 5 salarios mínimo	772	11.8

**Fuente: XII censo de población y vivienda 2010**

Situación en el trabajo de los empleados, en la Villa de San Blas Atempa, es que un gran porcentaje se auto emplea, porque en el municipio predomina la gente dedicada al campo, comerciante, prestador de servicios y muy poca gente tiene un trabajo y salario fijo.

**Cuadro 40 Población que trabaja**

**Población que trabaja**

concepto	población
Hasta 32 horas semanales	531
Hasta 32-40 horas semanales	1121
Hasta 41-48 horas semanales	1612
Zona económica del gobierno Federal	2
Área geográfica para salarios mínimos	C

**Fuente: XII censo de población y vivienda 2010**

Población que trabaja dentro del Municipio alcanza a cobrar hasta 2 salarios mínimos y trabaja 8 horas diarias mínimas



VILLA DE SAN BLAS ATEMPA



PLAN MUNICIPAL DE DESARROLLO DE LA VILLA DE SAN BLAS ATEMPA, OAXACA

Características económicas de la población

7.5 Población económicamente activa

Cuadro 41.- población económicamente activa

LOC	NOM_LOC	Población económicamente activa 'PEA	Población masculina económicamente activa 'PEA_M	Población femenina económicamente activa 'PEA_F	Población no económicamente activa 'PE_IN AC	Población masculina no económicamente activa 'PE_IN AC_M	Población femenina no económicamente activa 'PE_IN AC_F	Población ocupada 'POC UPA DA	Población masculina ocupada 'POC UPA DA_M	Población femenina ocupada 'POC UPA DA_F	Población desocupada 'PDES OCUP	Población masculina desocupada 'PDES OCUP_M	Población femenina desocupada 'PDES OCUP_F
0000	Total del Municipio	7602	4949	2653	5127	1333	3794	7216	4575	2641	386	374	12
0001	San Blas Atempa	5395	3368	2027	3595	980	2615	5076	3059	2017	319	309	10
0008	Nizarindani	25	17	8	9	2	7	25	17	8	0	0	0
0014	Monte Grande	129	89	40	58	8	50	123	83	40	6	6	0
0015	Puente Madera	171	149	22	184	39	145	171	149	22	0	0	0
0017	Santa Rosa	1115	775	340	739	171	568	1070	732	338	45	43	2
0018	Tierra Blanca	229	141	88	100	30	70	219	131	88	10	10	0
0019	Rancho el Llano	270	192	78	239	67	172	268	190	78	2	2	0
0020	Loma Bonita	52	44	8	45	8	37	52	44	8	0	0	0
0021	Crucero de San Blas	63	42	21	33	8	25	60	39	21	3	3	0
0022	Cruz Mojón	5	5	0	4	0	4	5	5	0	0	0	0
0024	Guichive Setenta y Dos (El Mezquital)	17	17	0	16	6	10	16	16	0	1	1	0
0025	Juan Mena José	10	9	1	16	1	15	10	9	1	0	0	0
0026	Pedro Aquino López	*	*	*	*	*	*	*	*	*	*	*	*
0027	La Fortuna	*	*	*	*	*	*	*	*	*	*	*	*
0031	El Huamuchal (Los Vegas)	9	9	0	12	2	10	9	9	0	0	0	0
0032	Puente San Blas	5	5	0	4	0	4	5	5	0	0	0	0
0033	Shabaconde	19	18	1	16	1	15	19	18	1	0	0	0
0034	Zona Tlacotepec	*	*	*	*	*	*	*	*	*	*	*	*
0035	Caja Vieja (Yuviejo la Mojonera)	42	28	14	13	4	9	42	28	14	0	0	0
0036	Común (Bioongo)	12	12	0	11	2	9	12	12	0	0	0	0
0037	Rancho Lilia	*	*	*	*	*	*	*	*	*	*	*	*



VILLA DE SAN BLAS ATEMPA



PLAN MUNICIPAL DE DESARROLLO DE LA VILLA DE SAN BLAS ATEMPA, OAXACA

	Urrión (Rancho Acevedo)												
0038	Rancho los Dos Hermanitos	10	9	1	10	1	9	10	9	1	0	0	0
0039	Tramo San Antonio	*	*	*	*	*	*	*	*	*	*	*	*
0040	Rancho Víctor López	4	3	1	4	0	4	4	3	1	0	0	0
0041	Yon Melo	11	8	3	6	1	5	11	8	3	0	0	0
9998	Localidades de una vivienda	2	2	0	4	1	3	2	2	0	0	0	0
9999	Localidades de dos viviendas	7	7	0	9	1	8	7	7	0	0	0	0

fuerite: censo de población y vivienda 2010 INEGI

El cuadro anterior indica que la población económicamente activa es de 7602 de los cuales 7,216 se mantiene ocupada en alguna actividad productiva, el resto no se encuentra ocupado. También se muestran datos de la población que no realiza ninguna actividad económica o económicamente inactiva cuya cifra es de 386.

**Cuadro 42.- Sectores por actividad**

SECTORES DE ACTIVIDAD	Representa de la población ocupada	
	Población	Porcentaje
CONCEPTO		
Sector Primario	2381	34,13
Sector Secundario	3061	43,94
Sector Terciario	1383	19,85

fuerite: xii censo de población y vivienda 2010 INEGI

El cuadro No 43 muestra como está representado el municipio según el sector económico, así pues el principal sector es el secundario con 43.94%, el sector primario representa el 34.13% y el terciario 19.85%. Más sin embargo el sector secundario se enfoca mucho a las mujeres dedicadas al bordado y tejido de ropa y albañilería en hombres, cuyo trabajo es informal, sin sueldo base y el sector terciario enfocado al comercio ambulante y servicio de transporte los llamados "moto taxis", que tampoco generan ingresos importantes. La actividad más importante del municipio es sin duda la agropecuaria en sus distintos cultivos y producción pecuaria.



VILLA DE SAN BLAS ATEMPA



PLAN MUNICIPAL DE DESARROLLO DE LA VILLA DE SAN BLAS ATEMPA, OAXACA

**Cuadro 43.- Población económicamente activa ocupada por sector de actividad.**

SECTOR PRIMARIO

CONCEPTO	POBLACION	PORCENTAJE
Agricultura, Ganadería y Pesca	2381,00	34,18

SECTOR SECUNDARIO

CONCEPTO	POBLACION	PORCENTAJE
Minería	8,00	0,11
Industria y Manufactura	2561,00	38,15
Energía Eléctrica	4,00	0,05
Construcción	398,00	5,71

SECTOR TERCIARIO

CONCEPTO	POBLACION	PORCENTAJE
Comercio	484,00	6,94
Transporte y Comunicaciones	157,00	2,25
Servicios Financieros	3,00	0,04
Actividad de Gobierno	153,00	2,19
Servicio de Esparcimiento y Cultura	22,00	0,31
Servicios Profesionales	20,00	0,28
Servicios inmobiliarios y de alquiler de bienes muebles	2,00	0,02
Servicios de Restaurantes y Hoteles	193,00	2,77
Otros excepto del Gobierno	246,00	3,53
Apoyo a los Negocios	13,00	0,18





VILLA DE SAN BLAS ATEMPA



PLAN MUNICIPAL DE DESARROLLO DE LA VILLA DE SAN BLAS ATEMPA, OAXACA

Servicios Educativos	59,00	0,84
Servicios de Salud y Asistencia Social	31,00	0,44

fuelle: xii censo de población y vivienda 2010 inegi

Entre las principales actividades del municipio se encuentra el sector primario de la agricultura, ganadería y pesca, su segunda actividad preponderante la industria manufacturera.

7.6. Ventajas competitivas del Municipio

El municipio cuenta con grandes extensiones de tierra cerca de 17,557 ha. Propias para la agricultura, además cuenta con un canal de riego que abarca 9544.40 Ha. de terrenos de riego.

Las carreteras transísmica que comunica al Municipio con las ciudades vecinas Juchitán, Salina Cruz, Tehuantepec, así como encontrarse a 5 hrs. De la capital de estado.

Ubicación del municipio ya que se encuentra en una zona de fácil acceso y comunicación ya que sus diversos productos los llevan a la Ciudad de Juchitán, Tehuantepec y Salina cruz.

7.7. Infraestructura productiva.



Foto 15.- Módulo de riego No. 3.

El municipio cuenta con un canal de riego de 148.844 KM y 9544. Ha, dentro de esta superficie entran los distintos cultivos que se enlistan a continuación:



VILLA DE SAN BLAS ATEMPA



PLAN MUNICIPAL DE DESARROLLO DE LA VILLA DE SAN BLAS ATEMPA, OAXACA

Producción del cultivo de flores:

- ❖ La flor de muerto conocida como cempasúchil
- ❖ Cresta gallo
- ❖ El nardo, y
- ❖ La azucena.

Producción del cultivo de hortalizas:

- ❖ El tomate
- ❖ El melón
- ❖ El chile de cascara
- ❖ El chile jalapeño, y
- ❖ La sandía.

Los cultivos que se establecen como huertos frutales que incluyen:

- ❖ El plátano
- ❖ El mango
- ❖ El coco

**ÍNDICE DE APROVECHAMIENTO: 60 %**

**INFRAESTRUCTURA CONCESIONADA:**

CANALES:	148.844 KM
DRENES:	162.690 KM
CAMINOS:	162.584 KM

**MAQUINARIA:**

2 CAMIONES DE VOLTEO  
 TRACTOR AGRÍCOLA  
 2 RETROEXCAVADORA  
 1 MOTOCONFORMADORA

- ❖ Cuenta con una bodega municipal en desuso debido al mal estado y falta de mantenimiento.
- ❖ Referente a la maquinaria agrícola:
- ❖ Tierra blanca: cuenta con 3 tractores agrícolas
- ❖ Monte grande: 2 tractores agrícolas con sus respectivos implementos
- ❖ Rancho llano: 2 tractores
- ❖ Puente madera: 10 tractores
- ❖ Cabecera: 9 tractores

En Infraestructura acuícola

Se cuenta con 2 estanques acuícolas en funcionamiento localizados en Santa Rosa de lima.



VILLA DE SAN BLAS ATEMPA



PLAN MUNICIPAL DE DESARROLLO DE LA VILLA DE SAN BLAS ATEMPA, OAXACA

## CAPITULO VIII EJE INSTITUCIONAL.

### 8.1 Infraestructura y equipo municipal

El municipio de San Blas Atempa para su desempeño de sus responsabilidades posee un edificio administrativo que hasta el 4 de junio se encontraba tomado por un partido político sin embargo con la madurez del pueblo de San Blas Atempa el día 4 de Junio fue rescatada pacíficamente por esta administración actual y el edificio permanece ya en funcionamiento trabajando el presidente municipal junto con todo su cabildo y equipo de trabajo en beneficio de la comunidad san blaseña.

INFRAESTRUCTURAS FISICAS (incluye oficinas)

Los edificios que posee el Ayuntamiento son:

- PALACIO MUNICIPAL



Foto 16.- Instalaciones del palacio municipal.



VILLA DE SAN BLAS ATEMPA



PLAN MUNICIPAL DE DESARROLLO DE LA VILLA DE SAN BLAS ATEMPA, OAXACA

- 2 OFICINAS QUE OCUPAN LAS AGENCIAS MUNICIPAL DE SANTA ROSA DE LIMA Y MONTEGRANDE

- 1 BODEGA MUNICIPAL

Lo utiliza el Ayuntamiento para resguardo de los vehículos municipales.

- CASA DEL PUEBLO DE LACABECERA MUNICIPAL



Foto 17.- Casa del pueblo municipal.



VILLA DE SAN BLAS ATEMPA



PLAN MUNICIPAL DE DESARROLLO DE LA VILLA DE SAN BLAS ATEMPA, OAXACA

- BIBLIOTECA MUNICIPAL
- CARCEL: Se cuenta con un cuartel municipal en la cabecera municipal el cual brinda servicio a la ciudadanía de todas las agencias y sus rancherías.
- UNIDAD BASICA DE REHABILITACION O DIF MUNICIPAL

La unidad básica de rehabilitación (UBR) es la institución que fue creada para fortalecer el sistema de atención a personas con discapacidad y optimizar la prestación de servicios especializados de rehabilitación, provee de infraestructura al sistema DIF municipal para la disponibilidad de estos, con enfoque de atención integral a estas personas principalmente aquellos que no cuentan con derechohabiente a instituciones de salud, proporcionando servicios de rehabilitación física en sus diferentes modalidades.

#### SERVICIOS

La UBR cuenta con la infraestructura y el personal capacitado para ofrecer los siguientes servicios: Medicina general, Terapia física, Psicología, Acupuntura,

#### PERSONAL

La unidad básica de rehabilitación cuenta con el siguiente personal:

- 1.- Un médico general.
- 2.- Un terapeuta.
- 3.- Auxiliar de terapia.
- 4.- Una psicóloga.
- 5.- Una secretaria.

**PLAN MUNICIPAL DE LA VILLA DE SAN BLAS ATEMPA, OAXACA**

**8-2 Maquinarias y equipos (incluye vehículos)**

**Cuadro 44.- Maquinarias y equipos (incluye vehículos)**

DESCRIPCION	AREA DE UBICACION	No ART	OBSERVACIONES
Retroexcavadora, pachar, marca Caterpillar, mod: 416-b hidráulica, serie, 5hk24325, color amarillo tostado.	Bodega ex Conasupo	1	Mal estado
Retroexcavadora mca. Case modelo 580l, hidráulica, serie: jjg0238277. Color amarillo tostado	Bodega ex Conasupo	1	Mal estado
Motoniveladora, marca Caterpillar: modelo: 12g, no. Serie: 61m5372, color amarillo tostado,	Bodega ex Conasupo	1	Buen estado
Camión volteo internacional, modelo 2002, estándar, no. Serie: 3htnaabr52n544074, motor: nr00117069, color blanco con franja roja.	Bodega ex Conasupo	1	Buen estado
Camión volteo, mercedes Benz, modelo: 2000, estándar serie: 3al6h6aa2ydg14149, no. Motor: 90694400098942, color: blanco.	Bodega ex Conasupo	1	Mal estado
Camioneta color negro con barandal color negro, Ford ranger serie: iftcr10a3ppa54444	H. Ayuntamiento municipal.	1	Buen estado
Camioneta Durango slt 4 x 2, color gris plateado, marca Dodge modelo: 2005, transmisión automático. Serie: 1d4hd48d65f548338	H. Ayuntamiento municipal	1	Buen estado
Ambulancia mca. Dodge modelo 2006, transmisión: estándar serie: 3d6wn56d26g119962, color blanco:	Centro de salud	1	Buen estado
Compactador de basura, marca ford modelo: 2000. Transmisión estándar, serie: 3fdkf36l8yma50935, color blanco	Bodega ex Conasupo	1	Buen estado
Compactador de basura marca: ford modelo: 2001, transmisión estándar. Serie: 3fdkf36l8yma57306, color blanco	Bodega ex Conasupo	1	Buen estado
Ford (ranger) color gris.	H. Ayuntamiento municipal	1	Buen estado
Ford (ranger) color morado	H. Ayuntamiento municipal	1	Buen estado
Ford (ranger) color verde	H. Ayuntamiento municipal	1	Buen estado
Ford (ranger) patrulla color Blanco.	Cuartel de policía	1	Buen estado

**PLAN MUNICIPAL DE LA VILLA DE SAN BLAS ATEMPA, OAXACA**

Dodge ram (patrulla) color blanco	Cuartel de policía	1	Buen estado
Pipa de agua con capacidad de 10,000 lts. Color blanco. Placa rt-87-713. Mod.: 90	Bodega ex Conasupo	1	Buen estado
Escritorio metálico color gris de .75 de ancho, 1.70 de largo. Silla secretarial color negro tipo giratoria Silla color negro Escritorio de madera .75 de ancho, 1.50 de largo, .73 de alto Silla color negro Ventilador marca ciclone de 3 velocidades color gris Mueble para computadora mca. Primtaform. Archivero metálico color gris. 4 cajones .47 ancho, .65 largo, 1.32 altura. Archivero de madera con 2 cajones. .85 altura, .53 de ancho, .74 de largo. Monitor color blanco de 14" serie: cm1772pf Protector de pantalla color negro Cpu. Color negro/gris intel inside Pentium 4. Teclado color negro mca. Genius s/n:yw7580202965 Silla de plástico color blanco	Tesorería y cobrador predial	1	Buen estado
Impresora mca. Hp deskjet 6540. Color negro/gris metálico s/n: my5744roh1 Regulador color crema pro pc tde power technology. 20 v-60 hz-1000 w Equipo de audio 3 bocinas color negro mca. Actek serie 3000 serie: 06090021506. Extensión de 10 mts. Color naranja mca. Trupper Porta papel color negro de plástico Máquina de escribir mecánica mca. Olimpia modelo: travellerc Perforadora azul/negro marca: acme 857 Engrapadora metálica gris/negro mca. Pilot serie:gm280 Calculadora electrónica gris/negro sku-27003 celda solar 4 pilas 12 digito Guillotina con cuchilla estándar de 35 x 30 cms. Mca. Renoud Ventilador color gris de 3 velocidades mca. Birtman Archivero color crema de 3 cajones .50 de ancho .70 largo, 1.02 alto Archivero de madera .47 largo, .53 largo, .87 de alto. Engrapadora metálica color negro Silla de plástico color rojo			
Mesa de madera color café .75 ancho, 1.50 largo, .73 alto. Escritorio de madera/metálica. .60 ancho, 1.21 largo, .73 alto. Silla secretarial color negro giratorio	Regiduría de obras		Buen estado

**PLAN MUNICIPAL DE LA VILLA DE SAN BLAS ATEMPA, OAXACA**

<p>Silla de madera/metálica color café/negro          Portapapeles metálica color gris          Ventilador mca: ciclone de 3 velocidades color gris          Calculadora electrónica mca. Taksun ts-638          Engrapadora color negro mca: acme lamusa modelo 125          Perforadora metálico color negro          Archivero metálico color gris de 4 cajones          Archivero de madera .47 largo, .53 largo, .87 de alto          Cesto de basura de madera color gris.          Monitor pantalla plana "lcd" color negro sync master 632 nw.          Samsung          Teclado color negro mca: easy line          Mouse óptico, mca. Easy line. EI-923018.          Color negro/gris metálico.          Cpu. Color negro. Mca. Gmc          Mueble para computadora. Color negro con ruedas.</p>			
<p>Mesa de madera. .78 ancho, 1.64 largo, .76 alto.          Mesa de madera. .60 ancho, 1.21 largo, .73 alto.          Silla acojinada color negro.          Silla metálica color negro          Ventilador mca. Birtman de 3 velocidades color gris.          Archivero de madera, un cajón. .47 largo, .53 ancho, .87 alto.          Máquina de escribir mecánica. Mca. Olimpia color gris/negro.          Engrapadora color gris/negro. Mca. Swinqline. Modelo: 200.          Cesto de basura de plástico clor negro</p>	<p>Regiduría de           Servicios          generales</p>		<p>Buen estado</p>
<p>Escritorio color negro/gris metálico. 5 cajones. .86 ancho, 1.50 largo, .74 alto.          Perforadora mca. Akco color negro.          Silla metálica color crema          Silla acolchonada color negro.          Escritorio color crema/madera (arco) 2 cajones .65 ancho, 1.80 largo, .73 alto.          Escritorio metálico/madera. Color crema. 2 cajones. .75 ancho 1.20 largo .73 alto.          Silla secretarial giratorio color negro. (grande)          Silla acojinado color negro          Silla de madera color café/negro          Silla de plástico color blanco          Máquina de escribir mecánica. Mca. Olimpia. Color crema/negro          Ventilador de suelo de 3 velocidades, mca. Birtman. Color gris.          Sillón verde 1.80 largo, .70 ancho, .80 alto          Archivero color gris obscuro 4 cajones</p>	<p>Sindicatura y          juez municipal</p>		



**PLAN MUNICIPAL DE LA VILLA DE SAN BLAS ATEMPA, OAXACA**

<p>Perforadora color verde/negro. Metálico Cojín p/ sello no. 2 mca. Azor color blanco Uña para desengrapar color negro Engrapadora uffizi color negro</p>			
<p>Escritorio color negro, con dos cajones Escritorio madera/metal, color crema Mueble para computadora de madera Silla para secretaria giratorio, color negro acolchonado, c/rueda Silla color negro acolchonado, p/acero Silla de madera /metal color café/negro Archivero color gris con 4 cajones Ventilador mca. Ciclone con 3 velocidades, color gris Regulador color negro, p/computadora, koblenz bp-1000 Juego de audio 3 bocinas mca. Acteck color negro series: 3000 Monitor tipo/plasma color gris/negro mca. Primtaform, modelo a170e1-tt Impresora color blanco mca. Xerox serie: byh280612 Impresora mca. Lexmark. Y2250 color gris obscuro Portapapeles color negro de plástico, eldon Perforadora color negro swinqline (chico) Cesto de basura color negro Engrapadora color negro marca smart Extensión de diez metros color naranja mca. Trupper Cpu color negro a-open</p>	<p>Secretaria  Municipal</p>		

**PLAN MUNICIPAL DE LA VILLA DE SAN BLAS ATEMPA, OAXACA**

<p>Silla metálica, color crema Credensa dos cajones, color crema Archivero de madera tres cajones Silla presidencial, color negro, almohadilla Escritorio metálico madera color crema Aire acondicionado color blanco marca lg. Gold, control remoto mesa de madera tipo media luna Engrapadora mca. Acme 125, color negro Perforadora smark azul/negro Calculadora mca. Kenko kk-858-12, 12 dígitos Porta tarjeta color negro Lapicera Porta clip Portapapeles de color negro Nicho de madera con cristal p/bandera Bandera mexicana Águila Cuadro de gobernador, Ulises Ruiz Ortiz Cuadro de Benito guares, bicentenario de natalicio 1906-2006 Constancia h. Ayuntamiento de san Blas atempa Oaxaca contraloría Timbre portátil marca steren tim-250 Escritorio metálica. Color gris Silla giratorio para secretaria (chico) Sello presidencial 2008-2010 color rojo Perforadora Porta papel plástico color gris Cesto de basura de plástico color negro</p>	<p>Presidencia Municipal</p>		
<p>Enagua sin olan color fuisha Radiograbadora c olor rojo Juego de ajedrez Caballete Arreglo floral Estandarte de la iglesia de san Blas.</p>	<p>Dirección de cultura</p>		
<p>Sillas de plástico color verde Mesa de platico color blanco Escritorio color gris/negro Silla de plástico color rojo</p>	<p>Bodega</p>		

## PLAN MUNICIPAL DE LA VILLA DE SAN BLAS ATEMPA, OAXACA

### 8.3 Organización y profesionalización municipal, estructura y delimitación de funciones y Responsabilidades

#### PERFIL DEL CABILDO

**PRESIDENTE MUNICIPAL:** Casado de 55 años, originario de San Blas Atempa, grupo indígena zapoteca, escolaridad Contador Público, se ha desempeñado en varios puestos como servidor público.

**SINDICO MUNICIPAL:** Casado de 60 años, originario de San Blas Atempa, grupo indígena zapoteca, escolaridad primaria, su trabajo anterior operador de maquinaria agrícola, no tiene experiencia en cargos públicos y recibió capacitación para ejercer su trabajo.

**REGIDOR DE HACIENDA:** casado de 56 años, originario de San Blas Atempa, Oax., grupo indígena zapoteca, escolaridad secundaria, su trabajo anterior comerciante, su experiencia en cargo publico se desempeñó como promotora de enlace del programa PROGRESA.

**REGIDOR DE OBRAS:** Casado de 44 años, originario de San Blas Atempa, grupo indígena zapoteca, su escolaridad preparatoria terminada, trabajo anterior empleado de PEMEX, si tiene experiencia en cargos públicos y recibió capacitación para desempeñar su cargo.

**REGIDOR DE SALUD:** Casado de 46 años, originario de San Blas Atempa, grupo indígena zapoteco, escolaridad secundaria, anteriormente se desempeñaba como chofer de moto taxi, no tiene experiencia en algún cargo público y recibió capacitación para desempeñar su cargo como regidor de salud.

**REGIDOR DE SERVICIOS GENERALES:** Viudo de 48 años, originario de San Blas Atempa, Oax., grupo indígena zapoteca, escolaridad primaria, ocupación campesino, funge como representante del grupo Santa Rosa, recibió capacitación para desempeñar sus funciones.

**REGIDOR DE DEPORTES:** Casado de 44 años, originario de San Blas Atempa, Oax., grupo indígena zapoteco, escolaridad secundaria, ocupación anterior chofer de moto taxi, no tiene experiencia en ningún cargo público y recibió capacitación para desempeñar su cargo.

A excepción del presidente municipal los integrantes del cabildo son personas que nunca han tenido un cargo público la escolaridad promedio es de secundaria y su edad promedio esta entre los 50 años. Todos hablan zapoteco como dialecto materno su ocupación principal antes de ocupar el puesto de regidores es de prestador de servicios como es el operador de tractor, comerciante y chofer de moto taxis. Más sin embargo el cabildo y los empleados de la administración municipal han recibido constantemente capacitación para mejorar su desempeño como servidor público.

#### DEL AYUNTAMIENTO

#### GOBIERNO

La forma de elegir a sus autoridades es mediante elección democrática por partido político.

#### Principales Localidades

Santa Rosa, Monte Grande, Puente Madera, Rancho el Llano y Tierra Blanca

Caracterización del Ayuntamiento

## PLAN MUNICIPAL DE LA VILLA DE SAN BLAS ATEMPA, OAXACA

- 1 Presidente Municipal
- 1 Síndico
- 9 Regidores (Hacienda, Salud, obras públicas, Deportes, mercado, gobernación, vialidad y transporte, limpia y educación)
- Auxiliares Administrativos:
- 5 Autoridades auxiliares (agentes municipales)

### DE LA ADMINISTRACIÓN MUNICIPAL

#### ORGANIZACIÓN Y ESTRUCTURA DE LA ADMINISTRACIÓN PÚBLICA MUNICIPAL

##### Presidente municipal

Formular y aprobar el bando de policía y buen gobierno y además reglamentar acuerdos y disposiciones de carácter general que se requiere para la organización y funcionamiento de la Administración y de los servicios públicos. Es el encargado de llevar a cabo la práctica y las decisiones tomadas por el Ayuntamiento y el responsable de un buen funcionamiento de la Administración Pública Municipal cumplir y hacer cumplir la Constitución Política de los Estados Unidos Mexicanos y la Constitución Política del Estado y la Ley Orgánica Municipal, los Reglamentos Municipales y las resoluciones del Ayuntamiento.

**Síndico Municipal:** Es el encargado de defender los intereses municipales y de representar jurídicamente al Ayuntamiento en los litigios en los que estos fuere. También son los responsables de supervisar la gestión de la Hacienda Pública Municipal todo ello en la observancia a la Ley Orgánica Municipal Vigente.

**Regidores:** Son los miembros del Ayuntamiento que tienen a su cargo las diversas comisiones de la Administración Pública Municipal.

**Tesorería Municipal:** Es el responsable de recaudar los ingresos que corresponde al municipio conforme lo establece la Ley de Hacienda y la Ley de Ingresos Municipales, y el manejo de fondos y valores con estricto apego al presupuesto y la contabilidad y gastos del Ayuntamiento.

##### **Autoridades Auxiliares**

Cuenta con 5 agentes municipales:

Agencia Municipal de Santa Rosa de Lima: C. Arnulfo Rasgado López

Agencia Municipal de tierra Blanca: C. Héctor Escobar Pérez

Agencia Municipal de Monte Grande: C. Luis Alfaro Génico

Agencia Municipal de Puente Madera: C. Víctor López López

Agencia Municipal de Rancho Llano: José Luis Bernal Sarabia

##### **Regionalización Política**

El municipio pertenece al VI Distrito Electoral Federal y al V Distrito Electoral Local.

**PLAN MUNICIPAL DE LA VILLA DE SAN BLAS ATEMPA, OAXACA**

**CUADRO : 45 ORGANIGRAMA DEL H. AYUNTAMIENTO MUNICIPAL CONSTITUCIONAL**

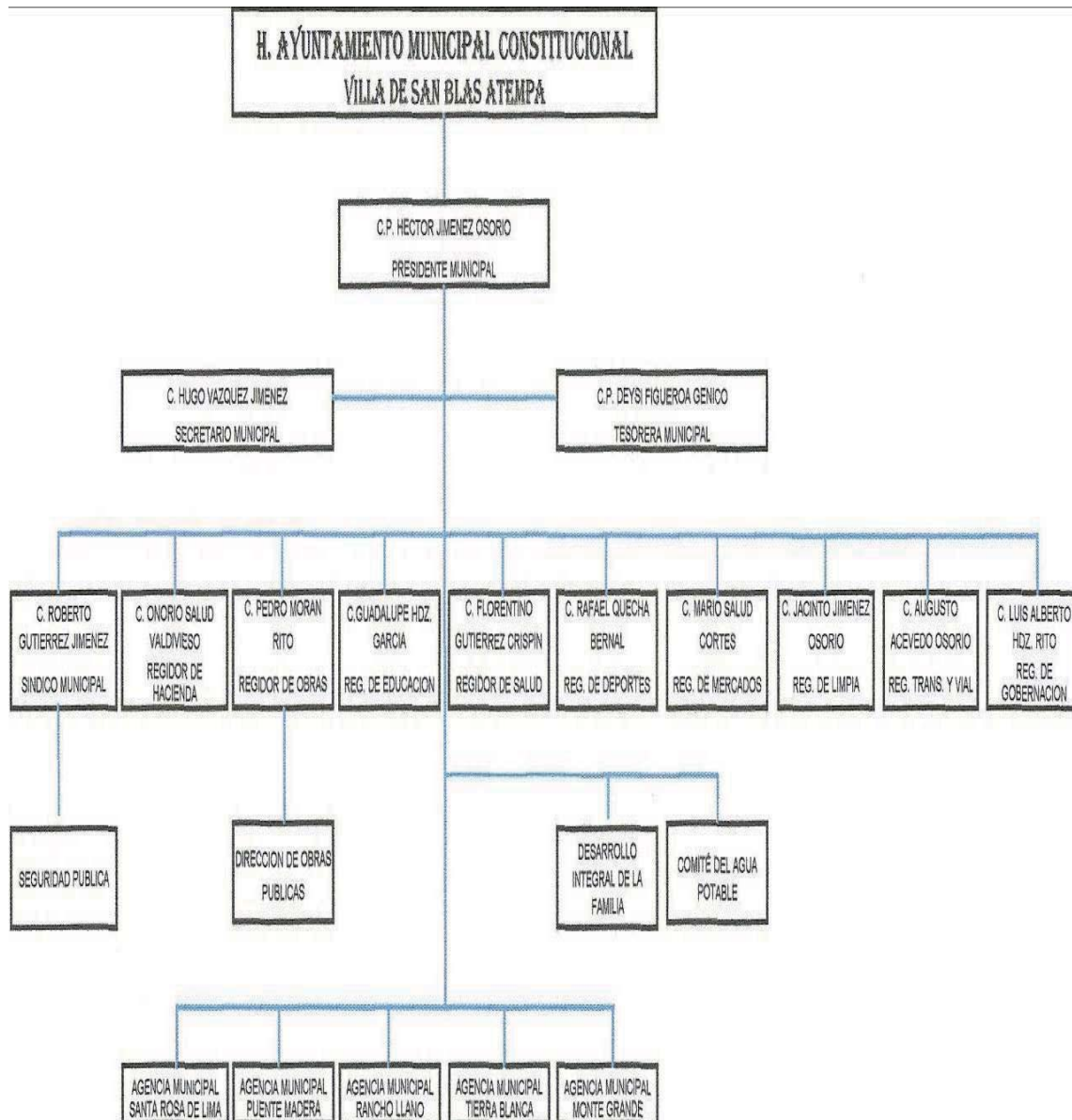

**PLAN MUNICIPAL DE LA VILLA DE SAN BLAS ATEMPA, OAXACA**

### 8.3.1 Ingresos y egresos del municipio

INGRESOS PROPIOS Y CAPACIDAD DE RECAUDACIÓN (IMPUESTOS, DERECHOS, INGRESOS DEL DIF, PRODUCTOS, APROVECHAMIENTOS, OTROS).

El municipio obtiene ingresos propios de los derivados, del cobro del impuesto, derecho, producto y aprovechamientos.

Participaciones e incentivos federales a través del fondo de fomento municipal, fondo municipal de participaciones y fondo municipal, sobre la venta final de gasolina y diesel y de aportaciones federales a través del fondo III y fondo IV. No se tiene financiamiento por créditos.

#### 8.3.1.2 Ingresos del Municipio. 2011

**Cuadro 46- Ingresos del Municipio. 2011**

MATRIZ DE INGRESOS MUNICIPALES DEL MUNICIPIO DE SAN BLAS ATEMPA, OAXACA.														
CLAVE	CONCEPTO	ENERO	FEBRERO	MARZO	ABRIL	MAYO	JUNIO	JULIO	AGOSTO	SEPTIEMBRE	OCTUBRE	NOVIEMBRE	DICIEMBRE	TOTAL
I	<b>IMPUESTOS</b>													<b>151,000.00</b>
1	IMPUESTO PREDIAL	8,666.67	8,666.67	8,666.67	8,666.67	8,666.67	8,666.67	8,666.67	8,666.67	8,666.66	8,666.66	8,666.66	8,666.66	104,000.00
2	TRASLADO DE DOMINIO	3,750.00	3,750.00	3,750.00	3,750.00	3,750.00	3,750.00	3,750.00	3,750.00	3,750.00	3,750.00	3,750.00	3,750.00	45,000.00
3	DIVERSIONES Y ESPECTACULOS PUBLICOS	166.67	166.67	166.67	166.67	166.67	166.67	166.67	166.67	166.66	166.66	166.66	166.66	2,000.00
II	<b>DERECHOS</b>													<b>177,501.00</b>
1	ALUMBRADO PUBLICO												1.00	1.00
2	MERCADOS	2,000.00	2,000.00	2,000.00	2,000.00	2,000.00	2,000.00	2,000.00	2,000.00	2,000.00	2,000.00	2,000.00	2,000.00	24,000.00
3	PANTEONES	291.67	291.67	291.67	291.67	291.67	291.67	291.67	291.67	291.66	291.66	291.66	291.66	3,500.00
4	CERTIFICACIONES, CONSTANCIAS Y LEGALIZACIONES	5,000.00	5,000.00	5,000.00	5,000.00	5,000.00	5,000.00	5,000.00	5,000.00	5,000.00	5,000.00	5,000.00	5,000.00	60,000.00
5	LICENCIA Y REFRENDO DE FUNCIONAMIENTO COMERCIAL, INDUSTRIAL Y SERVICIOS	416.67	416.67	416.67	416.67	416.67	416.67	416.67	416.67	416.66	416.66	416.66	416.66	5,000.00
6	EXPEDICION DE LICENCIAS, PERMISOS O AUTORIZACION PARA ENAJENACION DE BEBIDAS ALCOHOLICAS	5,416.67	5,416.67	5,416.67	5,416.67	5,416.67	5,416.67	5,416.67	5,416.67	5,416.66	5,416.66	5,416.66	5,416.66	65,000.00
7	AGUA POTABLE, DRENAJE Y ALCANTARILLADO	1,666.67	1,666.67	1,666.67	1,666.67	1,666.67	1,666.67	1,666.67	1,666.67	1,666.66	1,666.66	1,666.66	1,666.66	20,000.00
III	<b>CONTRIBUCION A MEJORAS</b>												1.00	<b>1.00</b>
IV	<b>PRODUCTOS</b>													<b>1,001.00</b>
1	DERIVADO DE BIENES INMUEBLES	83.33	83.33	83.33	83.33	83.33	83.33	83.33	83.33	83.34	83.34	83.34	83.34	1,000.00
2	PRODUCTOS FINANCIEROS												1.00	1.00
V	<b>APROVECHAMIENTOS</b>													<b>1,000.00</b>
1	MULTAS	83.33	83.33	83.33	83.33	83.33	83.33	83.33	83.33	83.34	83.34	83.34	83.34	1,000.00

**PLAN MUNICIPAL DE LA VILLA DE SAN BLAS ATEMPA, OAXACA**

VI	PARTICIPACIONES E INCENTIVOS FEDERALES													8,164,193.92
1	FONDO MUNICIPAL DE PARTICIPACIONES	467,158.62	467,158.62	467,158.62	467,158.62	467,158.62	467,158.62	467,158.62	467,158.61	467,158.61	467,158.61	467,158.61	467,158.61	5,605,903.39
2	FONDO DE FOMENTO MUNICIPAL	151,289.97	151,289.97	151,289.97	151,289.97	151,289.97	151,289.97	151,289.97	151,289.98	151,289.98	151,289.98	151,289.98	151,289.98	1,815,479.69
3	FONDO MUNICIPAL DE COMPENSACIONES	40,194.70	40,194.70	40,194.70	40,194.70	40,194.70	40,194.70	40,194.70	40,194.70	40,194.70	40,194.70	40,194.70	40,194.71	482,336.41
4	FONDO MUNICIPAL SOBRE VENTA DE GASOLINA Y DIESEL	21,706.20	21,706.20	21,706.20	21,706.20	21,706.20	21,706.20	21,706.20	21,706.20	21,706.20	21,706.21	21,706.21	21,706.21	260,474.43
VII	APORTACIONES FEDERALES													31,315,919.00
1	FONDO DE APORTACIONES PARA LA INFRAESTRUCTURA SOCIAL MUNICIPAL		2,358,155.20	2,358,155.2	2,358,155.2	2,358,155.2	2,358,155.2	2,358,155.2	2,358,155.2	2,358,155.2	2,358,155.2	2,358,155.2	2,358,155.2	23,581,552.00
2	FONDO DE APORTACIONES PARA EL FORTALECIMIENTO MUNICIPAL	644,530.58	644,530.58	644,530.58	644,530.58	644,530.58	644,530.58	644,530.58	644,530.58	644,530.59	644,530.59	644,530.59	644,530.59	7,734,367.00
VIII	INGRESOS EXTRAORDINARIOS												2.00	2.00
TOTALLES		1,352,421.75	3,710,576.95	3,710,576.95	3,710,576.95	3,710,576.95	3,710,576.95	3,710,576.95	3,710,576.95	3,710,576.92	3,710,576.93	3,710,576.93	1,352,426.74	39,810,617.92

PLAN MUNICIPAL DE LA VILLA DE SAN BLAS ATEMPA, OAXACA



**LEY DE INGRESOS DEL MUNICIPIO DE SAN BLAS ATEMPA, OAXACA  
DISTRITO DE TEHUANTEPEC, PARA EL EJERCICIO FISCAL 2012**

H. Ayuntamiento Municipal  
Constitucional  
San Blas Atempa, Oax.  
2011 - 2013



**H. Ayuntamiento Municipal Constitucional  
San Blas Atempa, Oax.  
2011 – 2013**

LEY DE INGRESOS DEL MUNICIPIO DE SAN BLAS ATEMPA,  
DISTRITO DE TEHUANTEPEC, OAXACA.  
PARA EL EJERCICIO FISCAL **2012**





**PLAN MUNICIPAL DE LA VILLA DE SAN BLAS ATEMPA, OAXACA**

<b>INDICE</b>
<b>TITULO PRIMERO</b>
<b>INGRESOS DE LA HACIENDA PÚBLICA MUNICIPAL</b>
<b>CAPITULO UNICO</b>
<b>TITULO SEGUNDO</b>
<b>IMPUESTOS</b>
<b>CAPITULO PRIMERO</b>
<b>DEL IMPUESTO PREDIAL</b>
<b>CAPITULO SEGUNDO</b>
<b>IMPUESTO SOBRE TRASLACION DE DOMINIO</b>
<b>CAPITULO TERCERO</b>
<b>DEL IMPUESTO SOBRE DIVERSOS Y ESPECTACULOS PUBLICOS</b>
<b>TITULO SEGUNDO</b>
<b>DE LOS DERECHOS</b>
<b>CAPITULO PRIMERO</b>
<b>ALUMBRADO PUBLICO</b>
<b>CAPITULO SEGUNDO</b>
<b>MERCADOS</b>
<b>CAPITULO TERCERO</b>
<b>PANTEONES</b>
<b>CAPITULO CUARTO</b>
<b>CERTIFICACIONES, CONSTANCIAS Y LEGALIZACIONES</b>
<b>CAPITULO QUINTO</b>
<b>LICENCIAS Y REFRENDOS DE FUNCIONAMIENTO COMERCIAL, INDUSTRIAL Y DE</b>
<b>SERVICIOS</b>
<b>CAPITULO SEXTO</b>
<b>POR EXPEDICION DE LICENCIAS, PERMISOS O AUTORIZACIONES PARA ENAJENACION DE</b>
<b>BEBIDAS ALCOHOLICAS</b>
<b>CAPITULO SEPTIMO</b>
<b>AGUA POTABLE, DRENAJE Y ALCANTARILLADO</b>
<b>TITULO TERCERO</b>
<b>CONTRIBUCIONES DE MEJORAS</b>
<b>CAPITULO UNICO</b>
<b>CONTRIBUCIONES DE MEJORAS</b>
<b>TITULO CUARTO</b>
<b>PRODUCTOS</b>
<b>TITULO QUINTO</b>

**PLAN MUNICIPAL DE LA VILLA DE SAN BLAS ATEMPA, OAXACA**

<b>APROVECHAMIENTOS</b>
<b>CAPITULO PRIMERO</b>
<b>APROVECHAMIENTOS</b>
<b>CAPITULO SEGUNDO</b>
<b>MULTAS</b>
<b>TITULO SEXTO</b>
<b>PARTICIPACIONES E INCENTIVOS FEDERALES</b>
<b>CAPITULO UNICO</b>
<b>TITULO SEPTIMO</b>
<b>APORTACIONES FEDERALES</b>
<b>CAPITULO UNICO</b>
<b>TITULO OCTAVO</b>
<b>INGRESOS EXTRAORDINARIOS</b>
<b>TRANSITORIOS</b>

**PLAN MUNICIPAL DE LA VILLA DE SAN BLAS ATEMPA, OAXACA**

**8.3.1.3 INGRESOS 2012**

**CUADRO 47: Ingresos 2012**

				<b>PESOS</b>
			<b>INGRESOS PROPIOS</b>	<b>\$ 396,803.00</b>
<b>I</b>			<b>IMPUESTOS</b>	<b>165,600.00</b>
	1		IMPUESTO PREDIAL	97,600.00
		a)	Pedidos Urbanos	20,000.00
		b)	Pedidos Rústicos	42,600.00
		c)	Rezagos	35,000.00
	2		TRASLACION DE DOMINIO	65,500.00
	3		DIVERSIONES Y ESPECTACULOS PUBLICOS	2,500.00
		a)	Diversiones efectuados a través de aparatos mecánicos, eléctricos, electrónicos o electromecánicos accionados por monedas o fichas y mesas de juego	2,500.00
<b>II</b>			<b>DERECHOS</b>	<b>228,701.00</b>
	1		ALUMBRADO PUBLICO	1.00
	2		MERCADOS	38,000.00
		a)	Casetas y puestos ubicados en la vía pública	38,000.00
	3		PANTEONES	4,200.00
		a)	Inhumación	3,200.00
		b)	Excavación de fosas	1,000.00
	4		CERTIFICACIONES, CONSTANCIAS Y LEGALIZACIONES	35,000.00
		a)	Certificación de registro fiscal de bienes inmuebles en el padrón	12,500.00
		b)	Expedición de certificados de residencia, origen, dependencia económica, de situación fiscal de contribuyentes inscritos en la Tesorería Municipal y de morada conyugal	7,500.00
		c)	Certificación de la superficie de un predio	11,500.00
		d)	Certificación de la ubicación de un inmueble	3,500.00
	5		LICENCIAS Y REFRENDO DE FUNCIONAMIENTO COMERCIAL, INDUSTRIAL Y SERVICIOS	25,000.00
	6		POR EXPEDICION DE LICENCIAS, PERMISOS O AUTORIZACIONES PARA ENAJENACION DE BEBIDAS ALCOHOLICAS	61,500.00
		I	Por comercialización de bebidas alcohólicas en envases cerrados	1,600.00

PLAN MUNICIPAL DE LA VILLA DE SAN BLAS ATEMPA, OAXACA

		II	Por comercialización de bebidas alcohólicas en envases abiertos	4,900.00	
		III	Revalidación anual de licencias de funcionamiento, distribución y comercialización	55,000.00	
	7		AGUA POTABLE, DRENAJE Y ALCANTARILLADO		65,000.00
		a)	Por consumo en casa habitación, comercial e industrial	65,000.00	
<b>III</b>			<b>CONTRIBUCIONES DE MEJORAS</b>		<b>1.00</b>
		a)	Contribuciones de mejoras	1.00	
<b>IV</b>			<b>PRODUCTOS</b>		<b>1,501.00</b>
		I	DERIVADO DE BIENES INMUEBLES:		1,500.00
		a)	Arrendamiento de bienes inmuebles del dominio privado del municipio	1,500.00	
		II	PRODUCTOS FINANCIEROS		1.00
		a)	Intereses bancarios	1.00	
<b>V</b>			<b>APROVECHAMIENTOS</b>		<b>1,000.00</b>
	1		Multas	1,000.00	
<b>VI</b>			<b>PARTICIPACIONES E INCENTIVOS FEDERALES</b>		<b>\$ 9,323,310.96</b>
		a)	Fondo Municipal de Participaciones	6,936,019.14	
		b)	Fondo de Fomento Municipal	1,601,887.03	
		c)	fondo municipal de compensación	506,060.38	
		d)	fondo municipal sobre venta de gasolina y diesel	279,344.41	
<b>VI I</b>			<b>APORTACIONES FEDERALES</b>		<b>\$ 34,723,044.60</b>
		a)	Fondo de Aportaciones para la Infraestructura Social Municipal	27,083,901.00	
		b)	Fondo de Aportaciones para el Fortalecimiento Municipal	7,639,143.60	
			<b>INGRESOS EXTRAORDINARIOS</b>		
<b>VI II</b>			<b>INGRESOS EXTRAORDINARIOS</b>		<b>2.00</b>
		a)	Programas Federales	1.00	
		b)	Programas Estatales	1.00	
			<b>TOTAL DE INGRESOS</b>		<b>\$ 44,443,160.56</b>

PLAN MUNICIPAL DE LA VILLA DE SAN BLAS ATEMPA, OAXACA

<b>TÍTULO PRIMERO</b>				
<b>INGRESOS DE LA HACIENDA PÚBLICA MUNICIPAL</b>				
<b>CAPITULO ÚNICO</b>				
<b>ARTÍCULO 1.-</b> En el ejercicio Fiscal de 2012, comprendido del 01 de Enero al 31 de diciembre del mismo año, el Municipio de SAN BLAS ATEMPA, OAXACA, DISTRITO DE TEHUANTEPEC, percibirá los ingresos provenientes de los conceptos y en las cantidades estimadas que a continuación se enumeran:				
				<b>PESOS</b>
			<b>INGRESOS PROPIOS</b>	<b>\$ 396,803.00</b>
			<b>MPUESTOS</b>	<b>165,600.00</b>
			IMPUESTO PREDIAL	97,600.00
			TRASLACION DE DOMINIO	65,500.00
			DIVERSIONES Y ESPECTACULOS PUBLICOS	2,500.00
			<b>DERECHOS</b>	<b>228,701.00</b>
			ALUMBRADO PUBLICO	1.00
			MERCADOS	38,000.00
			PANTEONES	4,200.00
			CERTIFICACIONES, CONSTANCIAS Y LEGALIZACIONES	35,000.00
			LICENCIAS Y REFRENDO DE FUNCIONAMIENTO COMERCIA, INDUSTRIAL Y DE SERVICIOS	25,000.00
			POR EXPEDICION DE LICENCIAS, PERMISOS O AUTORIZACIONES PARA ENAJENACION DE BEBIDAS ALCOHOLICAS	61,500.00
			AGUA POTABLE, DRENAJE Y ALCANTARILLADO	65,000.00
			<b>CONTRIBUCIONES DE MEJORAS</b>	<b>1.00</b>
			CONTRIBUCIONES DE MEJORAS	1.00
			<b>PRODUCTOS</b>	<b>1,501.00</b>
			DERIVADO DE BIENES INMUEBLES	1,500.00
			PRODUCTOS FINANCIEROS	1.00

PLAN MUNICIPAL DE LA VILLA DE SAN BLAS ATEMPA, OAXACA

		<b>APROVECHAMIENTOS</b>		<b>1,000.00</b>
		MULTAS	1,000.00	
		<b>PARTICIPACIONES</b>		
		<b>PARTICIPACIONES E INCENTIVOS FEDERALES</b>		<b>\$ 9,323,310.96</b>
		FONDO MUNICIPAL DE PARTICIPACIONES	6,936,019.14	
		FONDO DE FOMENTO MUNICIPAL	1,601,887.03	
		FONDO MUNICIPAL DE COMPENSACION	506,060.38	
		FONDO MUNICIPAL SOBRE LA VENTA FINAL DE GASOLINA Y DIESEL	279,344.41	
		<b>APORTACIONES FEDERALES</b>		<b>\$34,723,044.60</b>
		FONDO DE APORTACIONES PARA LA INFRAESTRUCTURA SOCIAL MUNICIPAL	27,083,901.00	
		FONDO DE APORTACIONES PARA EL FORTALECIMIENTO MUNICIPAL	7,639,143.60	
		<b>INGRESOS EXTRAORDINARIOS</b>		<b>2.00</b>
		PROGRAMAS FEDERALES	1.00	
		PROGRAMAS ESTATALES	1.00	
		<b>TOTAL DE INGRESOS</b>		<b>\$ 44,443,160.56</b>

## PLAN MUNICIPAL DE LA VILLA DE SAN BLAS ATEMPA, OAXACA

### TÍTULO SEGUNDO IMPUESTOS

#### CAPÍTULO PRIMERO DEL IMPUESTO PREDIAL

**ARTÍCULO 2.-** Es objeto de este impuesto la propiedad y posesión de predios urbanos y rústicos, en los términos del artículo 5°. De la Ley de Hacienda Municipal del Estado de Oaxaca.

**ARTÍCULO 3.-** Son sujetos de este impuesto las personas físicas o morales propietarias o poseedores de predios urbanos y rústicos en los términos del artículo 6°. de la Ley de Hacienda Municipal del Estado de Oaxaca.

**ARTÍCULO 4.-** La base del impuesto predial es el valor catastral determinado en la forma y términos que señale la Ley de Catastro para el Estado de Oaxaca.

**ARTÍCULO 5.-** La tasa de este impuesto será del 0.5% anual sobre el valor catastral del inmueble.

**ARTÍCULO 6.-** En ningún caso el Impuesto Predial será inferior a la cantidad de \$60.00 para predios urbanos y \$ 30.00 para los predios rústicos. Los funcionarios del Registro Público de la Propiedad y del Comercio, no harán inscripción o anotación alguna de actos o contratos sin que previamente se extienda la boleta de no adeudo respecto al Impuesto Predial.

**ARTÍCULO 7.-** Este impuesto se causará anualmente, su monto podrá dividirse en seis partes iguales que se pagaran bimestralmente en las oficinas autorizadas por la tesorería municipal, durante los meses de enero, marzo, mayo, julio, septiembre y noviembre.

Los pagos podrán hacerse por anualidad anticipada dentro de los dos primeros meses del año, y tendrán derecho a una bonificación de 25% del impuesto que corresponda pagar al contribuyente. El pago por anualidad anticipada del impuesto predial, no impide el cobro de diferencias que deba hacerse por el municipio por cambio de la base.

Tratándose de jubilados y pensionados tendrán derecho a una bonificación del 50%, del impuesto anual.

#### CAPÍTULO SEGUNDO IMPUESTO SOBRE TRASLACIÓN DE DOMINIO

**ARTÍCULO 8.-** Es objeto de este Impuesto la adquisición de inmuebles, las construcciones adheridas a él y los derechos sobre los mismos, así como los demás actos jurídicos señalados en el artículo 24 de la Ley de Hacienda Municipal del Estado de Oaxaca.

## PLAN MUNICIPAL DE LA VILLA DE SAN BLAS ATEMPA, OAXACA

**ARTÍCULO 9.-** Son sujetos de este impuesto las personas físicas y morales que adquieran inmuebles que consistan en el suelo, las construcciones adheridas en el, ubicados en el territorio del municipio, así como los derechos relacionados con los mismos.

**ARTÍCULO 10.-** La base de este impuesto se determinará en los términos del artículo 26 de la Ley de Hacienda Municipal del Estado de Oaxaca.

**ARTÍCULO 11.-** El impuesto sobre traslación de dominio se pagará aplicando una tasa del 2%, sobre la base determinada, conforme al artículo anterior.

**ARTÍCULO 12.-** Este impuesto deberá pagarse dentro de los treinta días naturales siguientes a la fecha en que se realice las operaciones objeto de este impuesto, aún cuando el contrato se celebre con reserva de dominio o la venta sea a plazo.

El pago del impuesto deberá hacerse dentro del mismo plazo cuando se realice cualquiera de los supuestos que a continuación se señalan:

- I. Cuando se constituya o adquiera el usufructo o la nuda propiedad. En el caso de usufructo temporal cuando se extinga.
- II. A la adjudicación de los bienes de la sucesión o a los tres años de la muerte del autor de la misma si transcurrido dicho plazo no se hubiera llevado a cabo la adjudicación, así como al cederse los derechos hereditarios o al enajenarse bienes por la sucesión. En estos dos últimos casos, el impuesto correspondiente a la adquisición por causa de muerte, se causará en el momento en que se realice la cesión o la enajenación independientemente del que se causa por el cesionario o por el adquirente.  
  
Tratándose de adquisiciones efectuadas a través de fideicomiso, cuando se realicen los supuestos de enajenación en los términos del Código Fiscal del Estado.
- III.
- IV. Al protocolizarse o inscribirse el reconocimiento judicial de la prescripción.

En los casos no previstos en las fracciones anteriores, cuando los actos de que se trate se eleven a escritura pública o se inscriban en el Registro Público, para poder surtir efectos ante terceros en los términos del derecho común; y si no están sujetos a esta formalidad, al adquirirse el dominio conforme a las leyes.



## PLAN MUNICIPAL DE LA VILLA DE SAN BLAS ATEMPA, OAXACA

### CAPÍTULO TERCERO DEL IMPUESTO SOBRE DIVERSIONES Y ESPECTÁCULOS PÚBLICOS

**ARTÍCULO 13.-** Es objeto de este impuesto, la realización y explotación de diversiones y espectáculos públicos.

Por diversión y espectáculos públicos se entenderá toda función de esparcimiento, sea teatral, deportiva o de cualquier otra naturaleza semejante que se verifique en teatros, calles, plazas y locales abiertos o cerrados.

Para los efectos de este impuesto no se considerarán como espectáculos públicos, los prestados en restaurantes, bares, cabaret, salones de fiesta o de baile o centros nocturnos, y todos aquellos que estén obligados al pago del impuesto al valor agregado.

**ARTÍCULO 14.-** Son sujetos de este impuesto las personas físicas o morales que realicen o exploten diversiones o espectáculos públicos dentro de la jurisdicción del Municipio.

**ARTÍCULO 15.-** La base para el pago de este impuesto serán los ingresos brutos que se generen por el pago del boletaje, contraseña o similar que permita la entrada a las diversiones o los espectáculos públicos.

**ARTÍCULO 16.-** Este impuesto se causará y pagará conforme a las tasas que a continuación se indica:

- I. Tratándose de teatros y circos, el 4% por cada función sobre los ingresos brutos originados por el espectáculo en todas las localidades;
- II. El 6% sobre los ingresos brutos originados por los espectadores o concurrentes a los eventos siguientes:
  - a. Para el caso de ferias y demás espectáculos públicos análogos,
  - b. Box, lucha libre y súper libre, así como otros eventos deportivos o similares,
  - c. Bailes, presentación de artistas, kermés y otras distracciones de esa naturaleza,
  - d. Ferias populares, regionales, agrícolas, artesanal, ganaderas, comercial e industriales, por lo que se refiere a los espectáculos que se establezcan en ellas,
  - e. Diversiones efectuadas a través de aparatos mecánicos, electrónicos, eléctricos o electromecánicos accionados por monedas o fichas y mesas de juego; y
  - f. Otra diversión o evento similar no especificado anteriormente.

## PLAN MUNICIPAL DE LA VILLA DE SAN BLAS ATEMPA, OAXACA

**ARTÍCULO 17.-** Tratándose de eventos esporádicos, el impuesto deberá ser pagado inmediatamente después de concluida su celebración.

En los casos de eventos de permanencia, el pago del impuesto deberá realizarse en forma semanal, para estos efectos, se consideran:

- I Eventos esporádicos, aquellos cuya duración sea inferior a 24 horas.
- II Eventos de permanencia, aquellos cuya duración sea superior a 24 horas.

El entero del impuesto causado con motivo de la celebración de eventos calificados como esporádicos, se hará en efectivo, que se entregará al o a los interventores que al efecto designe la Tesorería municipal.

Por cuanto al impuesto derivado de los eventos permanentes, el mismo se enterará en efectivo, el día hábil siguiente al período que se declara, ante la tesorería municipal que corresponda al domicilio en que se realice dicho evento. Tratándose del pago correspondiente al último período de realización del evento, el pago respectivo deberá hacerse dentro del plazo antes indicado, contado a partir del último día de su realización.

**ARTÍCULO 18.-** Los sujetos obligados al pago de este impuesto, tendrán a su cargo, las siguientes obligaciones:

Previa la realización del evento, solicitar por escrito, con diez días hábiles de anticipación a la celebración del evento, la autorización de la Tesorería municipal debiendo proporcionar los siguientes datos:

- a) Nombre, domicilio y en su caso, clave del Registro Federal de Contribuyentes, de quien promueva, organice o explote la diversión o espectáculo público, para cuya realización se solicita la autorización.
- b) Clase o naturaleza de la diversión o espectáculo.
- c) Ubicación del inmueble o predio en que se va a efectuar, y nombre del propietario o poseedor del mismo. En su defecto, los datos y documentos suficientes que permitan identificar con toda precisión, el lugar en que se llevará a cabo la diversión o espectáculo.
- d) Hora señalada para que inicie el evento. Hora señalada para que inicie el evento.
- e) Número de localidades de cada clase que haya en el local destinado al evento y el precio unitario al público.

Cualquier modificación a los datos señalados en la fracción anterior e incisos que anteceden, deberá comunicarse por escrito a la tesorería municipal dentro de los tres días hábiles anteriores a la fecha de la celebración del evento, si la causa que origina dicha modificación se presenta.

## PLAN MUNICIPAL DE LA VILLA DE SAN BLAS ATEMPA, OAXACA

- II Una vez concedida la autorización, los sujetos obligados deberán forzosamente:
- a) Presentar a la tesorería municipal, la emisión total de los boletos de entrada, a más tardar un día hábil anterior al de la realización del evento autorizado, a fin de que sean sellados por dicha autoridad.
  - b) Entregar a la tesorería municipal, dentro del término a que se refiere el inciso anterior, los programas del espectáculo.
  - c) Respetar los programas y precios dados a conocer al público, los que no podrán ser modificados, a menos que se dé aviso a la tesorería municipal y se recabe nueva autorización antes de la realización del evento.
  - d) Previo la realización del evento, garantizar el interés fiscal, en los términos que al efecto dispone el Código Fiscal Municipal.

**ARTÍCULO 19.-** Será facultad de la Tesorería municipal el nombramiento de interventores de nivel Municipal, para los efectos a que se refiere este impuesto, quienes tendrán la facultad en los términos del artículo 38 ª, de la Ley de Hacienda para el Estado de Oaxaca.

**ARTÍCULO 20.-** Son responsables solidarios del pago del impuesto a que se refiere este capítulo, los representantes legales o apoderados de las personas físicas y morales que realicen o exploten diversos espectáculos públicos dentro de la jurisdicción del Municipio.

Este impuesto se cobrará independientemente de lo que conforme a la legislación fiscal del Estado se tenga establecido para las diversiones y los espectáculos públicos.

### TÍTULO TERCERO DE LOS DERECHOS

#### CAPÍTULO PRIMERO ALUMBRADO PUBLICO

**ARTICULO 21.-** Los habitantes del municipio, pagaran derechos por la prestación de servicios de alumbrado público en los términos que establezca el título tercero, capítulo primero de la ley de hacienda municipal del estado de Oaxaca.

**PLAN MUNICIPAL DE LA VILLA DE SAN BLAS ATEMPA, OAXACA**

**CAPITULO SEGUNDO  
MERCADOS**

**ARTÍCULO 22.-** Por la prestación de servicios de administración de mercados que proporcione el Ayuntamiento, se pagarán derechos de conformidad con lo señalado en el artículo 51 de la Ley de Hacienda Municipal del Estado de Oaxaca, las siguientes cuotas:

	<b>CONCEPTO</b>	<b>CUOTA</b>	
I.	Casetas o puestos ubicados en la vía pública	\$ 3.00	diaria

**CAPÍTULO TERCERO  
PANTEONES**

**ARTÍCULO 23.-** Por la prestación de servicios relacionados con la reglamentación, vigilancia, administración y limpieza, que presten las autoridades municipales a cargo de los panteones, se cobrarán derechos de conformidad con las siguientes cuotas:

	<b>CONCEPTO</b>	<b>CUOTA</b>
I.	Inhumación	\$ 300.00

**CAPÍTULO CUARTO  
CERTIFICACIONES, CONSTANCIAS Y LEGALIZACIONES**

**ARTÍCULO 24.-** Por la expedición de certificaciones, constancias y legalizaciones, se pagará derechos, conforme a las siguientes cuotas:

	<b>CONCEPTO</b>	<b>CUOTA</b>
I	Expedición de certificados de residencia, origen, dependencia económica, de situación fiscal de contribuyentes inscritos en la Tesorería municipal y de morada conyugal	\$ 35.00
II	Certificación de registro fiscal de bienes inmuebles en el padrón	\$ 500.00
III	Certificación de superficie de un predio	\$ 300.00
IV	Certificación de la ubicación de un inmueble	\$ 300.00

## PLAN MUNICIPAL DE LA VILLA DE SAN BLAS ATEMPA, OAXACA

**ARTÍCULO 25.-** Están exentos del pago de estos derechos:

- I.- Cuando por disposición legal deban expedirse dichas constancias y certificaciones.
- II.- Las constancias y certificaciones solicitadas por las Autoridades Federales del Estado o Municipio.
- III.- Las certificaciones y constancias relacionadas con los procesos de índole penal y juicios de alimentos.

### CAPÍTULO QUINTO

#### LICENCIAS Y REFRENDOS DE FUNCIONAMIENTO COMERCIAL, INDUSTRIAL Y DE SERVICIOS

**ARTÍCULO 26.-** La expedición de licencias y refrendos para el funcionamiento comercial, industrial y de servicios, se pagará conforme a las siguientes cuotas:

GIRO	INSCRIPCION	REFRENDO
Comercial	\$ 5,000.00	\$ 5,000.00
Otros	\$ 300.00	\$ 300.00

**ARTÍCULO 27.-** Deberá anexar a la solicitud de permiso los documentos que se señalan a continuación:

1. Exhibir original y anexar copia del Registro Federal de Contribuyentes, así mismo del alta del establecimiento ante la SHCP.
2. Croquis de localización del establecimiento.
3. Copia del pago del Impuesto Predial actualizado.
4. Copia del Acta Constitutiva en caso de persona moral.
5. Copia del pago del agua potable actualizado del inmueble.
6. Constancia de uso de suelo del establecimiento.
7. Exhibir original y anexar copia de la Licencia Sanitaria.
8. Copia de la credencial de elector del representante legal o del propietario.

Este permiso se expedirá por establecimiento y por giro.

**PLAN MUNICIPAL DE LA VILLA DE SAN BLAS ATEMPA, OAXACA**

**ARTÍCULO 28.-** Las licencias a que se refiere el artículo anterior son de vigencia anual y los contribuyentes deberán solicitar su refrendo durante los meses de enero y febrero de cada año, para tal efecto deben presentar la solicitud que para este fin se tiene autorizada por el Ayuntamiento, anexando los documentos siguientes:

1. Licencia de funcionamiento del año anterior.
2. Copia del pago del impuesto predial actualizado del establecimiento.
3. Copia de licencia sanitaria actualizada.
4. Croquis de localización del establecimiento, en caso de que se haya realizado cambio de domicilio.

**CAPÍTULO SEXTO**

**POR EXPEDICIÓN DE LICENCIAS, PERMISOS O AUTORIZACIONES PARA ENAJENACIÓN DE BEBIDAS ALCOHÓLICAS**

**ARTÍCULO 29.-** La expedición de licencias, permisos o autorización, para el funcionamiento, distribución y comercialización de bebidas alcohólicas a personas físicas o morales, que autorice el Municipio, se sujetará a las siguientes cuotas:

	<b>CONCEPTO</b>	<b>CUOTA</b>
I	Por comercialización de bebidas alcohólicas en envases cerrados	\$ 200.00
II	Por comercialización de bebidas alcohólicas en envases abiertos	\$ 500.00
III	Revalidación anual de licencias de funcionamiento, distribución y comercialización.	\$ 4,200.00

PLAN MUNICIPAL DE LA VILLA DE SAN BLAS ATEMPA, OAXACA

CAPITULO SEPTIMO  
PERMISOS PARA ANUNCIOS Y PUBLICIDAD

**ARTÍCULO 30.-** La expedición de permisos para colocación de anuncios o publicidad, en la vía pública o visible de la vía pública se pagará conforme a las siguientes cuotas:

CONCEPTO	CUOTA	
	PERMISO	REFRENDO
a) Uso domestico	\$ 50.00	\$ 50.00

CAPÍTULO OCTAVO

**ARTÍCULO 33.-** Por el estacionamiento de vehículos en la vía pública, así como la ocupación de la superficie limitada, de mercados públicos, plazas, bajo el control del Municipio, se pagará derechos conforme a las siguientes cuotas:

CONCEPTO	CUOTA
I. Estacionamiento de vehículos	\$ 50.00

TÍTULO CUARTO  
APROVECHAMIENTOS

CAPÍTULO ÚNICO  
APROVECHAMIENTOS

**ARTÍCULO 34.-** El Municipio percibirá aprovechamientos de acuerdo a lo previsto en el Título Quinto de la Ley de Hacienda Municipal del Estado de Oaxaca, en relación a:

CONCEPTO	CUOTA
I. Multas, (Faltas administrativas)	\$ 300.00

TÍTULO QUINTO  
PARTICIPACIONES E INCENTIVOS FEDERALES

## PLAN MUNICIPAL DE LA VILLA DE SAN BLAS ATEMPA, OAXACA

### CAPÍTULO ÚNICO

**ARTÍCULO 35.-** El Municipio percibirá las participaciones federales e incentivos previstos en la Ley de Coordinación Fiscal, como resultado de la adhesión del Estado al Sistema Nacional de Coordinación Fiscal y al Convenio de Colaboración Administrativa en materia Fiscal Federal, respectivamente.

### TÍTULO SEXTO APORTACIONES FEDERALES

#### CAPÍTULO ÚNICO

**ARTÍCULO 36.-** Los Municipios percibirán recursos de los Fondos de Aportaciones Federales para la Infraestructura Social Municipal y del Fortalecimiento de los Municipios, conforme a lo que establece el Capítulo V de la Ley de Coordinación Fiscal y el Ramo 33 del Presupuesto de Egresos de la Federación.

### TÍTULO SEPTIMO INGRESOS EXTRAORDINARIOS

**ARTÍCULO 37.-** Los ingresos que perciba el Municipio como resultado de apoyos directos del Gobierno del Estado o del Gobierno Federal a través de convenios o programas.

**ARTÍCULO 38.-** Los derivados de empréstitos o financiamientos que se celebren con personas físicas y morales, siguiendo los procedimientos que para tales efectos contempla la Ley de Deuda Pública Estatal y Municipal.

**ARTÍCULO 39.-** Solo podrán obtenerse empréstitos o financiamientos que sean destinados a obras públicas y proyectos productivos, de conformidad con lo que establece el artículo 117 fracción VIII segundo párrafo de la Constitución Política de los Estados Unidos Mexicanos y artículo 7 fracciones I, II, III y IV de la Ley de Deuda Pública Estatal y Municipal.

### TRANSITORIOS

**ARTÍCULO PRIMERO.-** Esta Ley entrará en vigor el día siguiente de su publicación en el Periódico Oficial del Gobierno del Estado de Oaxaca.

**ARTÍCULO SEGUNDO.-** Mientras permanezcan en vigor los Convenios de Adhesión al Sistema Nacional de Coordinación Fiscal, así como sus anexos, y se encuentre vigente el convenio de colaboración y coordinación que se suscriba con motivo de dicha adhesión, permanecerá suspendida la vigencia y el cobro de los impuestos que contravengan dichas disposiciones

### COMISIÓN DE HACIENDA MUNICIPAL RUBRICA



**PLAN MUNICIPAL DE LA VILLA DE SAN BLAS ATEMPA, OAXACA**

**8.3.1.4 Egresos 2011**

**Cuadro 48.- Egresos del Municipio. 2011**

MATRIZ DE EGRESOS DEL H. AYUNTAMIENTO DE SAN BLAS ATEMPA														
NUM	CONCEPTO	ENERO	FEBRERO	MARZO	ABRIL	MAYO	JUNIO	JULIO	AGUSTO	SEPTIEMBRE	OCTUBRE	NOVIEMBRE	DICIEMBRE	IMPORTE
1	AGUA POTABLE							1,116,666.67	1,116,666.67	1,116,666.67	1,116,666.67	1,116,666.67	1,116,666.67	6,700,000.00
2	DRENAJE SANITARIO							1,029,417.90	1,029,417.90	1,029,417.90	1,029,417.90	1,029,417.90	1,029,417.90	6,176,507.42
3	PAVIMENTACIONES								806,076.34	806,076.34	806,076.34	806,076.34	806,076.34	4,030,381.70
4	ESCUELAS										366,949.00	366,949.00	366,949.00	1,100,847.00
5	ELECTRIFICACION								498,947.66	498,947.66	498,947.66	498,947.66	498,947.66	2,494,738.28
6	CAMINOS										633,333.33	633,333.33	633,333.33	1,900,000.00
7	SEGURIDAD PUBLICA	648,697.00	648,697.00	54,058.08	648,697.00	648,697.00	648,697.00	648,697.00	648,697.00	648,697.00	648,697.00	648,697.00	648,697.00	7,784,364.00
8	INDIRECTOS							117,907.76	117,907.76	117,907.76	117,907.76	117,907.76	117,907.76	707,446.56
9	INSTITUCIONAL							78,605.17	78,605.17	78,605.17	78,605.17	78,605.17	78,605.17	471,631.04
10	GASTO CORRIENTE	703,725.16	703,725.16	58,643.76	703,725.16	703,725.16	703,725.16	703,725.16	703,725.16	703,725.16	703,725.16	703,725.16	703,725.16	8,444,701.92
	TOTALES	1,352,422.16	1,352,422.16	112,701.85	1,352,422.16	1,352,422.16	1,352,422.16	3,695,019.66	5,000,043.66	5,000,043.66	6,000,325.99	6,000,325.99	6,000,325.99	39,810,617.92

**PLAN MUNICIPAL DE LA VILLA DE SAN BLAS ATEMPA, OAXACA**

**8.1.3.5. Egresos 2012**

**Presupuesto de Egresos del Municipio. 2012**



**PROFORMA  
PRESUPUESTO DE EGRESOS DEL MUNICIPIO DE SAN BLAS ATEMPA,  
OAXACA., DISTRITO DE TEHUANTEPEC, PARA EL EJERCICIO FISCAL 2012.**



DISPOSICIONES GENERALES

CAPÍTULO ÚNICO

ARTÍCULO 1.-El gasto se basara en el Presupuesto con Enfoque de Resultados aprobado por el Ayuntamiento teniendo vigencia para el ejercicio fiscal 2012, que incluirá el señalamiento de programas y proyectos, el enunciado de objetivos, acciones y metas, así como los costos y áreas responsables de su ejecución.

ARTÍCULO 2.-El presupuesto será el que a iniciativa del presidente, apruebe el cabildo. Con dichos recursos se atenderán los programas y proyectos, a cargo de las Áreas Administrativas del Municipio. Cuando un programa comprenda más de un año, se sujetará a las cantidades asignadas en el presupuesto de egresos de cada año.

ARTÍCULO 3.-El Presupuesto de Egresos del Municipio de San Blas Atempa para el ejercicio fiscal comprendido del 1° de enero al 31 de diciembre de 2012, asciende a la cantidad de \$ 44'443,160.56 ( Cuarenta y Cuatro Millones Cuatrocientos Cuarenta y Tres Mil Ciento Sesenta Pesos 56/100 M.N.), presupuesto equilibrado con los ingresos estimados en la Ley de Ingresos para el ejercicio fiscal de 2012.

ARTÍCULO 4.- El H. Ayuntamiento a través de las Dependencias o áreas responsables de programas o proyectos, ejercerán las asignaciones presupuestales de las partidas cuya clasificación por objeto del gasto ascienden a:

El cuadro No 49 muestra el gasto que el municipio tendrá en los distintos servicios que brinda a la población

**CUADRO 49: Egresos 2012**

<b>GASTOS PRESUPUESTALES RAMO 28 E INGRESOS PROPIOS</b>	<b>PESOS</b>	<b>PESOS</b>
<b>SERVICIOS PERSONALES</b>		<b>7,740,271.76</b>
DIETAS	1,782,310.56	
SUELDO AL PERSONAL DE CONFIANZA	5,655,492.96	
GRATIFICACION FIN DE AÑO	302,468.24	
<b>MATERIALES Y SUMINISTROS</b>		<b>479,500.00</b>
MATERIAL PARA OFICINA	70,000.00	
MATERIAL PARA COMPUTADORAS	35,000.00	
MATERIAL FÍLMICO	5,500.00	
MATERIAL DE LIMPIEZA	50,000.00	
MATERIAL PARA INSTALACIONES	32,000.00	

**PLAN MUNICIPAL DE LA VILLA DE SAN BLAS ATEMPA, OAXACA**

MEDICAMENTOS Y PRODUCTOS FARMACEUTICOS		50,000.00	
COMBUSTIBLES Y LUBRICANTES		220,000.00	
BLANCOS Y TELAS		12,000.00	
MATERIAL DIDÁCTICO		5,000.00	
<b>SERVICIOS GENERALES</b>			<b>1,429,500.00</b>
ENERGIA ELECTRICA		155,000.00	
TELÉFONO		75,000.00	
TELÉGRAFOS Y CORREOS		1,500.00	
ARRENDAMIENTO DE INMUEBLES		152,000.00	
CAPACITACION		72,000.00	
SERVICIOS DE ASESORÍA Y CONSULTORÍA		50,000.00	
PROGRAMAS DEL SISTEMA DE DESARROLLO INTEGRAL DE LA FAMILIA MUNICIPAL		220,000.00	
IMPUESTOS Y DERECHOS		10,000.00	
INTERNET		6,000.00	
SERVICIOS MÉDICOS Y MEDICAMENTOS		35,000.00	
MANTENIMIENTO Y REPARACIÓN DE MAQUINARIA Y EQUIPO		50,000.00	
MANTENIMIENTO Y REPARACIÓN DE EQUIPO DE TRÁNSPORTE		130,000.00	
MANTENIMIENTO Y REPARACIÓN DE EQUIPO DE COMPUTO		15,000.00	
GASTOS DE PRENSA Y PROPAGANDA		40,000.00	
IMPRESOS OFICIALES		35,000.00	
EXPOSICIONES		6,000.00	
PASAJES		35,000.00	
VIÁTICOS		50,000.00	
GASTOS DE COMISIÓN		35,000.00	
GASTOS CEREMONIALES Y DE ORDEN SOCIAL		120,000.00	
FOMENTO CULTURAL		12,000.00	
FOMENDO DEPORTIVO		35,000.00	
FOMENTO DE ACTIVIDADES CIVICAS		10,000.00	
AYUDAS DIVERSAS		80,000.00	
<b>GASTO DE INVERSIÓN</b>			
<b>BIENES MUEBLES E INMUEBLES</b>			<b>70,842.20</b>
MOBILIARIO Y EQUIPO DE OFICINA		15,000.00	
EQUIPO DE TRÁNSPORTE		20,000.00	
EQUIPO DE CÓMPUTO		10,000.00	
EQUIPO DE CONSTRUCCIÓN		13,842.20	
EQUIPO DE SONIDO		12,000.00	

**PLAN MUNICIPAL DE LA VILLA DE SAN BLAS ATEMPA, OAXACA**

<b>OBRA PÚBLICA</b>		-	
<b>DEUDA PÚBLICA</b>		-	
<b>TOTAL</b>			<b>\$ 9,720,113.96</b>
<b>FONDO III</b>			
<b>OBRA PUBLICA</b>			<b>\$ 27,083,901.08</b>
AGUA POTABLE		6,822,949.96	
ALCANTARILLADO		6,231,420.58	
DRENAJE Y LETRINAS		271,187.84	
URBANIZACION MUNICIPAL		4,607,193.42	
ELECTRIFICACION RURAL Y DE COLONIAS POBRES		2,700,878.48	
INFRAESTRUCTURA BASICA DE SALUD		271,187.85	
INFRAESTRUCTURA BASICA EDUCATIVA		1,218,345.32	
MEJORAMIENTO DE VIVIENDA		271,187.85	
CAMINOS RURALES		2,248,859.14	
INFRAESTRUCTURA PRODUCTIVA RURAL		542,375.70	
3% GASTOS INDIRECTOS		813,563.54	
2% PROGRAMA DE DESARROLLO INSTITUCIONAL		542,375.70	
ACCIONES SOCIALES		542,375.70	
<b>FONDO IV</b>			<b>\$ 7,639,145.52</b>
<b>SERVICIOS PERSONALES DE SEGURIDAD PUBLICA</b>			<b>2,597,063.00</b>
SUELDO AL PERSONAL DE CONFIANZA		2,449,500.48	
GRATIFICACION FIN DE AÑO		102,062.52	
FUNERALES		45,500.00	
<b>MATERIALES Y SUMINISTROS</b>			<b>1,659,079.52</b>
MATERIAL PARA EQUIPO DE COMUNICACIÓN		50,000.00	
VESTUARIOS Y UNIFORMES		79,079.52	
PRENDAS Y MATERIAL DE PROTECCION		30,000.00	
COMBUSTIBLES Y LUBRICANTES		1,500,000.00	
<b>SERVICIOS GENERALES</b>			<b>1,883,000.00</b>
ALUMBRADO PUBLICO		1,100,000.00	
CAPACITACION Y DESARROLLO DE PERSONAL DE SEGURIDAD PUBLICA		100,000.00	
MANTENIMIENTO DE EQUIPO DE TRASPORTE		200,000.00	
MANTENIMIENTO Y REPARACION DE EQUIPO DE COMUNICACIÓN		35,000.00	
PASAJES		15,000.00	
VIATICOS		25,000.00	

**PLAN MUNICIPAL DE LA VILLA DE SAN BLAS ATEMPA, OAXACA**

COMITES DE PROTECCION CIVIL		10,000.00	
COMISIONES Y SITUACIONES BANCARIAS		3,000.00	
MANTENIMIENTO Y REPARACION DE MAQUINARIA Y EQUIPO		250,000.00	
RENTA DE MAQUINARIA Y EQUIPO		85,000.00	
PROGRAMAS DEL SISTEMA DIF		60,000.00	
<b>GASTO DE INVERSION</b>		-	
<b>BIENES MUEBLES E INMUEBLES</b>			<b>150,000.00</b>
EQUIPO DE TRANSPORTE		150,000.00	
<b>OBRA PUBLICA</b>			<b>1,100,000.00</b>
OBRA PUBLICA		1,100,000.00	
<b>PROYECTOS PRODUCTIVOS</b>			<b>150,000.00</b>
ESPECIFICAR apoyo en fertilizantes		150,000.00	
<b>PROYECTOS DE FOMENTO</b>			<b>100,000.00</b>
ESPECIFICAR apoyo a estudiantes de nivel basico en becas		100,000.00	
<b>DEUDA PUBLICA</b>			-
<b>INGRESOS EXTRAORDINARIOS</b>			
EMPRÉSTITOS		1.00	<b>1.00</b>
CONVENIOS FEDERALES		1.00	<b>1.00</b>
PROGRAMAS ESTATALES		1.00	<b>1.00</b>
<b>TOTAL DE EGRESOS</b>			<b>\$ 44,443,160.56</b>

ARTÍCULO 5.- De acuerdo con la clasificación Administrativa y la Estructura Orgánica del Municipio, el presupuesto se distribuirá de la siguiente forma:

		<b>IMPORTE</b>	<b>IMPORTE</b>
Presidencia Municipal		4,568,618.96	
Sindicatura		370,000.00	
Regiduría de Hacienda		300,000.00	
Regiduría de Educación		590,000.00	
Regiduría de Salud		1,340,000.00	
Regiduría de Obra		1,335,000.00	
Regiduría de Mercados		910,000.00	
Regiduría de Cultura y Deporte		440,000.00	

**PLAN MUNICIPAL DE LA VILLA DE SAN BLAS ATEMPA, OAXACA**

Tesorería Municipal			330,000.00	
Dirección de Obra Pública			25,727,961.84	
Dirección de Planeación y Programación			1,355,939.24	
Policía Municipal			4,745,642.52	
Desarrollo Integral de la Familia Municipal			1,580,000.00	
Comité de Agua Potable			306,998.00	
Agencia Municipal			543,000.00	
<b>Total General</b>				<b>\$ 44,443,160.56</b>

ARTÍCULO 6.- Conforme al Plan Municipal de Desarrollo 2011-2013, el presupuesto en su clasificación funcional se asigna de la siguiente manera:

Concepto			Importe	Importe
<b>Humano</b>				<b>\$ 2,968,127.10</b>
Salud			250,000.00	
Educación			134,000.00	
Vivienda			325,000.00	
Abasto rural			692,375.70	
Fomento y desarrollo de las culturas indígenas			542,375.70	
Desarrollo de las mujeres e igualdad de género			260,000.00	
Capacitación y asistencia técnica			764,375.70	
<b>Ambiental</b>				<b>\$ 2,567,500.00</b>
Conservación de la biodiversidad			342,000.00	
Ordenamiento ecológico territorial			850,000.00	
Prevención y gestión integral de residuos sólidos urbanos			600,000.00	
Cuidado del agua y tratamiento de aguas residuales			650,000.00	
Educación ambiental			125,500.00	
<b>Social</b>				<b>\$ 18,682,977.71</b>
Infraestructura de salud			271,187.85	
Infraestructura educativa			1,218,345.32	
Redes de comunicación			6,856,052.56	
Electrificación			2,700,878.48	
Sistemas de agua potable y saneamiento			7,094,137.80	

**PLAN MUNICIPAL DE LA VILLA DE SAN BLAS ATEMPA, OAXACA**

Fomento a la organización			542,375.70	
<b>Económico</b>				<b>\$ 1,294,751.40</b>
Producción agrícola, pecuaria, acuícola			692,375.70	
Infraestructura productiva			542,375.70	
Producción artesanal			60,000.00	
<b>Institucional</b>				<b>\$ 18,929,804.35</b>
Capacidad administrativa y financiera			6,002,405.20	
Mejoramiento en la prestación de servicios			8,680,147.46	
Sistema de recaudación			450,000.00	
Seguridad pública			2,583,532.79	
Protección civil			1.00	
Fortalecimiento de la participación ciudadana y la contraloría social			542,375.70	
Equipamiento			359,342.20	
Fortalecimiento de las relaciones intergubernamentales			312,000.00	
<b>Total General:</b>				<b>\$ 44,443,160.56</b>

ARTÍCULO 7.- Los propietarios concejales, auxiliares de la presidencia municipal, autoridades auxiliares, titulares de la dependencias o sus equivalentes, serán responsables de que se ejecuten con eficiencia, eficacia, economía, productividad, e impacto político y social, las acciones previstas en sus respectivos programas o proyectos.

ARTÍCULO 8.- Los integrantes de la Comisión de Hacienda, en el ámbito de sus respectivas competencias serán responsables del ejercicio y control del presupuesto aprobado, evitaren que se contraigan compromisos o que se efectúen erogaciones que no se relacionen directamente con la atención de los servicios públicos municipales a los que están destinados; y, vigilaran que se cumplan las diversas disposiciones legales en el manejo de los recursos.

**TRANSITORIO**

**PRIMERO.-** El presente presupuesto entrará en vigor a partir del día 1 de enero del año 2012.

**SEGUNDO.-** Aprobado en sesión de Cabildo de fecha

**IMPORTANTE:**

NOTA: Para la elaboración y presentación del presupuesto de egresos funcional cada municipio deberá apegarse a los ejes establecidos en el Plan Municipal de Desarrollo, considerando para ello los objetivos, acciones y metas programadas

Para los conceptos que integren los Ejes deberán elaborar y presentar el Glosario de Términos.

El Presupuesto de Egresos en su clasificación por Objeto del Gasto, Administrativa y Funcional deberá coincidir con el importe total de cada uno de estos.

## PLAN MUNICIPAL DE LA VILLA DE SAN BLAS ATEMPA, OAXACA

### 8.3.2 Reglamentación municipal y su aplicación

REGLAMENTACIÓN MUNICIPAL. El municipio de la Villa de San Blas Atempa, Oaxaca, cuenta con la ley de bando de policía y buen gobierno pero necesita renovarla y planea la formulación de un reglamento para reglamentar la venta de bebidas alcohólicas.

Con lo que respecta a otro tipo de reglamento no existe evidencia de que pueda existir algún reglamento secundario por lo que la presente autoridad da por hecho que no existen.

Al no contar con reglamentos vigentes el Ayuntamiento se rige por la Ley Municipal para el Estado de Oaxaca, Ley de responsabilidades de los servidores públicos del Estado, Ley de ingresos municipales y la Ley Orgánica de la P.G.J.E

#### 8.3.2.1 PRESTACION DE SERVICIOS Y SU CALIDAD

Los principales servicios que brinda el municipio a la población son los siguientes:

1. AGUA POTABLE.
2. RECOLECCION DE BASURA.
3. DRENAJE.
4. ELECTRICIDAD.
5. SEGURIDAD PÚBLICA.
6. ALUMBRADO PUBLICO.
7. SERVICIO DE SALUD.
8. SERVICIO DE TELEFONIA.
9. EDUCACION.
10. TRANSPORTE.
11. CARRETERAS Y CAMINOS.
12. CANALES DE RIEGO.
13. CALLES PAVIMENTADAS.
14. UNIDAD BASICA DE REHABILITACION.
15. UNIDAD DEPORTIVA.
16. CENTRO RECREATIVO.

Se entrevistó a la población para que calificara los servicios básicos que brinda el municipio el resultado se muestra en el siguiente cuadro





SERVICIO	EL SERVICIO ES CONSTANTE		LA INFRAESTRUCTURA Y EQUIPO ES LA ADECUADA		CUBRE A TODA LA POBLACION		LAS PERSONAS ENCARGADAS ESTAN PREPARADAS		OBSERVACIONES
	ADECUADO	NO ADECUADO	ADECUADO	NO ADECUADO	ADECUADO	NO ADECUADO	ADECUADO	NO ADECUADO	
DRENAJE		X		X		X		X	Se requiere de la Adquisición de una maquinaria vector.
BASURA		X		X		X	X		Equipo/personal de limpia.  Se requiere de un relleno sanitario.
ELECTRICIDAD	X		X			X	X		Faltan ampliaciones en rancherías, agencias y cabeceras.
SEGURIDAD PUBLICA	X		X			X	X		Falta seguridad publica en agencias.
TRANSPORTE		X		X		X		X	Falta transporte en Puente Madera y Tierra Blanca.
CARRETERAS Y CAMINOS	X		X		X		X		Necesita mantenimiento permanente a los caminos cosecheros.
CANALES DE RIEGO		X		X		X		X	Desalza y revestimiento.
UNIDAD DEPORTIVA		X		X		X		X	No existen unidades deportivas en algunas agencias y rancherías.
PAVIMENTACION		X		X		X		X	Se requiere de la pavimentación de las calles en las zonas urbanas.

**PLAN MUNICIPAL DE LA VILLA DE SAN BLAS ATEMPA, OAXACA**

ESCUELAS	X			X		X	X		Falta rehabilitación y construcción de aulas y equipamiento de los mismos.
CENTROS RECREATIVOS	X			X		X	X		Falta crear centros recreativos en Puente Madera y Monte Grande
CASA DE SALUD	X		X			X	X		Ampliación de servicio médico y mejoramiento de infraestructura y equipos.
UNIDAD BASICA DE REHABILITACION	X			X	X		X		Falta personal, equipo de rayos X y ambulancia.

**Cuadro 50.- SERVICIOS BASICOS QUE BRINDA EL MUNICIPIO**

### 8.3.3. EI CONSEJO DE DESARROLLO SOCIAL MUNICIPAL

El Consejo de Desarrollo Social Municipal, es una instancia de planeación Municipal, está integrado por las autoridades Municipales el Cabildo Municipal, Agentes Municipales, Representantes de Núcleos Rurales, Rancherías, Representantes Agrarios, Representantes de Comités de Barrio y Colonias, representantes de organizaciones sociales, representantes de organizaciones de productores, organizaciones económicas, otros auxiliares, secretario municipal, tesorero municipal y directores del Ayuntamiento, e invitados (Dependencias Federales y Estatales . El Presidente Municipal será el Presidente del Consejo y el Secretario Municipal será el secretario del Consejo.

En reuniones con todas las autoridades Municipales del Consejo de Desarrollo Social Municipal se llevó a cabo el proceso de Planeación Participativa para la elaboración y validación del presente Plan Municipal, así mismo se priorizan las obras y acciones para la aplicación de los recursos del Ramo General 33 " Fondo de Aportaciones para la Infraestructura Social Municipal" y de otras fuentes de Financiamiento para que el presidente Municipal gestione recursos adicionales con las Dependencias Federales y Estatales

PLAN MUNICIPAL DE LA VILLA DE SAN BLAS ATEMPA, OAXACA

8.3.3.1 ESTRUCTURA DEL CONSEJO DE DESARROLLO SOCIAL MUNICIPAL

CUADRO: 51 Organigrama del Consejo de Desarrollo Social Municipal

ESTRUCTURA DEL CONSEJO DE DESARROLLO SOCIAL MUNICIPAL

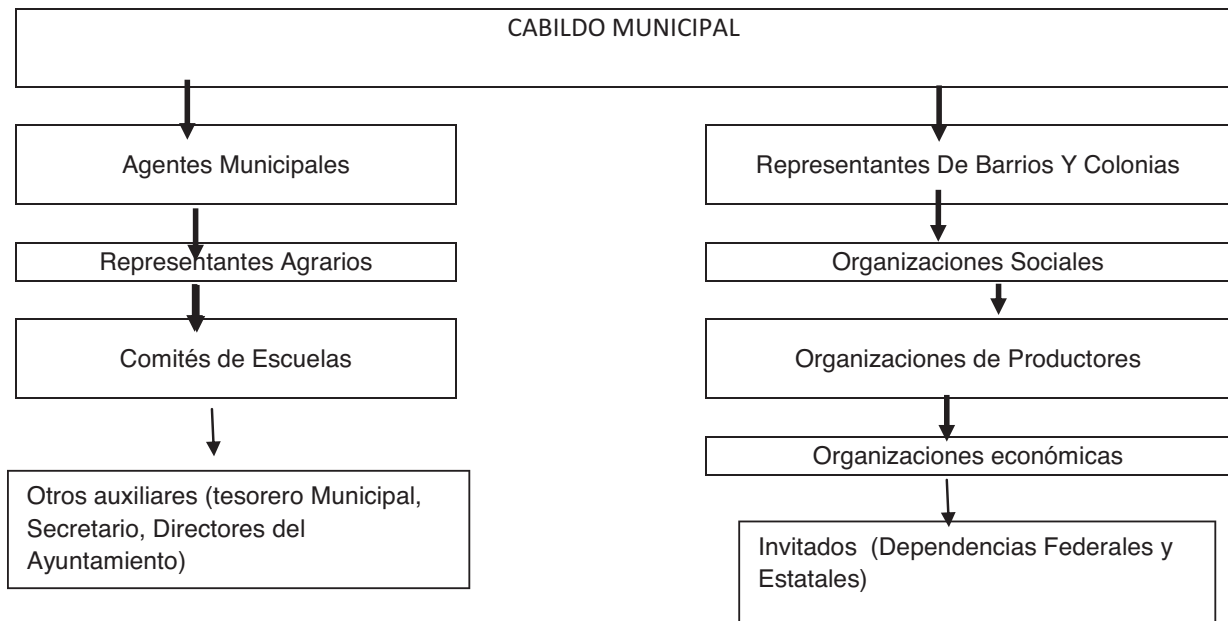

## PLAN MUNICIPAL DE LA VILLA DE SAN BLAS ATEMPA, OAXACA

### 8.3.4 Protección civil

De acuerdo a la Ley y de conformidad con el capítulo 15, artículo 19, Fracciones I, II, III, IV, V, VII y IX de la Ley Estatal de protección civil para el estado de Oaxaca, publicada el 30 de julio de 1999, en el periódico oficial del estado; los artículos 78 y 79 de la ley municipal para el estado de Oaxaca, en donde señala que es deber del Gobierno Municipal crear un órgano de participación, coordinación y consulta ciudadana como parte de un sistema municipal de protección civil que sea capaz de actuar en los casos de contingencias que puedan presentarse en el municipio.

El Consejo Municipal de Protección Civil del Municipio de San Blas Atempa fue creado el 5 de marzo del 2008, está integrado de la siguiente forma:

1 consejo municipal integrado por 5 comités de protección civil a nivel agencias, coordinadores de las tareas de protección civil, en caso de emergencia conformada por verificación y evaluación de daños, salud, seguridad y vigilancia, aprovisionamiento y abasto, rehabilitación de servicios, búsqueda rescate y salvamento.

El consejo de protección Civil se integra ante la necesidad de un sin número de Amenazas naturales y tecnológicas en nuestro Municipio es por eso que es urgente implementar sistemas de organización entre Gobierno y Ciudadanía, con la finalidad de trabajar en equipo para prevenir, mitigar y responder ante el impacto de los mismos

El consejo de Protección Civil se integra de la Siguiete manera: El Presidente Municipal será el Presidente del Consejo, el Secretario Municipal será el Secretario Ejecutivo del Consejo, y el Secretario Técnico y /o Director Municipal de Protección Civil , y Consejeros, así como Dependencias y Organismos del Sector Público, Privado, Social, Académico y Voluntariado

El consejo es un Órgano de Consulta responsable de la planeación, organización, y control del programa municipal de protección Civil.

Cuenta con grupos de trabajo para la evaluación de daños, salud, Seguridad y Vigilancia, aprovisionamiento, Rehabilitación de servicios, búsqueda, salvamiento y asistencia

El consejo de protección civil se integra en base a la Ley de Protección Civil del 12 de Mayo del 2000 y la Reforma del 06 de Junio del 2012, Ley de Protección del Estado de Oaxaca del 14 de Septiembre del 2009, Ley Orgánica Municipal para Estado de Oaxaca publicada en el decreto 707 del 17 de Diciembre del 2011.

**PLAN MUNICIPAL DE LA VILLA DE SAN BLAS ATEMPA, OAXACA**

8.3.4.1 ESTRUCTURA DEL CONSEJO MUNICIPAL DE PROTECCION CIVIL

CUADRO: 52 Organigrama del Consejo de Protección Civil

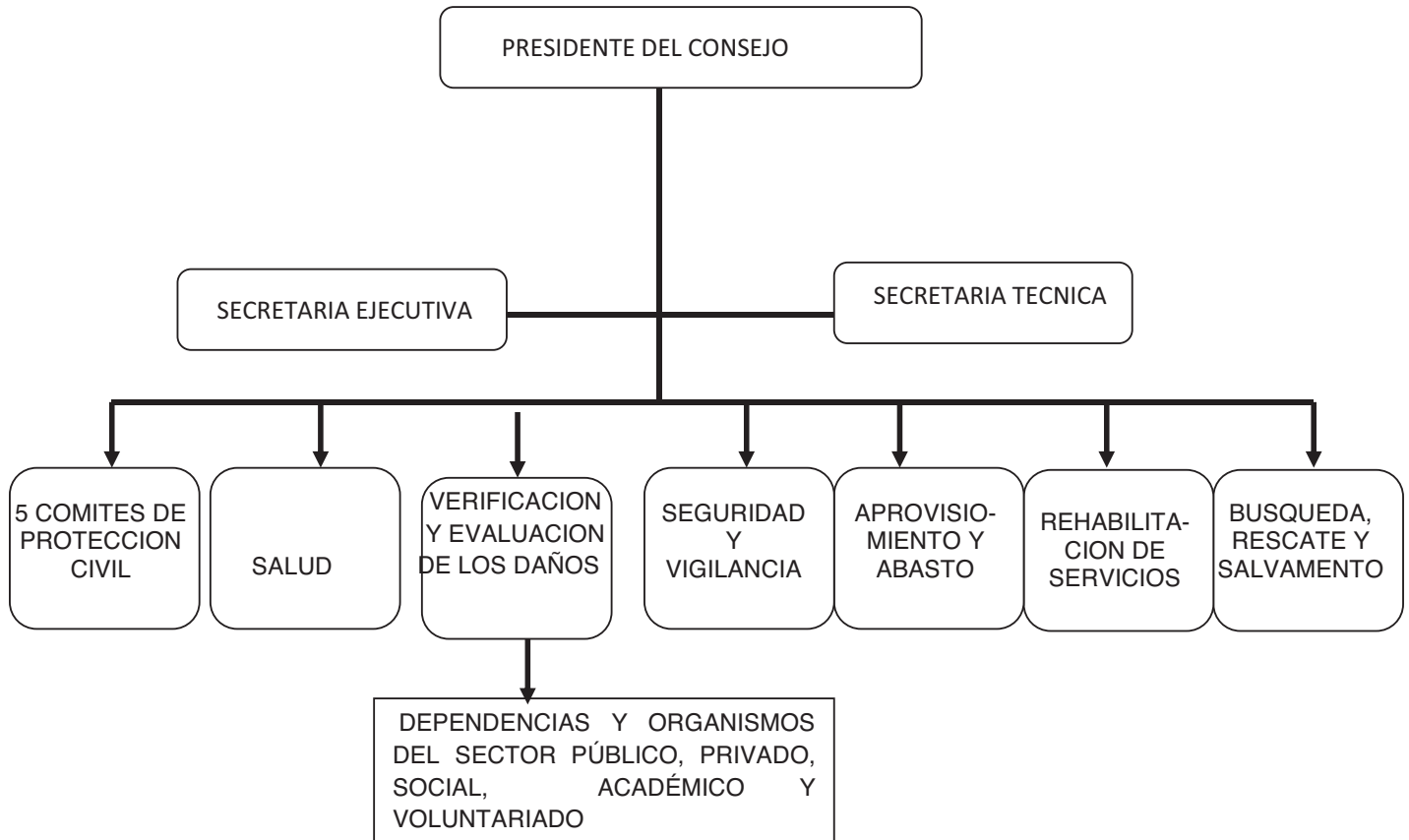

**PLAN MUNICIPAL DE LA VILLA DE SAN BLAS ATEMPA, OAXACA**

### 8.3.4.2 RELACION DE ALBERGUES

**Cuadro 53.-** Relación de Albergues

ALBERGUE (USO ACTUAL)	UBICACION	CAPACIDAD
BODEGA EXCONASUPO (BODEGA MUNICIPAL)	CALZADA DEL PANTEON	1000 PERS.
DIF MUINICIPAL	UNIDAD DEPORTIVA COLOSIO (CAMINO STA. ROSA)	300 PERS.
CLINICA SSA	CALLE CONSTITUCIÓN( ENTRE GUERRERO Y CALZADA DEL PANTEÓN)	200 PERS.
ESC. PRIM. LIC. EMILIO GARCIA	PROLONGACIÓN FRANCISCO CORTEZ	250 PERS.
ESC. SEC. TÉCNICA. N° 69	PROLONGACIÓN CALZADA DEL PANTEON	250 PERS.

#### INVENTARIO DE RECURSOS HUMANOS

En caso de alguna contingencia se cuenta con:

- |   |                                   |
|---|-----------------------------------|
| ✓ | 32 policías                       |
| ✓ | 1 enfermera                       |
| ✓ | 1 doctor                          |
| ✓ | 3 chóferes                        |
| ✓ | 2 operadores de maquinaria pesada |
| ✓ | 2 de grupos voluntarios           |
| ✓ | 2 electricistas                   |
| ✓ | 1 carpintero                      |
| ✓ | 1 médico tradicional              |
| ✓ | 3 albañiles,                      |

#### INVENTARIO DE RECURSOS MATERIALES

En el caso de recursos materiales se cuenta con:

- ✓ 1 equipo de radio y comunicación
- ✓ Material de construcción de la región
- ✓ Carretillas de mano
- ✓ Herramientas de excavación
- ✓ Agua potable (fuentes de abasto)
- ✓ Clínicas y hospitales (oficiales y privados)

PLAN MUNICIPAL DE LA VILLA DE SAN BLAS ATEMPA, OAXACA

8.3.5 Consejo de Seguridad Pública

8.3.5.1 Estructura del Consejo de Seguridad Publica

CUADRO 54: Organigrama del Consejo de seguridad Publica

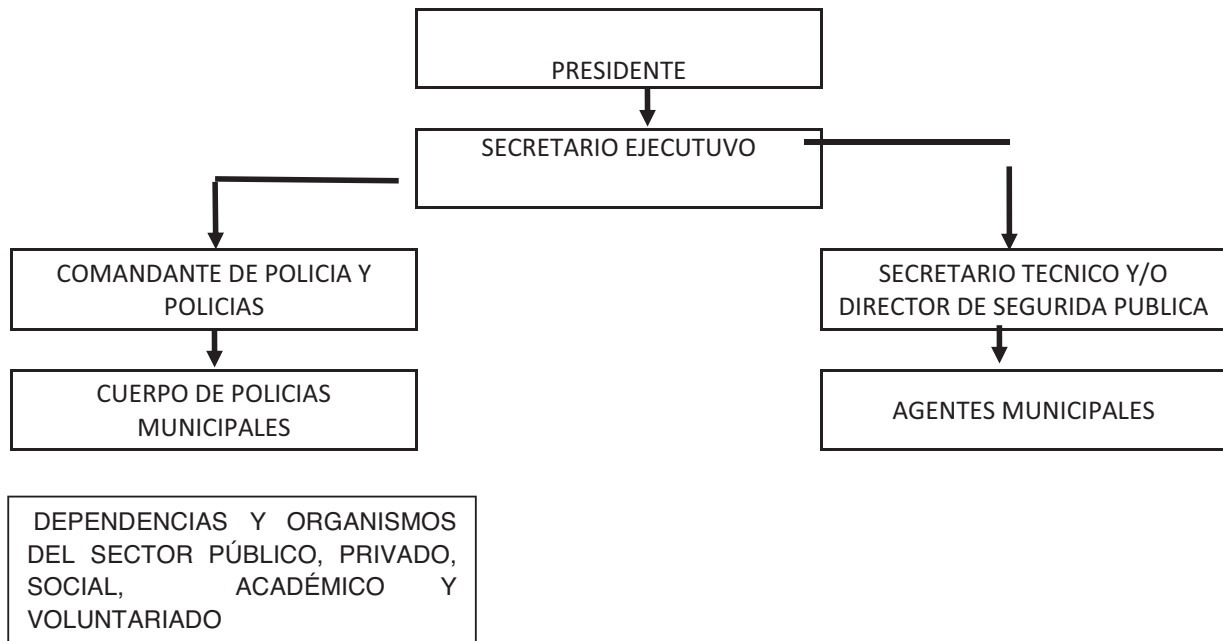

**VISION DE GOBIERNO**

EL ENTORNO ACTUAL

Son tiempos de cambios que permiten visualizar un mejor futuro para los habitantes del Municipio de San Blas Atempa que requiere de un Gobierno con Visión y que trabaje por un desarrollo sustentable permitiendo la participación directa en todo lo relacionado con la forma de gobierno, con la forma de tomar decisiones en beneficio de los niños, los jóvenes y de todos los sectores que conforman la sociedad San Blaseña, considerando uno de los temas primordiales el de la transparencia y el acceso a la información.

## PLAN MUNICIPAL DE LA VILLA DE SAN BLAS ATEMPA, OAXACA

### **8.3.6 Transparencia y acceso a la información pública**

La transparencia y el acceso a la información pública es un compromiso que el gobierno actual tiene como objetivo, de tal manera que si algún ciudadano de la villa de San Blas Atempa requiere conocer o informarse acerca de las acciones que emplea el gobierno municipal sus ingresos y sus egresos de acuerdo a la ley estatal de acceso a la información pública, tiene la facultad de solicitar dicha información y conforme a la ley de transparencia se le hará saber de la información requerida, se informa en el portal de SHCP cada tres meses para generar los reportes trimestral por el uso de los recursos federales fondo III y fondo IV.

### **8.3.7 Fortalecimiento a la participación ciudadana y la contraloría**

En el municipio de la Villa de San Blas Atempa se abre un espacio para la consulta y la participación ciudadana el Consejo de Desarrollo Social Municipal (CDSM), es un espacio en el cual se abre al intercambio de información entre la autoridad municipal, habitantes y dependencias. Organismo por el que el gobierno municipal tiene la tarea de informar a los consejeros a cerca del avance de las obras priorizadas durante las reuniones del consejo de cada mes. Así mismo el municipio abre la participación ciudadana para la elaboración de un diagnóstico y un plan municipal participativo.

### **8.3.8 OPINION CIUDADANA ACERCA DEL GOBIERNO ACTUAL**

La relación actual entre el gobierno municipal y habitante es buena ya que los habitantes conocen de las obras que se están realizando porque ellos mismos las priorizaron y reconocen del esfuerzo de la autoridad municipal por hacer que rinda el presupuesto municipal. Saben también que el gobierno municipal actual los ha tomado en cuenta con la integración del consejo municipal y la elaboración de un diagnóstico y plan municipal.

Con la creación del Consejo de Desarrollo Social Municipal, la autoridad y representantes se reúnen cada mes para enterarse de las actividades y avances de las obras que está realizando el gobierno municipal.

### **8.3.9 La Contraloría Social**

Se encarga de apoyar a las autoridades en coordinación con los comités de obras y regidor de obras para llevar a cabo el trabajo de seguimiento en la ejecución de las obras, a través de las supervisiones físicas, para que las obras se ejecuten en base al expediente técnico aprobado, y con esto contribuir a que los recursos se aplique con transparencia, y honestidad, para un mejor desarrollo del Municipio de San Blas Atempa.

### **8.3.10 Fortalecimiento de las relaciones intergubernamentales**

El Ayuntamiento ha buscado el acercamiento de las dependencias al municipio a través de la formación de un Consejo de Desarrollo Social Municipal donde se busca la participación de las diferentes dependencias Federales y Estatales como son el Modulo de Desarrollo Social, Sagarpa, Sedesol, Sedafta que tienen presencia en el municipio.



**PLAN MUNICIPAL DE LA VILLA DE SAN BLAS ATEMPA, OAXACA**

**CAPITULO IX  
DEFINICION Y ANALISIS DE PROBLEMAS**

**9.1 FONDA (Identificación de las Fortalezas, Debilidades, Oportunidades y Amenazas)**

Como resultado de los talleres de Planeación Municipal con el Consejo de Desarrollo Social Municipal de San Blas Atempa, Oax., hemos conocido cuales son los elementos internos que nos dan fortalezas los cuales nos ayudan a cumplir con nuestros objetivos e identificado los factores externos que representan para nosotros oportunidades para lograr el desarrollo de nuestro Municipio y de sus comunidades, mejorando con esto la calidad de vida que se requiere.

**CUADRO 55.-FODA**

<p><b>FORTALEZAS</b></p> <ul style="list-style-type: none"> <li>➤ La lengua materna</li> <li>➤ Arraigo de nuestras tradiciones y costumbres</li> <li>➤ Solidaridad</li> <li>➤ Mano de obra</li> <li>➤ Iniciativa</li> <li>➤ Gente trabajadora</li> <li>➤ Terrenos de cultivo</li> <li>➤ Canal de riego</li> <li>➤ 8245 Ha de campos fértiles de riego</li> <li>➤ 148.9 Km de infraestructura de canal de riego</li> <li>➤ Conocimiento en la siembra de diversos cultivos</li> <li>➤ Suelos aptos para la agricultura y la ganadería</li> <li>➤ Se encuentra conectada con la carretera Transistmica</li> </ul>	<p><b>DEBILIDADES</b></p> <ul style="list-style-type: none"> <li>➤ Falta de organización</li> <li>➤ Desconfianza</li> <li>➤ Falta de recursos económicos</li> <li>➤ Bajo nivel académico</li> <li>➤ Desconocimiento del control de plagas y enfermedades que afectan a sus cultivos</li> <li>➤ Conflictos políticos</li> <li>➤ Carencia de los valores</li> <li>➤ Malas condiciones de los caminos cosecheros</li> <li>➤ Falta de capacitación en el campo</li> <li>➤ Presencia del alcoholismo y la drogadicción</li> <li>➤ Asaltos en los caminos de acceso a las agencias y localidades</li> <li>➤ Conflictos agrarios sin resolver</li> <li>➤ Falta de información y difusión de las instancias de procuración de justicia sobre los derechos comunitarios</li> </ul>
<p><b>OPRTUNIDADES</b></p> <ul style="list-style-type: none"> <li>➤ Participación de los programas de Gobierno</li> <li>➤ Integración de un Plan Municipal de Desarrollo</li> <li>➤ Integración de un Consejo de Desarrollo Social Municipal</li> <li>➤ Conservación de Usos y Costumbres</li> <li>➤ Agricultores capacitados</li> </ul>	<p><b>AMENAZAS</b></p> <ul style="list-style-type: none"> <li>➤ Divisionismo</li> <li>➤ Problemas para sacar la cosecha del campo</li> <li>➤ Poca productividad agrícola y de mala calidad</li> <li>➤ Grupos organizados vandalismos</li> <li>➤ Problemas de tendencia de la tierra</li> <li>➤ Desconocimiento de los derechos humanos</li> </ul>

**9.1.2 Identificación de problemas**

- 1.- Reducción de la disponibilidad y calidad de los recursos naturales
- 2.- Aproximadamente 2,514 habitantes de 3 agencias municipales no reciben atención médica oportuna
- 3.- Bajo nivel educativo y alta deserción escolar
- 4.-La infraestructura social básica es insuficiente y los caminos rurales inseguros y de difícil acceso
- 5.- La pérdida de los valores de los habitantes del municipio de San Blas atempa
- 6.- Bajos rendimientos de los productos agropecuarios
- 7.-El ayuntamiento tiene deficiencia en cuanto a la prestación de servicios e infraestructura, equipos y maquinaria.

## PLAN MUNICIPAL DE LA VILLA DE SAN BLAS ATEMPA, OAXACA

### 9.1.3 Análisis de los problemas

#### 9.1.3.1.- Infraestructura social básica e insuficiente y caminos rurales de difícil acceso e inseguros y urbanización

La infraestructura social básica de agua potable, drenaje, energía eléctrica y la infraestructura social básica insuficiente, los principales caminos rurales que conducen a las agencias son de difícil acceso e inseguros y los más afectados son los habitantes de las comunidades rurales, esto ha ocurrido desde siempre ya que comúnmente las localidades se encuentran disgregadas y es difícil la ejecución de las obras, el estado de deterioro en que se encuentran los caminos para llegar a las agencias municipales principalmente Rancho Llano, Puente Madera, Tierra Blanca y Monte Grande los cuales son caminos de terracerías que en temporadas de lluvias sufren de malformaciones y estancamientos de aguas, de igual forma el camino que lleva a la comunidad de Santa Rosa aunque se encuentra ya pavimentada la falta de mantenimiento provoca que constantemente sufra de baches por causa de las lluvias, que dificulta el tránsito y acceso afectando a cerca de 4,924 habitantes que tienen que salir de sus comunidades en busca del abasto familiar, para estudiar, traslado de las cosechas.

#### 9.1.3.2.- Bajo nivel educativo y alta deserción escolar

La infraestructura educativa diferente con que cuenta el Municipio bajo nivel educativo y alta deserción escolar los estudiantes de las escuelas vienen aparejados una serie de situaciones tales como los bajos niveles de lectura y poca capacidad para generar profesionistas, la deserción escolar e incapacidad para absorber a los alumnos de educación preescolar, primaria y secundaria particularmente en la cabecera municipal, lo cual ha originado múltiples problemas en el municipio como son; vagancia, alcoholismo, drogadicción, pérdida de los valores humanos, dificultad para acceder a un trabajo mejor, de seguir este problema San Blas Atempa, seguirá inmerso en el rezago de marginación y pobreza. Como una solución, la autoridad municipal implementó la construcción de un COBAO en la cabecera municipal y se trabaja el proyecto para la construcción de uno más en terrenos de la Agencia Municipal Monte Grande, la rehabilitación y ampliación de centros educativos y promoción del deporte y recreación, esto no es suficiente ya que las múltiples necesidades en este rubro imposibilita al gobierno municipal de cubrir todas la necesidades.

#### 9.1.3.3.- Servicios de salud deficientes

acceder a servicios de salud a la cabecera municipal las causas por las cuales los caminos terraceros han seguido así es que solo se les ha dado mantenimiento superficial, por la falta de recursos para ejecutar una obra de revestimiento que impacte en el desarrollo de las comunidades beneficiadas, de seguir este problema la población rural corre el riesgo de no poder sacar sus cosechas por lo intransitable de los caminos en temporadas de lluvias, para solucionar esta problemática es necesario gestionar ante otras instancias y dependencias el revestimiento de dichos caminos. Algunos servicios como el de agua potable que es una instancia autónoma no puede subsanarse por sí sola ya que predominan los usuarios morosos, la autoridad municipal hace las obras de ampliación e introducción de los servicios básicos pero resultaría imposible subsanar todas las necesidades del municipio, los comités de colonias y de agua están conscientes de la dimensión del problema así que necesitan implementar acciones como son buscar fuentes de financiamiento en otras dependencias e instituciones gubernamentales respaldados por el presidente municipal principal interesado en que las condiciones de sus gobernados mejoren en relación de los servicios básicos.

## PLAN MUNICIPAL DE LA VILLA DE SAN BLAS ATEMPA, OAXACA

### 9.1.3.4.- Bajo rendimiento de los productores agrícolas

Cerca de 800 productores agrícolas y 150 productores pecuarios obtienen baja producción, en el caso de los cultivos anuales y perennes han reducido sus ingresos debido principalmente por la reducción en la producción de los suelos, la falta de organización, bajo nivel académico, bajos recursos, por el uso constante de maquinaria agrícola, uso inadecuado de fertilizantes y agroquímicos, la propagación de plagas y enfermedades resistentes, el riego constante, mala rotación de cultivos, resto de la cosecha utilizado como potrero, el bajo aprovechamiento del agua del canal de riego en un 50% debido a que casi el 90% del Módulo de Riego N.3 que consta de 148.844 Km. se encuentra en estado de deterioro y abandono porque el Comité que administra el módulo no ha realizado labores de rehabilitación a los canales y drenes y estos se encuentran enmontados y azolvados, las cuotas de mantenimiento establecidas no alcanzan a financiar estas labores y además de que estos representantes no han tenido la capacidad de gestionar recursos ante las dependencias correspondientes, de seguir este problema en unos dos años resultará imposible la conducción del agua, y en 5 años se reducirá al mínimo la producción y afectará a los productores agrícolas y pecuarios en el caso de la producción pecuaria las causas principales son la degeneración de las razas, sistema de producción extensivos, manejo inadecuado de los hatos, falta de un programa zoonosanitario, falta de capacitación y asistencia técnica, producción en pequeña escala, baja infraestructura productiva, bajos ingresos, bajo nivel académico, a pesar de que los productores han visto incrementar este problema en los últimos 4 años no han hecho nada para la solucionar los distintos problemas; dentro de las estrategias a seguir se propusieron las siguientes soluciones: recibir capacitación sobre las prácticas de conservación de suelos, adquirir conocimientos sobre el proceso de producción de insecticidas y fertilizantes orgánicos, gestionar implementos agrícolas especializadas en las prácticas de conservación de suelos, se plantea obtener los recursos mediante un programa de conservación de suelos, organizar a los productores agropecuarios para la comercialización, buscar canales de mercado fuera de la región y realizar un estudio del mercado de sus productos y buscar mercados dentro y fuera de la región en específico con el cultivo del camote que les genera nobles ganancias, la Construcción de una bodega para la comercialización de las cosechas, conformación de organizaciones municipales por cultivos principales, gestionar ante la SEDAPFA asistencia técnica para la comercialización de las cosechas. Otras de las causas de la reducción de los ingresos es que emplean métodos tradicionales en su cultivo, sus causas son; por la falta de recursos económicos, nula capacitación y asistencia técnica en los principales cultivos, bajo nivel académico, resistencia a cambiar sus métodos tradicionales a paquetes tecnológicos de organismos públicos de investigación lo que ha originado bajos rendimientos, mala calidad de la cosecha, insuficiencia alimentaria, mal manejo de agroquímicos, resistencia de plagas y enfermedades, de seguir este problema en unos 10 años ocasionará la improductividad de los suelos, resistencia de plagas y enfermedades a los agroquímicos altamente tóxicos, por lo cual los productores se han planteado varias soluciones; la gestión de cursos de capacitación y asistencia técnica ante la Fundación PRODUCE, ICAPET, SINACATRI, SAGARPA, INCARURAL.

### 9.1.3.5.- Deficiencia en la prestación de servicios

El Gobierno Municipal actual presenta deferente la prestación de servicios en cuanto a la prestación de servicios a la población debido principalmente a la falta de equipos, maquinaria e infraestructura, durante años el palacio municipal y 2 oficinas que sirven como agencias municipales se encontraban en posesión de simpatizantes de un partido político, lo que origino que estos lugares y otros edificios municipales hayan sido saqueados dejando así al ayuntamiento con más carencias de las que ya tiene, las maquinarias y equipos principalmente referidas a ambulancias en el caso de algunas agencias y rancherías que no cuentan con servicio de transporte y se hace imposible el traslado de sus enfermos,

## PLAN MUNICIPAL DE LA VILLA DE SAN BLAS ATEMPA, OAXACA

transporte público municipal en el caso de todas las agencias y rancherías ya que el servicio es muy deficiente, equipos de limpia y personal para la recolección de basura ya que al igual es muy deficiente, en el caso de protección civil la adquisición de maquinaria de volteos, retroexcavadora, pipa de agua, maquinaria vactor, así como la formulación de la ley municipal de bando de policía y buen gobierno que no se encuentra vigente y es necesario su renovación esto con el fin de mejorar la convivencia pacífica y establecer derechos y obligaciones de los habitantes. También una solución será la capacitación del personal tanto del nivel administrativo, cabildo, protección civil y de seguridad pública.

### 9.1.3.6.- Reducción de la calidad y disponibilidad de los recursos naturales

Las fuentes de aprovisionamiento de agua, suelos y áreas verdes de la Cabecera municipal y sus agencias municipales han reducido su calidad en un 50% desde hace aproximadamente 10 años, sus principales causas es que el municipio nunca ha contado con un programa de conservación de sus recursos naturales, afectando a toda la población, el cambio de uso de suelo por actividades agropecuarias, incendios provocados por la roza tumba y quema, sobre explotación de los mantos acuíferos, urbanización, contaminación por basureros a cielo abierto e improvisados, aprovechamiento sin control de la flora y fauna silvestre, los desechos de drenaje y basura que se desalojan en el río Tehuantepec. La falta de cultura en la conservación de los recursos naturales, ha originado la contaminación del río Tehuantepec, la desaparición del manantial Nizarindani, suelos descubiertos y expuestos a erosión constante, reducción de las áreas verdes, especies de fauna en peligro de extinción como: venado, conejo, iguana, armadillo, de seguir este problema en 5 años se comenzaran a secar los mantos freáticos, que abastecen de agua a la población, se terminaran las especies animales como el venado, armadillo, conejo, iguana. Los habitantes de la agencia Monte grande, Tierra Blanca (que son las zonas más afectadas), el comisariado comunal y la autoridad municipal se han planteado algunas soluciones como son; la reforestación en zonas de riesgo, el fomento a la cultura para la conservación de los recursos naturales, el decreto de un reglamento que establezca las bases para el uso explotación y cuidado de los recursos naturales, reducir la contaminación del río Tehuantepec con la construcción de una planta tratadora de aguas residuales, aunque no es suficiente por el grado de contaminación además de que el centro de salud ubicado en la cabecera municipal no se da abasto para atender a toda la población en especial a la población rural que se encuentra desprotegida, de seguir este problema la población seguirá padeciendo y en especial los niños que constantemente sufren de enfermedades diarreicas, parasitosis, infecciones respiratorias, como solución se plantea el equipamiento y rehabilitación de las casas de salud para que cuente con servicio médico de forma permanente.

### 9.1.3.7.-Pérdida de los valores de los habitantes

La pérdida de valores de los habitantes de San Blas Atempa es una realidad, esto tiene sus causas a razón de un resentimiento social de los jóvenes a la sociedad ya que se sienten excluidos y el municipio no puede brindarles las oportunidades de desarrollarse intelectualmente, las principales consecuencias son: el respeto a la mujer se está perdiendo ya que hay un gran porcentaje de madres solas y que trabajan para el sustento de sus familias además de que sufren violencia intrafamiliar, jóvenes perdidos en el alcoholismo y la drogadicción, por eso el Comité Municipal de mujeres plantea que exista un órgano municipal que proteja a la mujer y le brinde oportunidades de desarrollo intelectual y económico, también es necesario resolver el problema de los jóvenes que han caído en los vicios del alcohol, la drogadicción y la delincuencia. Los maestros y padres de familia coinciden en que la promoción de espacios recreativos, la ampliación y mejoramiento de las escuelas, los incentivos educativos, la promoción de los valores y la promoción de la cultura serían acciones claras para revertir este problema que permea en la sociedad y provoca que San Blas Atempa olvide los valores de la sociedad.

**PLAN MUNICIPAL DE LA VILLA DE SAN BLAS ATEMPA, OAXACA**

**9.2 Matriz de Priorización de Problemas  
Cuadro 56.- Priorización de problemas**

PROBLEMAS	Pérdida de los valores de los habitantes	Reducción de la calidad y disponibilidad de los recursos naturales	Infraestructura social básica insuficiente y caminos rurales inseguros y de difícil acceso	Deficiencia en la prestación de servicios e infraestructura y equipos	Bajo nivel educativo y alta deserción escolar	Bajos rendimientos de los productos agropecuarios	2514 habitantes de 3 agencias municipales no reciben atención médica oportuna	Frecuencia	Jerarquía
Pérdida de los valores de los habitantes		Reducción de la calidad y disponibilidad de los recursos naturales	Infraestructura social básica insuficiente y caminos rurales inseguros y de difícil acceso y urbanización	Deficiencia en la prestación de servicios e infraestructura y equipos	Bajo nivel educativo y alta deserción escolar	Bajos rendimientos de los productos agropecuarios	2514 habitantes de 3 agencias municipales no reciben atención médica oportuna	0	7
Reducción de la calidad y disponibilidad de los recursos naturales			Infraestructura social básica insuficiente y caminos rurales inseguros y de difícil acceso y urbanización	Deficiencia en la prestación de servicios e infraestructura y equipos	Bajo nivel educativo y alta deserción escolar	Bajos rendimientos de los productos agropecuarios	2514 habitantes de 3 agencias municipales no reciben atención médica oportuna	1	6
Infraestructura social básica insuficiente y caminos rurales inseguros y de difícil acceso				Infraestructura social básica insuficiente y caminos rurales inseguros y de difícil acceso y urbanización	Infraestructura social básica insuficiente y caminos rurales inseguros y de difícil acceso y urbanización	Infraestructura social básica insuficiente y caminos rurales inseguros y de difícil acceso y urbanización	Infraestructura social básica insuficiente y caminos rurales inseguros y de difícil acceso y urbanización	6	1
Deficiencia en la prestación de servicios e infraestructura y equipos					Bajo nivel educativo y alta deserción escolar	Bajos rendimientos de los productos agropecuarios	2514 habitantes de 3 agencias municipales no reciben atención médica oportuna	2	5
Bajo nivel educativo y alta deserción escolar						Bajo nivel educativo y alta deserción escolar	Bajo nivel educativo y alta deserción escolar	4	2
Bajos rendimientos de los productos agropecuarios							2514 habitantes de 3 agencias municipales no reciben atención médica oportuna	3	4
2514 habitantes de 3 agencias municipales no reciben atención médica oportuna								5	3

**PLAN MUNICIPAL DE LA VILLA DE SAN BLAS ATEMPA, OAXACA**

**9.2 1 Priorización de problemas (orden de priorización de problemas en base al criterio del Consejo de Desarrollo Social Municipal)**

Los problemas priorizados quedan en el siguiente orden:

1. Infraestructura social básica insuficiente y caminos rurales de difícil acceso e inseguros
2. Bajo nivel educativo y alta deserción escolar
3. 2514 habitantes de 3 agencias municipales no reciben atención médica oportuna, servicio de salud deficiente.
4. Bajos rendimientos de los productos agropecuarios
5. Deficiente en la prestación de servicios y de infraestructura y equipos
6. Reducción de la calidad y disponibilidad de los recursos naturales
7. Pérdida de valores de los habitantes

**9.2.2 Árbol de problemas**

**Cuadro 57.- PROBLEMA 1** La infraestructura social básica es insuficiente y Caminos rurales inseguros y de difícil acceso y urbanización

CAUSAS	PROBLEMA	EFFECTOS
1. Falta de rehabilitación de los caminos rurales	La infraestructura social básica es insuficiente y Caminos rurales inseguros y de difícil acceso y urbanización	1. Inundaciones en temporadas de lluvias, baches
2. Material empleado para la rehabilitación de baja calidad		2. Dificultad para transportar las cosechas
3. Inundación de los caminos en temporadas de lluvias		3. Caminos inseguros
4. Falta de construcción de cunetas		4. Dificil acceso
5. Falta de mantenimiento de caminos cosecheros		5. Accidentes
6. Falta de maquinaria		6. Caminos cosecheros enmontados
7. Falta de organización de los habitantes perjudicados		7. Inseguridad
8. Falta de revestimiento de caminos que conducen a las agencias municipales		8. Los habitantes perjudicados no se organizan en comités de limpia de caminos
9. Caminos cosecheros enmontados		9. Bajo nivel de vida
10. Bajo presupuesto del municipio para cubrir todas las necesidades del municipio		10. Calles inundadas e intransitables en temporadas de lluvias
11. El municipio se encuentra rezagado en cuanto a redes de comunicación		11. La carencia de los servicios básicos provoca enfermedades gastrointestinales
12. Falta de alumbrado público		12. Dificultad para los estudiantes porque no pueden utilizar el paquete pedagógico multimedia por falta de energía eléctrica
13. Falta de seguridad pública en las agencias		13. Población rural disgregada
14. El servicio de agua potable, luz eléctrica y drenaje no cubre a toda la población, en especial a la población rural		14. El municipio no recauda recursos para la generación de obras de infraestructura social básica
15. Los habitantes se resisten a pagar impuestos		15. La bomba de agua de una agencia municipal secuestrada por partido político
16. Conflictos políticos		16. Inestabilidad municipal ,atraso en el Desarrollo, divisionismo

**PLAN MUNICIPAL DE LA VILLA DE SAN BLAS ATEMPA, OAXACA**

**Cuadro 58.- PROBLEMA 2** Bajo nivel educativo y alta deserción escolar

CAUSAS		PROBLEMA	EFECTOS	
1.	Falta de infraestructura en las escuelas	Bajo nivel educativo y alta deserción escolar	1.	Sobrepoblación en aulas
2.	Falta de materiales didácticos, muebles y equipos en las escuelas		2.	Bajo nivel académico
3.	Falta de espacios recreativos y de investigación en la cabecera municipal y agencias		3.	Falta de oportunidades para acceder a un mejor empleo
4.	Bajo presupuesto al municipio y no alcanza para satisfacer todas las necesidades		4.	El 90% de los jóvenes de las agencias municipales que terminan su secundaria se incorporan a alguna actividad laboral
5.	No hay escuelas del nivel medio superior		5.	Desempleo
6.	Ya que por años la educación ha sido olvidada		6.	Pobreza extrema
7.	Ausencia escolar principalmente en niños de educación preescolar y 1er y 2° grado de primaria		7.	Alto grado de marginación
8.	Falta de organización de los comités de educación		8.	Alcoholismo 1 de las 5 principales causas de enfermedades
9.	Falta de capacitación a los representantes de los comités de las escuelas		9.	Vandalismo, delincuencia y drogadicción en jóvenes de educación secundaria
10.	Falta de recursos para continuar sus estudios		10.	Deserción escolar
11.	Falta de incentivos a los jóvenes		11.	No se promueven acciones conjuntas con la autoridad municipal y comité estudiantil para reducir el bajo nivel académico
12.	Desintegración familiar		12.	Los comités de padres de familia no están preparados para realizar actividades en beneficio de la comunidad estudiantil por falta de energía.
13.	Tiene que trabajar para ayudar al sustento de la familia		13.	Los comités de padres de familia no generan acciones de gestión
14.	Constantes interrupciones del ciclo escolar por paros magisteriales		14.	Rezago educativo
			15.	Los jóvenes tienen que salir del municipio para continuar sus estudios de nivel medio superior y superior.

**PLAN MUNICIPAL DE LA VILLA DE SAN BLAS ATEMPA, OAXACA**

**Cuadro 59.- PROBLEMA 3** 2514 habitantes de 3 agencias municipales no reciben atención médica oportuna.

Servicio de salud deficiente

CAUSAS	PROBLEMA	EFFECTOS
1. Deficiente infraestructura de salud	2514 habitantes de 3 agencias municipales no reciben atención médica oportuna.  Servicio de salud deficiente.	1. No hay servicios médicos en las agencias
2. Insuficiente en equipos e instrumental médico		2. El responsable de la casa de salud no está capacitada para atender una enfermedad
3. Ausencia de los médicos y enfermeras		3. Los niños sufren de enfermedades diarreicas constantemente, parasitosis y desnutrición, por no llevar un control médico.
4. Personal responsable de las casas de salud sin preparación profesional		4. Implica que los niños enfermen constantemente de enfermedades gastrointestinales
5. Los comités de salud no se encuentran bien organizados		5. Que muchas veces hace que se complica la enfermedad
6. La ausencia de pláticas sobre la higiene por parte del sector salud,		6. No tienen tiempo para asistir a pláticas hasta la cabecera municipal
7. Falta de capacitación de los comités de salud		7. Viajar de noche a la cabecera implica un gasto considerable a las personas
8. Falta de capacitación a las madres de familia acerca de los hábitos de higiene y limpieza		8. Falta de una ambulancia municipal
9. Los habitantes tienen que viajar muy lejos para recibir atención médica		9. Muerte principalmente en niños
10. El servicio de transporte termina a las 8pm de la noche		10. Este problema afecta a más de 2500 habitantes
11. Falta de transporte público en las agencias municipales		11. La gente tiene que recurrir a remedios caseros

**Cuadro 60.- PROBLEMA 4** Bajos rendimientos de los productos agropecuarios

CAUSAS	PROBLEMA	EFFECTOS
1. Uso constante de maquinaria agrícola		1. Reducción en la productividad de los suelos
2. Uso inadecuado de agroquímicos		2. Problemas de plagas y enfermedades resistentes a los plaguicidas
3. Riego agrícola constante		3. Mala calidad de las cosechas
4. Mala rotación de cultivos		4. Mala alimentación
5. Resto de la cosecha utilizado como potrero		5. Bajo aprovechamiento del agua del modulo de riego No3
6. Desde hace 5 años no se ha realizado labores de rehabilitación a los canales y drenes		6. Estado de deterioro y abandono del Modulo de
7. Infraestructura		



**PLAN MUNICIPAL DE LA VILLA DE SAN BLAS ATEMPA, OAXACA**

<p>8. deteriorada y obsoleta Las cuotas de mantenimiento establecidas no alcanzan para financiar las labores de rehabilitación de los canales de riego</p> <p>9. No se han conformado comités de limpia</p> <p>10. Falta de capacidad de los representantes para gestionar recursos</p> <p>11. Degeneración de las razas del ganado vacuno, ovinos.</p> <p>12. Producción pecuaria a pequeña escala</p> <p>13. Sistemas de producción extensivos</p> <p>14. Manejo inadecuado de los hatos</p> <p>15. Falta de un programa zoonosanitario</p> <p>16. Baja infraestructura productiva</p> <p>17. Falta de capacitación y asistencia técnica</p> <p>18. Resistencia a cambiar sus métodos tradicionales.</p> <p>19. Bajo nivel académico</p> <p>20. Bajo nivel de ingresos</p> <p>21. Falta de un estudio de mercado de los principales productos agropecuarios</p> <p>22. Falta de la capacidad organizativa</p>	<p>Bajos rendimientos de los productos agropecuarios</p>	<p>7. Riego No 3 Canal de riego enmontados y azolvados</p> <p>8. Productores afectados reducen su Ha de siembra</p> <p>9. Desperdicio del agua de riego</p> <p>10. Difícil conducción del agua</p> <p>11. El agua no cubre la totalidad de terrenos de riego</p> <p>12. Baja producción de leche y carne</p> <p>13. Reducción de los ingresos</p> <p>14. Incapacidad del productor para acceder a créditos de financiamiento</p> <p>15. La producción agropecuaria es vendida a intermediarios</p> <p>16. No existen dentro del municipio organizaciones productivas fuertes y consolidadas</p> <p>17. Productos a bajo precio.</p>
---	--	---

**Cuadro 61.- PROBLEMA 5** Deficiente en la prestación de servicios e infraestructura y equipos

CAUSAS	PROBLEMA	EFFECTOS
<p>1. Falta de espacios para eventos e infraestructura para oficinas</p> <p>2. Equipos y automóviles viejos</p> <p>3. Falta de equipos y herramientas básicas para responder a un desastre natural</p> <p>4. Falta de reglamentos indispensables para generar un ambiente pacífico</p> <p>5. Conflictos políticos</p> <p>6. Falta de ambulancia municipal y transporte público municipal</p> <p>7. Servicio de limpia insuficiente por falta de personal y equipos</p> <p>8. La dirección de desarrollo rural no cuenta con presupuesto para gestionar los proyectos y programas</p> <p>9. La poca importancia que en años</p>	<p>Deficiente en la prestación de servicios e</p>	<p>1. Dificultades para los agentes municipales y cabildo para desempeñar sus funciones</p> <p>2. Frecuentemente existen conflictos dentro del municipio que no pueden resolverse por falta de un reglamento</p> <p>3. Oficinas municipales secuestradas por partido político</p> <p>4. Los servicios de limpia y recolección de basura no llega a las agencias municipales</p> <p>5. Los servicios de seguridad pública no se encuentran de forma constante en las agencias y rancherías</p> <p>6. Desconocimiento de los programas institucionales</p> <p>7. Pérdida de oportunidad de ingresar</p>

**PLAN MUNICIPAL DE LA VILLA DE SAN BLAS ATEMPA, OAXACA**

<p>anteriores se la ha dado al desarrollo del campo</p> <p>10. La poca participación de las dependencias al municipio</p> <p>11. Resistencia de la población a cambios</p> <p>12. El ayuntamiento no ha renovado la ley de bando de policía y buen gobierno, así como no ha formulado los reglamentos para darle más orden a la vida del municipio</p>	<p>infraestructura y equipos</p>	<p>a los programas institucionales</p> <p>8. Los productores no saben como acceder a los programas de desarrollo rural</p>
--	----------------------------------	--

**Cuadro 62.- PROBLEMA 6** Reducción de la disponibilidad y calidad de los recursos naturales

CAUSAS	PROBLEMA	EFECTOS
<p>1. Falta de un programa de conservación de los recursos naturales.</p> <p>2. Incendios provocados y accidentales</p> <p>3. Aprovechamiento sin control de las áreas verdes, para alimentar al ganado, leña, construcción de casas y cercos</p> <p>4. Cambio de uso de suelo para las actividades agropecuarias</p> <p>5. Crecimiento urbano sin control</p> <p>6. Sobreexplotación de los mantos acuíferos</p> <p>7. Aprovechamiento sin control de la fauna Principalmente la caza de venado, conejo, iguana, armadillo.</p> <p>8. Los desechos de drenaje y basura que se desalojan en el río Tehuantepec</p> <p>9. Falta de la cultura de la conservación de los recursos</p> <p>10. Falta de capacidad organizativa y de trabajo en equipo</p> <p>11. Falta de capacitación a los habitantes sobre la preservación de los recursos</p>	<p>Reducción de la disponibilidad y calidad de los recursos naturales</p>	<p>1. Suelos descubiertos y expuestos a la erosión</p> <p>2. Carencia de bases legales para castigar el comercio ilegal de la fauna silvestre en peligro de extinción</p> <p>3. Reducción en hectáreas de las áreas verdes</p> <p>4. Escases de agua en los pozos de abastecimiento de la cabecera municipal y agencias</p> <p>5. Desaparición del manantial Nizarindani</p> <p>6. Especies como el venado, armadillo, conejo, iguana, venado en peligro de extinción</p> <p>7. El Río Tehuantepec se encuentra en estado de progresiva contaminación</p> <p>8. Pérdida gradual de los recursos naturales</p> <p>9. Inadecuado aprovechamiento de los recursos naturales</p> <p>10. Carencia de comités y grupos de trabajo organizados</p> <p>11. Desorganización para la preservación de los recursos</p> <p>12. Desconocimiento en la explotación racional y productiva de la flora y fauna</p>

**PLAN MUNICIPAL DE LA VILLA DE SAN BLAS ATEMPA, OAXACA**

**Cuadro 63.- PROBLEMA 7** La pérdida de los valores de los habitantes del municipio de San Blas atempa

CAUSAS		PROBLEMA	EFECTOS	
1.	Emigración e Inmigración	La pérdida de los valores de los habitantes del municipio de San Blas atempa	1.	Adopción de costumbres extranjeras
2.	La ignorancia		2.	Los jóvenes están olvidando su cultura y sus valores
3.	Desempleo		3.	Violencia intrafamiliar
4.	Violencia en contra de la mujer		4.	Mujeres desamparadas
5.	Discriminación en contra de la mujer		5.	Desintegración familiar
6.	Alto consumo de alcohol en el municipio		6.	Niños desamparados
7.	Problemas de drogadicción en jóvenes menores de edad		7.	Olvido de la viejas prácticas artesanales
8.	Delincuencia organizada		8.	Inestabilidad del municipio
9.	Desconocimiento de los derechos de la mujer		9.	Desorganización
10.	Bajo nivel educativo de la mujer		10.	Enfrentamientos entre los habitantes
11.	La poca importancia que se le da al dialecto zapoteca		11.	Pérdida del tequio
12.	Conflictos políticos		12.	Divisionismo entre los diferentes grupos

**PLAN MUNICIPAL DE LA VILLA DE SAN BLAS ATEMPA, OAXACA**

**CAPITULO X**

**IDENTIFICACION DE SOLUCIONES**

**MEGATENDENCIAS GLOBALES DE SOLUCION**

**10.1 ARBOL DE SOLUCIONES**

**Cuadro 64.- PROBLEMA 1:** La infraestructura social básica es insuficiente y Caminos rurales inseguros y de difícil acceso por mala urbanización.

SOLUCIONES		SOLUCION ESTRATEGICA	VISION POSITIVA A FUTURO
1.	Construcción de puentes peatonales	F	1. Caminos transitables, seguros y fácil acceso a los caminos cosecheros
2.	Rehabilitación de los principales caminos que conducen a las agencias	SOLUCION 1  Fortalecimiento de la infraestructura social básica, agua, drenaje, energía eléctrica, caminos y urbanización.	2. La cabecera municipal y agencias han reducido el rezago en infraestructura social
3.	Revestimiento de los principales caminos que conducen a las agencias		3. Los sistemas de agua potable funcionan al 100% en las comunidades ofreciendo a los habitantes el servicio básico
4.	Construcción de cunetas		4. La red de alcantarillado se ha construido al 100% en todas las comunidades ofreciendo a los pobladores el servicio básico
5.	Adquisición de maquinaria		5. Todas las poblaciones cuentan ya con el servicio básico de la energía eléctrica
6.	Conformación de comités de limpia		6. Las calles de la cabecera municipal y de las agencias municipales se encuentran pavimentadas
7.	Ampliación del alumbrado público en todas las agencias		
8.	Ampliación de la seguridad pública		
9.	Introducción y ampliación de los servicios básicos en la cabecera municipal y agencias, agua, drenaje, energía eléctrica, y urbanización.		

**PLAN MUNICIPAL DE LA VILLA DE SAN BLAS ATEMPA, OAXACA**

**Cuadro 65.- PROBLEMA 2: Bajo nivel educativo y alta deserción escolar**

SOLUCIONES	SOLUCION ESTRATEGICA	VISION POSITIVA A FUTURO
<ol style="list-style-type: none"> <li>1. Construcción y ampliación de los espacios educativos</li> <li>2. Construcción y ampliación del COBAO en la cabecera municipal con la adquisición de un autobús escolar</li> <li>3. Programa educativo municipal como incentivo a los alumnos de mayor rendimiento</li> <li>4. Capacitación a los comités de educación para establecer estrategias y combatir el rezago educativo</li> <li>5. Organización de los comités de educación para promover acciones conjuntas con la autoridad municipal y estudiantil</li> </ol>	<p>SOLUCION 2</p> <p>Fomento a la calidad de la educación e infraestructura social básica</p>	<ol style="list-style-type: none"> <li>1. Espacios educativos, de recreación e investigación suficientes para la cabecera municipal y agencias municipales</li> <li>2. El municipio impulsa programas para fomentar la lectura</li> <li>3. Las escuelas manejan programas de desayunos escolares, becas y uniformes</li> <li>4. Los padres de familia se relacionan, vigilan y se interesan sobre el aprendizaje de sus hijos</li> <li>5. Los comités de educación y la autoridad municipal generan acciones conjuntas para combatir el rezago en infraestructura educativa</li> </ol>

**PLAN MUNICIPAL DE LA VILLA DE SAN BLAS ATEMPA, OAXACA**

**Cuadro 66.- PROBLEMA 3:** 2514 habitantes de 3 agencias municipales no reciben atención médica oportuna

SOLUCIONES	SOLUCION ESTRATEGICA	VISION POSITIVA A FUTURO
<ol style="list-style-type: none"> <li>1. Construcción y rehabilitación de las casas de salud</li> <li>2. Equipamiento de muebles e instrumental médico de las casas de salud de las agencia municipales</li> <li>3. Gestión de médicos y enfermeras para las casas de salud</li> <li>4. Promover capacitación a la población en general a cerca de la higiene</li> <li>5. Los comités de salud carecen de estrategias para gestionar sus necesidades</li> </ol>	<p>SOLUCION 3</p> <p>Equipamiento integral de las unidades médicas de cada una de las agencias municipales, servicios de salud de calidad</p>	<ol style="list-style-type: none"> <li>1. Servicios médicos eficientes en las casas de salud</li> <li>2. Muebles, equipos e instrumentos médicos suficientes para una mejor calidad de servicios de salud.</li> <li>3. Médicos y enfermeras especialistas</li> <li>4. Adquisición de una ambulancia para el servicio de las agencias municipales</li> <li>5. Pláticas y capacitación a las madres de familia para reducir las enfermedades gastrointestinales</li> <li>6. Los comités de salud conocen sus problemas y generan acciones conjuntas para su solución</li> </ol>

**Cuadro 67.- PROBLEMA 4:** Bajos rendimientos de los productos agropecuarios

SOLUCIONES	SOLUCION ESTRATEGICA	VISION POSITIVA A FUTURO
<ol style="list-style-type: none"> <li>1. Rehabilitación del Modulo de riego número tres</li> <li>2. Conservación del módulo de riego No3</li> <li>3. Adopción de mejores técnicas de riego</li> <li>4. Capacitación a los usuarios en el manejo efectivo del agua de riego</li> <li>5. Conformar organizaciones consolidadas por actividad económica preponderante</li> <li>6. Capacitación y asistencia técnica a las organizaciones por actividad preponderante</li> <li>7. Realizar un estudio de mercado de los principales productos</li> <li>8. Establecer parcelas demostrativas para el cultivo de Maíz, tomate, camote</li> <li>9. Creación de unidades de producción para la transformación y comercialización de productos agropecuarios</li> <li>10. Creación de fuentes de empleo alternativos</li> </ol>	<p>SOLUCION 4</p> <p>Fomento e impulso de las actividades productivas agropecuarias forestales de forma sustentable.</p>	<ol style="list-style-type: none"> <li>1. Contar con un módulo de riego eficiente</li> <li>2. Disminuir el desperdicio del agua de riego</li> <li>3. Usuarios capacitados en el uso eficiente del agua</li> <li>4. Adopción de nuevos sistemas de riego</li> <li>5. Organizaciones consolidadas por cultivo, agrícola y fortalecimiento de la asociación ganadera.</li> <li>6. Los productores han modificado sus prácticas de cultivo y han adoptado tecnologías eficientes</li> <li>7. El estudio de mercado a ayudado a estudiar mercados y los productores comercializan a un buen precio</li> </ol>

**PLAN MUNICIPAL DE LA VILLA DE SAN BLAS ATEMPA, OAXACA**

**Cuadro 68.- PROBLEMA 5: Deficiencia en la prestación de servicios e infraestructura y equipos**

SOLUCIONES	SOLUCION ESTRATEGICA	VISION POSITIVA A FUTURO
<ol style="list-style-type: none"> <li>1. Construcción de oficinas para que laboren los agentes municipales</li> <li>2. Construcción de espacios para eventos importantes</li> <li>3. Construcción de una biblioteca municipal</li> <li>4. Adquisición de equipos y herramientas para protección civil</li> <li>5. adquisición de una ambulancia y transporte público municipal</li> <li>6. Adquisición de maquinaria de volteos, retroexcavadora, pipa de agua maquinaria vactor para cubrir las necesidades más prioritarias del municipio</li> <li>7. Adquisición de equipo de transporte para la recolección de basura y limpia</li> <li>8. Fortalecimiento de la dirección de desarrollo rural</li> <li>9. Fortalecimiento de la comisión de desarrollo rural</li> <li>10. Capacitación a los productores para la gestión ante programas de desarrollo rural</li> <li>11. Renovar el reglamento de bando de policía y buen gobierno</li> <li>12. Formular los reglamentos que mejoren la convivencia del municipio; Control de bebidas alcohólicas, ordenamiento vial, sanidad animal.</li> <li>13. Socializar los reglamentos</li> <li>14. Educar a los habitantes para que respeten los reglamentos</li> <li>15. Gestionar la capacitación de los integrantes del cabildo, administración municipal, protección civil y seguridad pública</li> </ol>	<p>SOLUCION 5</p> <p>Fomento a la mejora de la capacidad administrativa y de la prestación de servicios</p>	<ol style="list-style-type: none"> <li>1. El municipio cuenta con la infraestructura necesaria para el buen desempeño de sus funciones</li> <li>2. El municipio cuenta con equipos y maquinaria suficiente para responder ante cualquier contingencia</li> <li>3. El municipio brinda adecuadamente los servicios de recolección de basura, seguridad pública y transporte</li> <li>4. El municipio ha fortalecido su dirección y comisión de desarrollo rural.</li> <li>5. Las organizaciones gestionan recursos para mejorar su sistema de producción y volverse competentes en el mercado</li> <li>6. El ayuntamiento utiliza el plan municipal para la implementación de obras y proyectos</li> <li>7. Los habitantes conocen y respetan sus reglamentos</li> <li>8. Los integrantes del cabildo, administración municipal, protección civil y seguridad pública reciben capacitación oportuna y continua para el buen desempeño de sus funciones</li> </ol>

**PLAN MUNICIPAL DE LA VILLA DE SAN BLAS ATEMPA, OAXACA**

**Cuadro 69.- PROBLEMA 6:** Reducción de la disponibilidad y calidad de los recursos naturales

SOLUCIONES	SOLUCIÓN ESTRATEGICA	VISION POSITIVA A FUTURO
1. Formular un programa de conservación de los recursos naturales	SOLUCION 6  Impulso a la conservación de los recursos naturales	1. Manejo sustentable de la flora y la fauna
2. Formular un reglamento en donde se estipule el uso y preservación de los recursos naturales		2. Reactivación de los mantos freáticos
3. Establecer áreas reservadas		3. Áreas verdes protegidas
4. Restringir la práctica de la roza-tumba-quema		4. Establecimiento de un proyecto de UMAS
5. Programas de reforestación en zonas de abastecimiento de agua		5. Agua suficiente para toda la población
6. Plan de ordenamiento ecológico territorial		6. Construcción de un vivero forestal
7. construcción de plantas de tratamiento de aguas residuales en la cabecera municipal y en sus agencias importantes		7. Productores agropecuarios y habitantes en general capacitados en el uso y cuidado de flora, fauna, agua y suelos
8. Fomentar la cultura de la conservación de los recursos naturales		8. Habitantes organizados para la implementación de acciones para el rescate y conservación de los recursos naturales
9. Organización para la preservación de los recursos naturales		9. El río de Tehuantepec limpio
10. fomentar la explotación productiva de los recursos naturales de forma sustentable		10. Conservación de los recursos naturales
11. cultura de conservación de los recursos naturales		11. Adecuado aprovechamiento de los recursos naturales

**Cuadro 70.- PROBLEMA 7:** La pérdida de los valores de los habitantes del municipio de San Blas atempa

SOLUCIONES	SOLUCION ESTRATEGICA	VISION POSITIVA A FUTURO
1. Formulación de un decreto con acciones permanentes para preservar la cultura y sus valores del municipio así como la promoción de la lengua zapoteca	SOLUCION 7  Fomento a la preservación de la cultura y tradiciones e impulso al desarrollo de capacidades y generación de empleo entre la población vulnerable	1. Los habitantes promueven sus costumbres y tradiciones, realizan acciones para preservar sus valores y su dialecto, reconocen a la mujer como pieza importante para su sociedad.
2. Promoción y defensa de los derechos de la mujer		2. Estabilidad en el municipio.
3. Crear y mejorar las oportunidades de trabajo		
4. Desarrollo de capacidades de la mujer indígena		
5. Acuerdos políticos		



**PLAN MUNICIPAL DE LA VILLA DE SAN BLAS ATEMPA, OAXACA**

**CAPITULO XI  
SOLUCIONES ESTRATEGICAS**

**11.1 Matriz de soluciones estratégicas**

**Cuadro 71.- Matriz de soluciones estratégicas**

SOLUCION ESTRATEGICA	¿Resuelve o ataca varios problemas? ¿Cuáles?	¿Los recursos para hacerla están bajo nuestro control?	¿Estamos todos de acuerdo en realizarla? ¿Quiénes?	¿Cuánto tiempo tardaremos en lograrlo? ¿Cuántos años?	¿Qué riesgos o peligros corremos al hacerlo?	¿Qué riesgos o peligros corremos por no hacerlo?	¿Quiénes se van a beneficiar?
Fortalecimiento de caminos rurales e infraestructura social básica	Si Mejora el traslado de las cosechas, facilita y acorta el tiempo para transportarse a la cabecera municipal, Mejora la seguridad y genera empleos, mejora la salud de los habitantes, mejora el nivel de vida de los habitantes	Si	Si Los comités de salud, de educación y de obras de las 5 agencias municipales y cabecera municipales	10 años	Ninguno	Aumento en la inseguridad y daños en la salud de los habitantes. Caminos destrozados intransitables	Los productores agropecuarios, estudiantes, habitantes de la cabecera y agencias municipales
Mejorar y ampliar los espacios educativos en la cabecera y agencias municipales	Si Reducir la sobrepoblación en aulas, la deserción escolar, bajo nivel educativo, reducir los casos de alcoholismo, drogadicción y vandalismo	Si	Si El organismo de mujeres, comités de educación, agentes municipales, maestros, padres de familia	5 años	Ninguno	Migración, aumento de los casos de alcoholismo, drogadicción y delincuencia Alta deserción escolar	Los niños y jóvenes
Equipamiento integral de las unidades médicas de cada una de las agencias municipales	Si Reducir el alto grado de parasitosis y desnutrición en niños, mejor rendimiento escolar, reducir el índice de enfermedades	no	Si. Las autoridades municipales, autoridades auxiliares municipales Comités de salud	3 años	ninguno	Complicaciones de las enfermedades y aumento en el número de niños con desnutrición Servicio de salud deficiente	2514 personas que viven en las agencias que no cuentan con este servicio

**PLAN MUNICIPAL DE LA VILLA DE SAN BLAS ATEMPA, OAXACA**

<b>SOLUCION ESTRATEGICA</b>	<b>¿Resuelve o Ataca varios problemas? ¿Cuáles?</b>	<b>¿Los recursos para hacerla están bajo nuestro control?</b>	<b>¿Estamos todos de acuerdo en realizarla? ¿Quiénes?</b>	<b>¿Cuánto tiempo tardaremos en lograrlo? ¿Cuántos años?</b>	<b>¿Qué riesgos o peligros corremos al hacerlo?</b>	<b>¿Qué riesgos o peligros corremos por no hacerlo?</b>	<b>¿Quiénes se van a beneficiar?</b>
Promoción y fomento de las actividades productivas agropecuarias de forma sustentable Manejo sustentable del agua de riego	Si Desempleo, migración, bajos ingresos, mala calidad de las cosechas	Si	Modulo de riego No3, asociación ganadera, consejo municipal, comuneros, Autoridad municipal	8 años	ninguno	Abandono del campo  Bajos rendimientos de los productos agropecuarios	Modulo de riego No3, asociación ganadera, consejo municipal, comuneros
Fomento a la mejora de la capacidad administrativa y de la prestación de servicios	Si Inseguridad, desempleo, prestación de servicios	si	Si Autoridad municipal, agentes municipales, comités de Salud, comités de educación	5 años	Ninguno	Incapacidad para responder a un desastre,  Deficiente servicio administrativo	Agencias municipales y la cabecera
Impulso a la conservación de los recursos naturales	Si Deforestación, escases de agua, contaminación del río Tehuantepec, extinción de fauna	Si	Si Comisariado de bienes comunales, Agentes municipales, comisión de desarrollo rural	5 años	Ninguno	Enfermedades, extinción de la iguana, conejo, venado, desaparición de las áreas verdes  Reducción de recursos naturales	Agencias municipales y cabecera
Fomento a la preservación de la cultura y tradiciones e impulso al desarrollo de capacidades y generación de autoempleo entre la población vulnerable	Si Drogadicción, alcoholismo, violencia intrafamiliar, pérdida de la lengua zapoteca	Si	La organización de mujeres, dirección de cultura, autoridad municipal	2 años	Ninguno	Pérdida de valores	El organismo de mujeres, discapacitados, personas de la tercera edad, jóvenes

# PLAN MUNICIPAL

## PLAN MUNICIPAL DE LA VILLA DE SAN BLAS ATEMPA, OAXACA

### CAPITULO XII

#### PROYECTOS ESTRATEGICOS

#### OBJETIVOS ESTRATEGICOS

##### 12.1 Objetivos Estratégicos

- ❖ Lograr que el Municipio de San Blas Atempa, recupere parte de sus recursos naturales y establezca esquemas de explotación y preservación de la flora y fauna.
- ❖ Generar obras de infraestructura social básica que contribuyan a mejorar el nivel de vida de la población.
- ❖ Empezar proyectos productivos para aquella población vulnerable, Integrándolos en organizaciones productivas y capacitándolos para la conformación de microempresas.
- ❖ Fomentar la preservación y práctica de la lengua zapoteca, actividades artesanales y el conocimiento y defensa de los derechos indígenas y de la mujer

##### 12.1.1 Eje Ambiental

Crear un ambiente agradable, sin contaminación y restaurar los recursos naturales (Forestal, Agua, Suelo, Aire y Animales Silvestres), mediante proyectos estratégicos que protejan nuestro medio ambiente e impulsen el desarrollo del Municipio, logrando la sustentabilidad del mismo.

##### 12.1.2 Eje Social

Impulsar la participación y organización de los actores sociales del Municipio para desarrollar la Infraestructura Social Básica (Agua Potable, Drenaje, Electrificación, Educativa, Salud Pavimentación y Caminos)

## PLAN MUNICIPAL DE LA VILLA DE SAN BLAS ATEMPA, OAXACA

### 12.1.3 Eje Humano

Fomentar la participación de los habitantes en el área Educativa, Cultural y Deportiva, mediante cursos, capacitaciones y Talleres con temas enfocados en Salud Humana y la importancia de la Educación (Erradicar por completo las adicciones y el analfabetismo), la cultura (mantener vivas las costumbres y tradiciones de nuestras comunidades) y el deporte (buena recreación en los jóvenes), para combatir las enfermedades crónicas como la (diabetes, sida, alcoholismo, drogadicción y la obesidad ) y la deserción escolar, el analfabetismo y la migración, formando personas sanas y permitiendo el desarrollo de las habilidades y capacidades.

### 12.1.4 Eje Económico

Implementar políticas en el sector económico y productivo del Municipio, mediante el aprovechamiento de sus recursos naturales de manera sustentable, fortaleciendo las cadenas productivas y los proyectos productivos existentes en el Municipio, que son fuentes generadoras de empleos, así se disminuirá el desempleo y la migración

### 12.1.5 Eje Institucional

Consolidar y fortalecer la participación del H. Ayuntamiento para el buen desempeño de sus funciones. Mediante la elaboración de reglamentos municipales que rijan la vida de los Habitantes de San Blas Atempa, planteando las reglas, estratégicas, acciones, programación y responsabilidades en el Plan de Desarrollo para lograr un buen Gobierno Municipal.

**PLAN MUNICIPAL DE LA VILLA DE SAN BLAS ATEMPA, OAXACA**

**12.2 Matriz de líneas estratégicas (cuadros de Matriz de líneas Estratégicas priorizadas por el Consejo de Desarrollo Social Municipal 2011-2012)**

**EN EL RUBRO DEL AGUA POTABLE:**

Nuestro Plan de Desarrollo Municipal contempla el atender la demanda de sus habitantes en materia del agua potable creando la infraestructura suficiente para que el vital líquido llegue a todos los habitantes del municipio y de sus comunidades, mejorando con esto la calidad que se requiere.

**CUADRO 72.- INFRAESTRUCTURA BASICA EN AGUA POTABLE 2011**

MATRIZ DE LINEAS ESTRATEGICAS 2011					
RUBRO		INFRAESTRUCTURA BASICA EN AGUA POTABLE			
PRIORIDADES DEL MUNICIPIO EN SU INFRAESTRUCTURA BASICA					
UBICACIÓN	SOLUCION ESTRATEGICA	OBJETIVO GENERAL	OBJETIVO ESPECIFICO (PROYECTOS)	No. DE PRIORIDAD 2011 2013	METAS
SAN BLAS ATEMPA	FORTALECIMIENTO A LOS SERVICIOS BASICOS EN MATERIA DE DOTACION DE AGUA POTABLE A LA POBLACION	ESTABLECER REDES DE INFRAESTRUCTURA BASICA EN EL RUBRO DEL AGUA POTABLE PARA EL MEJORAMIENTO DE LA CALIDAD DE VIDA DE SUS HABITANTES	CONSTRUCCION Y AMPLIACION DE SISTEMAS DE REDES DE AGUA POTABLE EN COLONIAS Y BARRIOS DE LA POBLACION	3	AMPLIACION DE LA RED DE DISTRIBUCION DE AGUA POTABLE EN LA COL. GENICO
TIERRA BLANCA	FORTALECIMIENTO A LOS SERVICIOS BASICOS EN MATERIA DE DOTACION DE AGUA POTABLE A LA POBLACION	ESTABLECER REDES DE INFRAESTRUCTURA BASICA EN EL RUBRO DEL AGUA POTABLE PARA EL MEJORAMIENTO DE LA CALIDAD DE VIDA DE SUS HABITANTES	CONSTRUCCION Y AMPLIACION DESISTEMAS DE REDES DE AGUA POTABLE EN COLONIAS Y BARRIOS DE LA POBLACION	5	CONSTRUCCION DEL SISTEMA DE AGUA POTABLE (PERFORACION DE POZO PROFUNDO Y CONSTRUCCION DE TANQUE ELEVADO Y LINEA DE CONDUCCION)
SANTA ROSA DE LIMA	FORTALECIMIENTO A LOS SERVICIOS BASICOS EN MATERIA DE DOTACION DE AGUA POTABLE A LA POBLACION	ESTABLECER REDES DE INFRAESTRUCTURA BASICA EN EL RUBRO DEL AGUA POTABLE PARA EL MEJORAMIENTO DE LA CALIDAD DE VIDA DE SUS HABITANTES	CONSTRUCCION Y AMPLIACION DESISTEMAS DE REDES DE AGUA POTABLE EN COLONIAS Y BARRIOS DE LA POBLACION	10	AMPLIACION DEL SISTEMA DE AGUA POTABLE

**PLAN MUNICIPAL DE LA VILLA DE SAN BLAS ATEMPA, OAXACA**

MONTE GRANDE	FORTALECIMIENTO A LOS SERVICIOS BASICOS EN MATERIA DE DOTACION DE AGUA POTABLE A LA POBLACION	ESTABLECER REDES DE INFRAESTRUCTURA BASICA EN EL RUBRO DEL AGUA POTABLE PARA EL MEJORAMIENTO DE LA CALIDAD DE VIDA DE SUS HABITANTES	CONSTRUCCION Y AMPLIACION DESISTEMAS DE REDES DE AGUA POTABLE EN COLONIAS Y BARRIOS DE LA POBLACION	12	AMPLIACION DEL SISTEMA DE AGUA POTABLE (EQUIPO DE BOMBEO)
PUENTE MADERA (LOMA BONITA)	FORTALECIMIENTO A LOS SERVICIOS BASICOS EN MATERIA DE DOTACION DE AGUA POTABLE A LA POBLACION	ESTABLECER REDES DE INFRAESTRUCTURA BASICA EN EL RUBRO DEL AGUA POTABLE PARA EL MEJORAMIENTO DE LA CALIDAD DE VIDA DE SUS HABITANTES	CONSTRUCCION Y AMPLIACION DESISTEMAS DE REDES DE AGUA POTABLE EN COLONIAS Y BARRIOS DE LA POBLACION	14	CONSTRUCCION DEL SISTEMA DE AGUA POTABLE (PERFORACION DE POZO PROFUNDO Y CONSTRUCCION DE TANQUE ELEVADO Y LINEA DE CONDUCCION)

**CUADRO NUM. 73.- INFRAESTRUCTURA BASICA EN AGUA POTABLE 2012**

MATRIZ DE LINEAS ESTRATEGICAS 2012					
RUBRO		INFRAESTRUCTURA BASICA EN AGUA POTABLE			
PRIORIDADES DEL MUNICIPIO EN SU INFRAESTRUCTURA BASICA					
UBICACIÓN	SOLUCION ESTRATEGICA	OBJETIVO GENERAL	OBJETIVO ESPECIFICO (PROYECTOS)	NO. DE PRIORIDAD 2011 2013	METAS
PUENTE MADERA	FORTALECIMIENTO A LOS SERVICIOS BASICOS EN MATERIA DE DOTACION DE AGUA POTABLE A LA POBLACION	ESTABLECER REDES DE INFRAESTRUCTURA BASICA EN EL RUBRO DEL AGUA POTABLE PARA EL MEJORAMIENTO DE LA CALIDAD DE VIDA DE SUS HABITANTES	CONSTRUCCION Y AMPLIACION DESISTEMAS DE REDES DE AGUA POTABLE EN COLONIAS Y BARRIOS DE LA POBLACION	8	AMPLIACIÓN DEL SISTEMA DE AGUA POTABLE SEGUNDA ETAPA EN LA COLONIA LOMA BONITA.
SAN BLAS ATEMPA	FORTALECIMIENTO A LOS SERVICIOS BASICOS EN MATERIA DE DOTACION DE AGUA POTABLE A LA POBLACION	ESTABLECER REDES DE INFRAESTRUCTURA BASICA EN EL RUBRO DEL AGUA POTABLE PARA EL MEJORAMIENTO DE LA CALIDAD DE VIDA DE SUS HABITANTES	CONSTRUCCION Y AMPLIACION DESISTEMAS DE REDES DE AGUA POTABLE EN COLONIAS Y BARRIOS DE LA POBLACION	3	REHABILITACIÓN DEL SISTEMA DE AGUA POTABLE DE DIFERENTES CALLES DE LA CIUDAD

**PLAN MUNICIPAL DE LA VILLA DE SAN BLAS ATEMPA, OAXACA**

SAN BLAS ATEMPA (COL. CAMPO TORRE)	FORTALECIMIENTO A LOS SERVICIOS BASICOS EN MATERIA DE DOTACION DE AGUA POTABLE A LA POBLACION	ESTABLECER REDES DE INFRAESTRUCTURA BASICA EN EL RUBRO DEL AGUA POTABLE PARA EL MEJORAMIENTO DE LA CALIDAD DE VIDA DE SUS HABITANTES	CONSTRUCCION Y AMPLIACION DESISTEMAS DE REDES DE AGUA POTABLE EN COLONIAS Y BARRIOS DE LA POBLACION	<b>9</b>	AMPLIACIÓN DE SISTEMA DE AGUA POTABLE EN LA AVENIDA FEDERICO HENESTEROSA
SAN BLAS ATEMPA (COL. ALFARERO)	FORTALECIMIENTO A LOS SERVICIOS BASICOS EN MATERIA DE DOTACION DE AGUA POTABLE A LA POBLACION	ESTABLECER REDES DE INFRAESTRUCTURA BASICA EN EL RUBRO DEL AGUA POTABLE PARA EL MEJORAMIENTO DE LA CALIDAD DE VIDA DE SUS HABITANTES	CONSTRUCCION Y AMPLIACION DESISTEMAS DE REDES DE AGUA POTABLE EN COLONIAS Y BARRIOS DE LA POBLACION	<b>15</b>	AMPLIACIÓN DE LA RED DEL SISTEMA DE AGUA POTABLE EN LA COLONIA ALFARERO
TIERRA BLANCA	FORTALECIMIENTO A LOS SERVICIOS BASICOS EN MATERIA DE DOTACION DE AGUA POTABLE A LA POBLACION	ESTABLECER REDES DE INFRAESTRUCTURA BASICA EN EL RUBRO DEL AGUA POTABLE PARA EL MEJORAMIENTO DE LA CALIDAD DE VIDA DE SUS HABITANTES	CONSTRUCCION Y AMPLIACION DESISTEMAS DE REDES DE AGUA POTABLE EN COLONIAS Y BARRIOS DE LA POBLACION	<b>17</b>	AMPLIACIÓN DE SISTEMA DE AGUA POTABLE
SAN BLAS ATEMPA (COL. SAN MARCIAL)	FORTALECIMIENTO A LOS SERVICIOS BASICOS EN MATERIA DE DOTACION DE AGUA POTABLE A LA POBLACION	ESTABLECER REDES DE INFRAESTRUCTURA BASICA EN EL RUBRO DEL AGUA POTABLE PARA EL MEJORAMIENTO DE LA CALIDAD DE VIDA DE SUS HABITANTES	CONSTRUCCION Y AMPLIACION DESISTEMAS DE REDES DE AGUA POTABLE EN COLONIAS Y BARRIOS DE LA POBLACION	<b>21</b>	AMPLIACIÓN DEL SISTEMA DE AGUA POTABLE EN LA CALLE SIN NOMBRE PROLONGACIÓN FRANCISCO CORTES
SAN BLAS ATEMPA	FORTALECIMIENTO A LOS SERVICIOS BASICOS EN MATERIA DE DOTACION DE AGUA POTABLE A LA POBLACION	ESTABLECER REDES DE INFRAESTRUCTURA BASICA EN EL RUBRO DEL AGUA POTABLE PARA EL MEJORAMIENTO DE LA CALIDAD DE VIDA DE SUS HABITANTES	CONSTRUCCION Y AMPLIACION DESISTEMAS DE REDES DE AGUA POTABLE EN COLONIAS Y BARRIOS DE LA POBLACION	<b>27</b>	AMPLIACIÓN DEL SISTEMA DE AGUA POTABLE EN EL CALLEJÓN 2DA. PRIVADA
SANTA ROSA DE LIMA	FORTALECIMIENTO A LOS SERVICIOS BASICOS EN MATERIA DE DOTACION DE AGUA POTABLE A LA POBLACION	ESTABLECER REDES DE INFRAESTRUCTURA BASICA EN EL RUBRO DEL AGUA POTABLE PARA EL MEJORAMIENTO DE LA CALIDAD DE VIDA DE SUS HABITANTES	CONSTRUCCION Y AMPLIACION DESISTEMAS DE REDES DE AGUA POTABLE EN COLONIAS Y BARRIOS DE LA POBLACION	<b>22</b>	AMPLIACIÓN DE SISTEMA DE AGUA POTABLE DE LA CALLE DEPORTIVA



**PLAN MUNICIPAL DE LA VILLA DE SAN BLAS ATEMPA, OAXACA**

**EN EL RUBRO DE DRENAJE SANITARIO:**

El Municipio de San Blas Atempa ha contemplado dentro de su Plan de Desarrollo Municipal atender las necesidades que en materia de drenaje sanitario requiere el municipio y sus comunidades, es por eso que el Consejo de Desarrollo Social Municipal valido las siguientes obras para que los habitantes del Municipio contaran con los servicios básico en el rubro de sanidad

**CUADRO 74.- INFRAESTRUCTURA BASICA EN DRENAJE SANITARIO 2011**

MATRIZ DE LINEAS ESTRATEGICAS 2011					
RUBRO		INFRAESTRUCTURA BASICA EN DRENAJE SANITARIO			
PRIORIDADES DEL MUNICIPIO EN SU INFRAESTRUCTURA BASICA					
UBICACIÓN	SOLUCION ESTRATEGICA	OBJETIVO GENERAL	OBJETIVO ESPECIFICO (PROYECTOS)	No. DE PRIORIDAD	METAS
MONTE GRANDE	FORTALECIMIENTO A LOS SERVICIOS BASICOS EN MATERIA DE TRATAMIENTO DE LAS AGUAS RESIDUALES PRIMARIAS DE LA POBLACION	ESTABLECER REDES DE INFRAESTRUCTURA BASICA EN EL RUBRO DEL TRATAMIENTO DE LAS AGUAS RESIDUALES PARA EL MEJORAMIENTO DE LA CALIDAD DE VIDA DE SUS HABITANTES	CONSTRUCCION Y AMPLIACION DE SISTEMAS DE REDES DE DRENAJE SANITARIO EN COLONIAS Y BARRIOS DE LA POBLACION	6	CONSTRUCCION DE LA RED DE DRENAJE SANITARIO
PUENTE MADERA	FORTALECIMIENTO A LOS SERVICIOS BASICOS EN MATERIA DE TRATAMIENTO DE LAS AGUAS RESIDUALES PRIMARIAS DE LA POBLACION	ESTABLECER REDES DE INFRAESTRUCTURA BASICA EN EL RUBRO DEL TRATAMIENTO DE LAS AGUAS RESIDUALES PARA EL MEJORAMIENTO DE LA CALIDAD DE VIDA DE SUS HABITANTES	CONSTRUCCION Y AMPLIACION DE SISTEMAS DE REDES DE DRENAJE SANITARIO EN COLONIAS Y BARRIOS DE LA POBLACION	8	AMPLIACION DE DRENAJE SANITARIO
PUENTE MADERA (COL LOMA BONITA)	FORTALECIMIENTO A LOS SERVICIOS BASICOS EN MATERIA DE TRATAMIENTO DE LAS AGUAS RESIDUALES PRIMARIAS DE LA POBLACION	ESTABLECER REDES DE INFRAESTRUCTURA BASICA EN EL RUBRO DEL TRATAMIENTO DE LAS AGUAS RESIDUALES PARA EL MEJORAMIENTO DE LA CALIDAD DE VIDA DE SUS HABITANTES	CONSTRUCCION Y AMPLIACION DE SISTEMAS DE REDES DE DRENAJE SANITARIO EN COLONIAS Y BARRIOS DE LA POBLACION	30	AMPLIACION DE DRENAJE SANITARIO
TIERRA BLANCA	FORTALECIMIENTO A LOS SERVICIOS BASICOS EN MATERIA DE TRATAMIENTO DE LAS AGUAS RESIDUALES PRIMARIAS DE LA POBLACION	ESTABLECER REDES DE INFRAESTRUCTURA BASICA EN EL RUBRO DEL TRATAMIENTO DE LAS AGUAS RESIDUALES PARA EL MEJORAMIENTO DE LA CALIDAD DE VIDA DE SUS HABITANTES	CONSTRUCCION Y AMPLIACION DE SISTEMAS DE REDES DE DRENAJE SANITARIO EN COLONIAS Y BARRIOS DE LA POBLACION	11	CONSTRUCCION DEL DRENAJE SANITARIO
RANCHO LLANO (NORTE)	FORTALECIMIENTO A LOS SERVICIOS BASICOS EN MATERIA DE TRATAMIENTO DE LAS AGUAS RESIDUALES PRIMARIAS DE LA POBLACION	ESTABLECER REDES DE INFRAESTRUCTURA BASICA EN EL RUBRO DEL TRATAMIENTO DE LAS AGUAS RESIDUALES PARA EL MEJORAMIENTO DE LA CALIDAD DE VIDA DE SUS HABITANTES	CONSTRUCCION Y AMPLIACION DE SISTEMAS DE REDES DE DRENAJE SANITARIO EN COLONIAS Y BARRIOS DE LA POBLACION	13	CONSTRUCCION DEL DRENAJE SANITARIO

**PLAN MUNICIPAL DE LA VILLA DE SAN BLAS ATEMPA, OAXACA**

SANTA ROSA DE LIMA	FORTALECIMIENTO A LOS SERVICIOS BASICOS EN MATERIA DE TRATAMIENTO DE LAS AGUAS RESIDUALES PRIMARIAS DE LA POBLACION	ESTABLECER REDES DE INFRAESTRUCTURA BASICA EN EL RUBRO DEL TRATAMIENTO DE LAS AGUAS RESIDUALES PARA EL MEJORAMIENTO DE LA CALIDAD DE VIDA DE SUS HABITANTES	CONSTRUCCION Y AMPLIACION DE SISTEMAS DE REDES DE DRENAJE SANITARIO EN COLONIAS Y BARRIOS DE LA POBLACION	16	AMPLIACION DEL DRENAJE SANITARIO AL LADO DE LA CARRETERA
CABECERA MUNICIPAL	FORTALECIMIENTO A LOS SERVICIOS BASICOS EN MATERIA DE TRATAMIENTO DE LAS AGUAS RESIDUALES PRIMARIAS DE LA POBLACION	ESTABLECER REDES DE INFRAESTRUCTURA BASICA EN EL RUBRO DEL TRATAMIENTO DE LAS AGUAS RESIDUALES PARA EL MEJORAMIENTO DE LA CALIDAD DE VIDA DE SUS HABITANTES	CONSTRUCCION Y AMPLIACION DE SISTEMAS DE REDES DE DRENAJE SANITARIO EN COLONIAS Y BARRIOS DE LA POBLACION	23	AMPLIACION DEL DRENAJE SANITARIO CALLEJON MATAMOROS
SAN BLAS ATEMPA	FORTALECIMIENTO A LOS SERVICIOS BASICOS EN MATERIA DE TRATAMIENTO DE LAS AGUAS RESIDUALES PRIMARIAS DE LA POBLACION	ESTABLECER REDES DE INFRAESTRUCTURA BASICA EN EL RUBRO DEL TRATAMIENTO DE LAS AGUAS RESIDUALES PARA EL MEJORAMIENTO DE LA CALIDAD DE VIDA DE SUS HABITANTES	CONSTRUCCION Y AMPLIACION DE SISTEMAS DE REDES DE DRENAJE SANITARIO EN COLONIAS Y BARRIOS DE LA POBLACION	28	AMPLIACION DEL DRENAJE SANITARIO CALLEJON MATAMOROS LADO BORDO
RANCHO LLANO (SUR)	FORTALECIMIENTO A LOS SERVICIOS BASICOS EN MATERIA DE TRATAMIENTO DE LAS AGUAS RESIDUALES PRIMARIAS DE LA POBLACION	ESTABLECER REDES DE INFRAESTRUCTURA BASICA EN EL RUBRO DEL TRATAMIENTO DE LAS AGUAS RESIDUALES PARA EL MEJORAMIENTO DE LA CALIDAD DE VIDA DE SUS HABITANTES	CONSTRUCCION Y AMPLIACION DE SISTEMAS DE REDES DE DRENAJE SANITARIO EN COLONIAS Y BARRIOS DE LA POBLACION	24	AMPLIACION DEL DRENAJE SANITARIO

**CUADRO NUM. 75.- INFRAESTRUCTURA BASICA EN DRENAJE SANITARIO 2012**

MATRIZ DE LINEAS ESTRATEGICAS 2012					
RUBRO		INFRAESTRUCTURA BASICA EN DRENAJE SANITARIO			
PRIORIDADES DEL MUNICIPIO EN SU INFRAESTRUCTURA BASICA					
UBICACIÓN	SOLUCION ESTRATEGICA	OBJETIVO GENERAL	OBJETIVO ESPECIFICO (PROYECTOS)	No. DE PRIORIDAD	METAS
MONTE GRANDE	FORTALECIMIENTO A LOS SERVICIOS BASICOS EN MATERIA DE TRATAMIENTO DE LAS AGUAS RESIDUALES PRIMARIAS DE LA POBLACION	ESTABLECER REDES DE INFRAESTRUCTURA BASICA EN EL RUBRO DEL TRATAMIENTO DE LAS AGUAS RESIDUALES PARA EL MEJORAMIENTO DE LA CALIDAD DE VIDA DE SUS HABITANTES	CONSTRUCCION Y AMPLIACION DE SISTEMAS DE REDES DE DRENAJE SANITARIO EN COLONIAS Y BARRIOS DE LA POBLACION	6	Ampliación del sistema de drenaje

**PLAN MUNICIPAL DE LA VILLA DE SAN BLAS ATEMPA, OAXACA**

PUENTE MADERA	FORTALECIMIENTO A LOS SERVICIOS BASICOS EN MATERIA DE TRATAMIENTO DE LAS AGUAS RESIDUALES PRIMARIAS DE LA POBLACION	ESTABLECER REDES DE INFRAESTRUCTURA BASICA EN EL RUBRO DEL TRATAMIENTO DE LAS AGUAS RESIDUALES PARA EL MEJORAMIENTO DE LA CALIDAD DE VIDA DE SUS HABITANTES	CONSTRUCCION Y AMPLIACION DE SISTEMAS DE REDES DE DRENAJE SANITARIO EN COLONIAS Y BARRIOS DE LA POBLACION	14	Ampliación de la red de drenaje sanitario de la 3ra. Sección
PUENTE MADERA	FORTALECIMIENTO A LOS SERVICIOS BASICOS EN MATERIA DE TRATAMIENTO DE LAS AGUAS RESIDUALES PRIMARIAS DE LA POBLACION	ESTABLECER REDES DE INFRAESTRUCTURA BASICA EN EL RUBRO DEL TRATAMIENTO DE LAS AGUAS RESIDUALES PARA EL MEJORAMIENTO DE LA CALIDAD DE VIDA DE SUS HABITANTES	CONSTRUCCION Y AMPLIACION DE SISTEMAS DE REDES DE DRENAJE SANITARIO EN COLONIAS Y BARRIOS DE LA POBLACION	38	Ampliación de la red de drenaje sanitario de la colonia Azucena
TIERRA BLANCA	FORTALECIMIENTO A LOS SERVICIOS BASICOS EN MATERIA DE TRATAMIENTO DE LAS AGUAS RESIDUALES PRIMARIAS DE LA POBLACION	ESTABLECER REDES DE INFRAESTRUCTURA BASICA EN EL RUBRO DEL TRATAMIENTO DE LAS AGUAS RESIDUALES PARA EL MEJORAMIENTO DE LA CALIDAD DE VIDA DE SUS HABITANTES	CONSTRUCCION Y AMPLIACION DE SISTEMAS DE REDES DE DRENAJE SANITARIO EN COLONIAS Y BARRIOS DE LA POBLACION	11	Construcción de Drenaje Sanitario
TIERRA BLANCA	FORTALECIMIENTO A LOS SERVICIOS BASICOS EN MATERIA DE TRATAMIENTO DE LAS AGUAS RESIDUALES PRIMARIAS DE LA POBLACION	ESTABLECER REDES DE INFRAESTRUCTURA BASICA EN EL RUBRO DEL TRATAMIENTO DE LAS AGUAS RESIDUALES PARA EL MEJORAMIENTO DE LA CALIDAD DE VIDA DE SUS HABITANTES	CONSTRUCCION Y AMPLIACION DE SISTEMAS DE REDES DE DRENAJE SANITARIO EN COLONIAS Y BARRIOS DE LA POBLACION	23	Ampliación del Sistema de drenaje sanitario lado Poniente
RANCHO LLANO (NORTE)	FORTALECIMIENTO A LOS SERVICIOS BASICOS EN MATERIA DE TRATAMIENTO DE LAS AGUAS RESIDUALES PRIMARIAS DE LA POBLACION	ESTABLECER REDES DE INFRAESTRUCTURA BASICA EN EL RUBRO DEL TRATAMIENTO DE LAS AGUAS RESIDUALES PARA EL MEJORAMIENTO DE LA CALIDAD DE VIDA DE SUS HABITANTES	CONSTRUCCION Y AMPLIACION DE SISTEMAS DE REDES DE DRENAJE SANITARIO EN COLONIAS Y BARRIOS DE LA POBLACION	31	CONSTRUCCION DEL DRENAJE SANITARIO
SANTA ROSA DE LIMA	FORTALECIMIENTO A LOS SERVICIOS BASICOS EN MATERIA DE TRATAMIENTO DE LAS AGUAS RESIDUALES PRIMARIAS DE LA POBLACION	ESTABLECER REDES DE INFRAESTRUCTURA BASICA EN EL RUBRO DEL TRATAMIENTO DE LAS AGUAS RESIDUALES PARA EL MEJORAMIENTO DE LA CALIDAD DE VIDA DE SUS HABITANTES	CONSTRUCCION Y AMPLIACION DE SISTEMAS DE REDES DE DRENAJE SANITARIO EN COLONIAS Y BARRIOS DE LA POBLACION	28	Ampliación del sistema de drenaje sanitario en la calle Margarita Maza de Juárez

**PLAN MUNICIPAL DE LA VILLA DE SAN BLAS ATEMPA, OAXACA**

SANTA ROSA DE LIMA	FORTALECIMIENTO A LOS SERVICIOS BASICOS EN MATERIA DE TRATAMIENTO DE LAS AGUAS RESIDUALES PRIMARIAS DE LA POBLACION	ESTABLECER REDES DE INFRAESTRUCTURA BASICA EN EL RUBRO DEL TRATAMIENTO DE LAS AGUAS RESIDUALES PARA EL MEJORAMIENTO DE LA CALIDAD DE VIDA DE SUS HABITANTES	CONSTRUCCION Y AMPLIACION DE SISTEMAS DE REDES DE DRENAJE SANITARIO EN COLONIAS Y BARRIOS DE LA POBLACION	59	Ampliación del sistema de drenaje sanitario en el callejón Guerrero
SAN BLAS ATEMPA	FORTALECIMIENTO A LOS SERVICIOS BASICOS EN MATERIA DE TRATAMIENTO DE LAS AGUAS RESIDUALES PRIMARIAS DE LA POBLACION	ESTABLECER REDES DE INFRAESTRUCTURA BASICA EN EL RUBRO DEL TRATAMIENTO DE LAS AGUAS RESIDUALES PARA EL MEJORAMIENTO DE LA CALIDAD DE VIDA DE SUS HABITANTES	CONSTRUCCION Y AMPLIACION DE SISTEMAS DE REDES DE DRENAJE SANITARIO EN COLONIAS Y BARRIOS DE LA POBLACION	33	Ampliación del sistema de drenaje sanitario en la calle del Amor en la colonia campo torre
SAN BLAS ATEMPA	FORTALECIMIENTO A LOS SERVICIOS BASICOS EN MATERIA DE TRATAMIENTO DE LAS AGUAS RESIDUALES PRIMARIAS DE LA POBLACION	ESTABLECER REDES DE INFRAESTRUCTURA BASICA EN EL RUBRO DEL TRATAMIENTO DE LAS AGUAS RESIDUALES PARA EL MEJORAMIENTO DE LA CALIDAD DE VIDA DE SUS HABITANTES	CONSTRUCCION Y AMPLIACION DE SISTEMAS DE REDES DE DRENAJE SANITARIO EN COLONIAS Y BARRIOS DE LA POBLACION	64	Ampliación del sistema de drenaje sanitario en la calle Vicente Guerrero
SAN BLAS ATEMPA	FORTALECIMIENTO A LOS SERVICIOS BASICOS EN MATERIA DE TRATAMIENTO DE LAS AGUAS RESIDUALES PRIMARIAS DE LA POBLACION	ESTABLECER REDES DE INFRAESTRUCTURA BASICA EN EL RUBRO DEL TRATAMIENTO DE LAS AGUAS RESIDUALES PARA EL MEJORAMIENTO DE LA CALIDAD DE VIDA DE SUS HABITANTES	CONSTRUCCION Y AMPLIACION DE SISTEMAS DE REDES DE DRENAJE SANITARIO EN COLONIAS Y BARRIOS DE LA POBLACION	63	Rehabilitación del sistema de drenaje col. Porfirio Díaz
SAN BLAS ATEMPA	FORTALECIMIENTO A LOS SERVICIOS BASICOS EN MATERIA DE TRATAMIENTO DE LAS AGUAS RESIDUALES PRIMARIAS DE LA POBLACION	ESTABLECER REDES DE INFRAESTRUCTURA BASICA EN EL RUBRO DEL TRATAMIENTO DE LAS AGUAS RESIDUALES PARA EL MEJORAMIENTO DE LA CALIDAD DE VIDA DE SUS HABITANTES	CONSTRUCCION Y AMPLIACION DE SISTEMAS DE REDES DE DRENAJE SANITARIO EN COLONIAS Y BARRIOS DE LA POBLACION	64	Rehabilitación del sistema de drenaje calle Vicente Guerrero
SAN BLAS ATEMPA	FORTALECIMIENTO A LOS SERVICIOS BASICOS EN MATERIA DE TRATAMIENTO DE LAS AGUAS RESIDUALES PRIMARIAS DE LA POBLACION	ESTABLECER REDES DE INFRAESTRUCTURA BASICA EN EL RUBRO DEL TRATAMIENTO DE LAS AGUAS RESIDUALES PARA EL MEJORAMIENTO DE LA CALIDAD DE VIDA DE SUS HABITANTES	CONSTRUCCION Y AMPLIACION DE SISTEMAS DE REDES DE DRENAJE SANITARIO EN COLONIAS Y BARRIOS DE LA POBLACION	65	Rehabilitación del sistema de drenaje callejón Constitución

**PLAN MUNICIPAL DE LA VILLA DE SAN BLAS ATEMPA, OAXACA**

SAN BLAS ATEMPA	FORTALECIMIENTO A LOS SERVICIOS BASICOS EN MATERIA DE TRATAMIENTO DE LAS AGUAS RESIDUALES PRIMARIAS DE LA POBLACION	ESTABLECER REDES DE INFRAESTRUCTURA BASICA EN EL RUBRO DEL TRATAMIENTO DE LAS AGUAS RESIDUALES PARA EL MEJORAMIENTO DE LA CALIDAD DE VIDA DE SUS HABITANTES	CONSTRUCCION Y AMPLIACION DE SISTEMAS DE REDES DE DRENAJE SANITARIO EN COLONIAS Y BARRIOS DE LA POBLACION	<b>66</b>	Ampliación del sistema de drenaje sanitario en la calle Matamoros
SAN BLAS ATEMPA	FORTALECIMIENTO A LOS SERVICIOS BASICOS EN MATERIA DE TRATAMIENTO DE LAS AGUAS RESIDUALES PRIMARIAS DE LA POBLACION	ESTABLECER REDES DE INFRAESTRUCTURA BASICA EN EL RUBRO DEL TRATAMIENTO DE LAS AGUAS RESIDUALES PARA EL MEJORAMIENTO DE LA CALIDAD DE VIDA DE SUS HABITANTES	CONSTRUCCION Y AMPLIACION DE SISTEMAS DE REDES DE DRENAJE SANITARIO EN COLONIAS Y BARRIOS DE LA POBLACION	<b>67</b>	Ampliación del sistema de drenaje sanitario en la colonia Conasupo
SAN BLAS ATEMPA	FORTALECIMIENTO A LOS SERVICIOS BASICOS EN MATERIA DE TRATAMIENTO DE LAS AGUAS RESIDUALES PRIMARIAS DE LA POBLACION	ESTABLECER REDES DE INFRAESTRUCTURA BASICA EN EL RUBRO DEL TRATAMIENTO DE LAS AGUAS RESIDUALES PARA EL MEJORAMIENTO DE LA CALIDAD DE VIDA DE SUS HABITANTES	CONSTRUCCION Y AMPLIACION DE SISTEMAS DE REDES DE DRENAJE SANITARIO EN COLONIAS Y BARRIOS DE LA POBLACION	<b>68</b>	Ampliación del sistema de drenaje sanitario en la colonia COBAO
SAN BLAS ATEMPA	FORTALECIMIENTO A LOS SERVICIOS BASICOS EN MATERIA DE TRATAMIENTO DE LAS AGUAS RESIDUALES PRIMARIAS DE LA POBLACION	ESTABLECER REDES DE INFRAESTRUCTURA BASICA EN EL RUBRO DEL TRATAMIENTO DE LAS AGUAS RESIDUALES PARA EL MEJORAMIENTO DE LA CALIDAD DE VIDA DE SUS HABITANTES	CONSTRUCCION Y AMPLIACION DE SISTEMAS DE REDES DE DRENAJE SANITARIO EN COLONIAS Y BARRIOS DE LA POBLACION	<b>69</b>	Ampliación del sistema de drenaje sanitario en la calle sin Nombre Prolongación Francisco Cortes
SAN BLAS ATEMPA	FORTALECIMIENTO A LOS SERVICIOS BASICOS EN MATERIA DE TRATAMIENTO DE LAS AGUAS RESIDUALES PRIMARIAS DE LA POBLACION	ESTABLECER REDES DE INFRAESTRUCTURA BASICA EN EL RUBRO DEL TRATAMIENTO DE LAS AGUAS RESIDUALES PARA EL MEJORAMIENTO DE LA CALIDAD DE VIDA DE SUS HABITANTES	CONSTRUCCION Y AMPLIACION DE SISTEMAS DE REDES DE DRENAJE SANITARIO EN COLONIAS Y BARRIOS DE LA POBLACION	<b>70</b>	Rehabilitación del sistema de drenaje sanitario en diferentes calles de la ciudad
SAN BLAS ATEMPA	FORTALECIMIENTO A LOS SERVICIOS BASICOS EN MATERIA DE TRATAMIENTO DE LAS AGUAS RESIDUALES PRIMARIAS DE LA POBLACION	ESTABLECER REDES DE INFRAESTRUCTURA BASICA EN EL RUBRO DEL TRATAMIENTO DE LAS AGUAS RESIDUALES PARA EL MEJORAMIENTO DE LA CALIDAD DE VIDA DE SUS HABITANTES	CONSTRUCCION Y AMPLIACION DE SISTEMAS DE REDES DE DRENAJE SANITARIO EN COLONIAS Y BARRIOS DE LA POBLACION	<b>71</b>	Ampliación del sistema de drenaje sanitario de la prolongación Matamoros cerca del pozo #2 col. Torres

**PLAN MUNICIPAL DE LA VILLA DE SAN BLAS ATEMPA, OAXACA**

SAN BLAS ATEMPA	FORTALECIMIENTO A LOS SERVICIOS BASICOS EN MATERIA DE TRATAMIENTO DE LAS AGUAS RESIDUALES PRIMARIAS DE LA POBLACION	ESTABLECER REDES DE INFRAESTRUCTURA BASICA EN EL RUBRO DEL TRATAMIENTO DE LAS AGUAS RESIDUALES PARA EL MEJORAMIENTO DE LA CALIDAD DE VIDA DE SUS HABITANTES	CONSTRUCCION Y AMPLIACION DE SISTEMAS DE REDES DE DRENAJE SANITARIO EN COLONIAS Y BARRIOS DE LA POBLACION	<b>72</b>	Ampliación del sistema de drenaje sanitario en la Avenida Federico Henesterosa
SAN BLAS ATEMPA	FORTALECIMIENTO A LOS SERVICIOS BASICOS EN MATERIA DE TRATAMIENTO DE LAS AGUAS RESIDUALES PRIMARIAS DE LA POBLACION	ESTABLECER REDES DE INFRAESTRUCTURA BASICA EN EL RUBRO DEL TRATAMIENTO DE LAS AGUAS RESIDUALES PARA EL MEJORAMIENTO DE LA CALIDAD DE VIDA DE SUS HABITANTES	CONSTRUCCION Y AMPLIACION DE SISTEMAS DE REDES DE DRENAJE SANITARIO EN COLONIAS Y BARRIOS DE LA POBLACION	<b>73</b>	Ampliación del sistema de drenaje sanitario en la Avenida Francisco I Madero

**EN EL RUBRO CAMINOS Y CALLES:**

El fortalecer la red caminera y el pavimentar las calles del municipio y sus agencias es para esta autoridad es una prioridad preponderante para dignificar la vida de los habitantes de San Blas Atempa, es por eso que en este Plan de Desarrollo Municipal se plantea que todas aquellas calles que cuenten con los servicios básicos deban ser pavimentadas para evitar que los niños, niñas y mujeres caminen entre charcos de aguas en tiempos de lluvias, evitar el deterioro de caminos y calles de terracería.

**CUADRO 76.- INFRAESTRUCTURA BASICA DE CALLES Y CAMINOS 2011**

MATRIZ DE LINEAS ESTRATEGICAS 2011					
RUBRO	INFRAESTRUCTURA BASICA DE CALLES Y CAMINOS				
PRIORIDADES DEL MUNICIPIO EN SU INFRAESTRUCTURA BASICA					
UBICACIÓN	SOLUCION ESTRATEGICA	OBJETIVO GENERAL	OBJETIVO ESPECIFICO (PROYECTOS)	No. DE PRIORIDAD	METAS
SANTA ROSA DE LIMA	FORTALECIMIENTO A LA INFRESTRUCTURA CAMINERA EN MATERIA DE MANTENIMIENTO Y PAVIMENTACIONES DE LA RED CARRETERA DEL MUNICIPIO	ESTABLECER REDES DE COMUNICACIÓN QUE PERMITAN CONTAR CON UNA INFRAESTRUCTURA BASICA EN EL RUBRO DE CAMINOS Y CALLES PAVIMENTADAS PARA EL MEJORAMIENTO DE LA CALIDAD DE VIDA DE SUS HABITANTES	CONSTRUCCION, REHABILITACION Y PAVIMENTACION DE CALLES Y CAMINOS DE LA RED CAMINERA DEL MUNICIPIO	4	PAVIMENTACION CON CONCRETO HIDRAULICO EN DIFERENTES CALLES
SAN BLAS ATEMPA	FORTALECIMIENTO A LA INFRESTRUCTURA CAMINERA EN MATERIA DE MANTENIMIENTO Y PAVIMENTACIONES DE LA RED CARRETERA DEL MUNICIPIO	ESTABLECER REDES DE COMUNICACIÓN QUE PERMITAN CONTAR CON UNA INFRAESTRUCTURA BASICA EN EL RUBRO DE CAMINOS Y CALLES PAVIMENTADAS PARA EL MEJORAMIENTO DE LA CALIDAD DE VIDA DE SUS HABITANTES	CONSTRUCCION, REHABILITACION Y PAVIMENTACION DE CALLES Y CAMINOS DE LA RED CAMINERA DEL MUNICIPIO	9	PAVIMENTACION (CONCRETO HIDRAULICO) DE LA CALLE FRANCISCO CORTES

**PLAN MUNICIPAL DE LA VILLA DE SAN BLAS ATEMPA, OAXACA**

SAN BLAS ATEMPA (COL. SAN MARCIAL)	FORTALECIMIENTO A LA INFRESTRUCTURA CAMINERA EN MATERIA DE MANTENIMIENTO Y PAVIMENTACIONES DE LA RED CARRETERA DEL MUNICIPIO	ESTABLECER REDES DE COMUNICACIÓN QUE PERMITAN CONTAR CON UNA INFRAESTRUCTURA BASICA EN EL RUBRO DE CAMINOS Y CALLES PAVIMENTADAS PARA EL MEJORAMIENTO DE LA CALIDAD DE VIDA DE SUS HABITANTES	CONSTRUCCION, REHABILITACION Y PAVIMENTACION DE CALLES Y CAMINOS DE LA RED CAMINERA DEL MUNICIPIO	15	PAVIMENTO CON CONCRETO HIDRAULICO EN LA CALLE MATAMOROS
SAN BLAS ATEMPA	FORTALECIMIENTO A LA INFRESTRUCTURA CAMINERA EN MATERIA DE MANTENIMIENTO Y PAVIMENTACIONES DE LA RED CARRETERA DEL MUNICIPIO	ESTABLECER REDES DE COMUNICACIÓN QUE PERMITAN CONTAR CON UNA INFRAESTRUCTURA BASICA EN EL RUBRO DE CAMINOS Y CALLES PAVIMENTADAS PARA EL MEJORAMIENTO DE LA CALIDAD DE VIDA DE SUS HABITANTES	CONSTRUCCION, REHABILITACION Y PAVIMENTACION DE CALLES Y CAMINOS DE LA RED CAMINERA DEL MUNICIPIO	31	PAVIMENTACION CON CONCRETO HIDRAULICO EN EL CALLEJON NICOLAS BRAVO PARTE ALTA
SAN BLAS ATEMPA	FORTALECIMIENTO A LA INFRESTRUCTURA CAMINERA EN MATERIA DE MANTENIMIENTO Y PAVIMENTACIONES DE LA RED CARRETERA DEL MUNICIPIO	ESTABLECER REDES DE COMUNICACIÓN QUE PERMITAN CONTAR CON UNA INFRAESTRUCTURA BASICA EN EL RUBRO DE CAMINOS Y CALLES PAVIMENTADAS PARA EL MEJORAMIENTO DE LA CALIDAD DE VIDA DE SUS HABITANTES	CONSTRUCCION, REHABILITACION Y PAVIMENTACION DE CALLES Y CAMINOS DE LA RED CAMINERA DEL MUNICIPIO	32	AMPLIACION DE PUENTE VEHICULAR ENTRONQUE CARRETERA SANTA ROSA - SAN BLAS ATEMPA
SAN BLAS ATEMPA	FORTALECIMIENTO A LA INFRESTRUCTURA CAMINERA EN MATERIA DE MANTENIMIENTO Y PAVIMENTACIONES DE LA RED CARRETERA DEL MUNICIPIO	ESTABLECER REDES DE COMUNICACIÓN QUE PERMITAN CONTAR CON UNA INFRAESTRUCTURA BASICA EN EL RUBRO DE CAMINOS Y CALLES PAVIMENTADAS PARA EL MEJORAMIENTO DE LA CALIDAD DE VIDA DE SUS HABITANTES	CONSTRUCCION, REHABILITACION Y PAVIMENTACION DE CALLES Y CAMINOS DE LA RED CAMINERA DEL MUNICIPIO	35	PAVIMENTACION CON CONCRETO HIDRAULICO DE LA CALLE ACCESO AL PANTEON (CIRCUITO)
SAN BLAS ATEMPA	FORTALECIMIENTO A LA INFRESTRUCTURA CAMINERA EN MATERIA DE MANTENIMIENTO Y PAVIMENTACIONES DE LA RED CARRETERA DEL MUNICIPIO	ESTABLECER REDES DE COMUNICACIÓN QUE PERMITAN CONTAR CON UNA INFRAESTRUCTURA BASICA EN EL RUBRO DE CAMINOS Y CALLES PAVIMENTADAS PARA EL MEJORAMIENTO DE LA CALIDAD DE VIDA DE SUS HABITANTES	CONSTRUCCION, REHABILITACION Y PAVIMENTACION DE CALLES Y CAMINOS DE LA RED CAMINERA DEL MUNICIPIO	33	CONSTRUCCION DE CALLE HOMBRES HILUSTRES
SAN BLAS ATEMPA	FORTALECIMIENTO A LA INFRESTRUCTURA CAMINERA EN MATERIA DE MANTENIMIENTO Y PAVIMENTACIONES DE LA RED CARRETERA DEL MUNICIPIO	ESTABLECER REDES DE COMUNICACIÓN QUE PERMITAN CONTAR CON UNA INFRAESTRUCTURA BASICA EN EL RUBRO DE CAMINOS Y CALLES PAVIMENTADAS PARA EL MEJORAMIENTO DE LA CALIDAD DE VIDA DE SUS HABITANTES	CONSTRUCCION, REHABILITACION Y PAVIMENTACION DE CALLES Y CAMINOS DE LA RED CAMINERA DEL MUNICIPIO	36	PAVIMENTACION CON CONCRETO HIDRAULICO DE LA CALLE IGNACIO ZARAGOZA SEGUNDA ETAPA (BORDO)
SAN BLAS ATEMPA (COL. TORRE)	FORTALECIMIENTO A LA INFRESTRUCTURA CAMINERA EN MATERIA DE MANTENIMIENTO Y PAVIMENTACIONES DE LA RED CARRETERA DEL MUNICIPIO	ESTABLECER REDES DE COMUNICACIÓN QUE PERMITAN CONTAR CON UNA INFRAESTRUCTURA BASICA EN EL RUBRO DE CAMINOS Y CALLES PAVIMENTADAS PARA EL MEJORAMIENTO DE LA CALIDAD DE VIDA DE SUS HABITANTES	CONSTRUCCION, REHABILITACION Y PAVIMENTACION DE CALLES Y CAMINOS DE LA RED CAMINERA DEL MUNICIPIO	37	PAVIMENTO CON CONCRETO HIDRAULICO EN LA CALLE ELECTRICISTA

**PLAN MUNICIPAL DE LA VILLA DE SAN BLAS ATEMPA, OAXACA**

SAN BLAS ATEMPA (COL. TORRE)	FORTALECIMIENTO A LA INFRESTRUCTURA CAMINERA EN MATERIA DE MANTENIMIENTO Y PAVIMENTACIONES DE LA RED CARRETERA DEL MUNICIPIO	ESTABLECER REDES DE COMUNICACIÓN QUE PERMITAN CONTAR CON UNA INFRAESTRUCTURA BASICA EN EL RUBRO DE CAMINOS Y CALLES PAVIMENTADAS PARA EL MEJORAMIENTO DE LA CALIDAD DE VIDA DE SUS HABITANTES	CONSTRUCCION, REHABILITACION Y PAVIMENTACION DE CALLES Y CAMINOS DE LA RED CAMINERA DEL MUNICIPIO	38	PAVIMENTO CON CONCRETO HIDRAULICO EN LA CALLE MELCHOR OCAMPO
SAN BLAS ATEMPA (COL. TORRE)	FORTALECIMIENTO A LA INFRESTRUCTURA CAMINERA EN MATERIA DE MANTENIMIENTO Y PAVIMENTACIONES DE LA RED CARRETERA DEL MUNICIPIO	ESTABLECER REDES DE COMUNICACIÓN QUE PERMITAN CONTAR CON UNA INFRAESTRUCTURA BASICA EN EL RUBRO DE CAMINOS Y CALLES PAVIMENTADAS PARA EL MEJORAMIENTO DE LA CALIDAD DE VIDA DE SUS HABITANTES	CONSTRUCCION, REHABILITACION Y PAVIMENTACION DE CALLES Y CAMINOS DE LA RED CAMINERA DEL MUNICIPIO	39	PAVIMENTO CON CONCRETO HIDRAULICO EN LA CALLE PROLONGACION DE MATAMOROS
SAN BLAS ATEMPA	FORTALECIMIENTO A LA INFRESTRUCTURA CAMINERA EN MATERIA DE MANTENIMIENTO Y PAVIMENTACIONES DE LA RED CARRETERA DEL MUNICIPIO	ESTABLECER REDES DE COMUNICACIÓN QUE PERMITAN CONTAR CON UNA INFRAESTRUCTURA BASICA EN EL RUBRO DE CAMINOS Y CALLES PAVIMENTADAS PARA EL MEJORAMIENTO DE LA CALIDAD DE VIDA DE SUS HABITANTES	CONSTRUCCION, REHABILITACION Y PAVIMENTACION DE CALLES Y CAMINOS DE LA RED CAMINERA DEL MUNICIPIO	40	REHABILITACION DEL PAVIMENTO DE CONCRETO HIDRAULICO EN CALLEJON FRANCISCO I MADERO
SAN BLAS ATEMPA	FORTALECIMIENTO A LA INFRESTRUCTURA CAMINERA EN MATERIA DE MANTENIMIENTO Y PAVIMENTACIONES DE LA RED CARRETERA DEL MUNICIPIO	ESTABLECER REDES DE COMUNICACIÓN QUE PERMITAN CONTAR CON UNA INFRAESTRUCTURA BASICA EN EL RUBRO DE CAMINOS Y CALLES PAVIMENTADAS PARA EL MEJORAMIENTO DE LA CALIDAD DE VIDA DE SUS HABITANTES	CONSTRUCCION, REHABILITACION Y PAVIMENTACION DE CALLES Y CAMINOS DE LA RED CAMINERA DEL MUNICIPIO	41	PAVIMENTACION CON CONCRETO HIDRAULICO DEL CALLEJON HIDALGO PARTE ALTA
MONTE GRANDE	FORTALECIMIENTO A LA INFRESTRUCTURA CAMINERA EN MATERIA DE MANTENIMIENTO Y PAVIMENTACIONES DE LA RED CARRETERA DEL MUNICIPIO	ESTABLECER REDES DE COMUNICACIÓN QUE PERMITAN CONTAR CON UNA INFRAESTRUCTURA BASICA EN EL RUBRO DE CAMINOS Y CALLES PAVIMENTADAS PARA EL MEJORAMIENTO DE LA CALIDAD DE VIDA DE SUS HABITANTES	CONSTRUCCION, REHABILITACION Y PAVIMENTACION DE CALLES Y CAMINOS DE LA RED CAMINERA DEL MUNICIPIO	18	REHABILITACION DE CAMINO RURAL CRUCERO MONTE GRANDE
PUENTE MADERA	FORTALECIMIENTO A LA INFRESTRUCTURA CAMINERA EN MATERIA DE MANTENIMIENTO Y PAVIMENTACIONES DE LA RED CARRETERA DEL MUNICIPIO	ESTABLECER REDES DE COMUNICACIÓN QUE PERMITAN CONTAR CON UNA INFRAESTRUCTURA BASICA EN EL RUBRO DE CAMINOS Y CALLES PAVIMENTADAS PARA EL MEJORAMIENTO DE LA CALIDAD DE VIDA DE SUS HABITANTES	CONSTRUCCION, REHABILITACION Y PAVIMENTACION DE CALLES Y CAMINOS DE LA RED CAMINERA DEL MUNICIPIO	20	MODERNIZACION DE LA CARRETERA A E.C. PUENTE MADERA TRAMO KM 0+000 AL 4+000
RANCHO LLANO (SUR)	FORTALECIMIENTO A LA INFRESTRUCTURA CAMINERA EN MATERIA DE MANTENIMIENTO Y PAVIMENTACIONES DE LA RED CARRETERA DEL MUNICIPIO	ESTABLECER REDES DE COMUNICACIÓN QUE PERMITAN CONTAR CON UNA INFRAESTRUCTURA BASICA EN EL RUBRO DE CAMINOS Y CALLES PAVIMENTADAS PARA EL MEJORAMIENTO DE LA CALIDAD DE VIDA DE SUS HABITANTES	CONSTRUCCION, REHABILITACION Y PAVIMENTACION DE CALLES Y CAMINOS DE LA RED CAMINERA DEL MUNICIPIO	42	PAVIMENTACION CON CONCRETO HIDRAULICO DE DIFERENTES CALLES



**PLAN MUNICIPAL DE LA VILLA DE SAN BLAS ATEMPA, OAXACA**

SAN BLAS ATEMPA	FORTALECIMIENTO A LA INFRESTRUCTURA CAMINERA EN MATERIA DE MANTENIMIENTO Y PAVIMENTACIONES DE LA RED CARRETERA DEL MUNICIPIO	ESTABLECER REDES DE COMUNICACIÓN QUE PERMITAN CONTAR CON UNA INFRAESTRUCTURA BASICA EN EL RUBRO DE CAMINOS Y CALLES PAVIMENTADAS PARA EL MEJORAMIENTO DE LA CALIDAD DE VIDA DE SUS HABITANTES	CONSTRUCCION, REHABILITACION Y PAVIMENTACION DE CALLES Y CAMINOS DE LA RED CAMINERA DEL MUNICIPIO	43	CONSTRUCCION DE BOULEVARD ENTRONQUE CARRETERA TRANSISMICA AL DIF MUNICIPAL
CAJA VIEJA	FORTALECIMIENTO A LA INFRESTRUCTURA CAMINERA EN MATERIA DE MANTENIMIENTO Y PAVIMENTACIONES DE LA RED CARRETERA DEL MUNICIPIO	ESTABLECER REDES DE COMUNICACIÓN QUE PERMITAN CONTAR CON UNA INFRAESTRUCTURA BASICA EN EL RUBRO DE CAMINOS Y CALLES PAVIMENTADAS PARA EL MEJORAMIENTO DE LA CALIDAD DE VIDA DE SUS HABITANTES	CONSTRUCCION, REHABILITACION Y PAVIMENTACION DE CALLES Y CAMINOS DE LA RED CAMINERA DEL MUNICIPIO	69	REHABILITACION DE CAMINO RURAL
EL PITAYAL	FORTALECIMIENTO A LA INFRESTRUCTURA CAMINERA EN MATERIA DE MANTENIMIENTO Y PAVIMENTACIONES DE LA RED CARRETERA DEL MUNICIPIO	ESTABLECER REDES DE COMUNICACIÓN QUE PERMITAN CONTAR CON UNA INFRAESTRUCTURA BASICA EN EL RUBRO DE CAMINOS Y CALLES PAVIMENTADAS PARA EL MEJORAMIENTO DE LA CALIDAD DE VIDA DE SUS HABITANTES	CONSTRUCCION, REHABILITACION Y PAVIMENTACION DE CALLES Y CAMINOS DE LA RED CAMINERA DEL MUNICIPIO	70	REHABILITACION DE CAMINO RURAL
NIZARINDANI	FORTALECIMIENTO A LA INFRESTRUCTURA CAMINERA EN MATERIA DE MANTENIMIENTO Y PAVIMENTACIONES DE LA RED CARRETERA DEL MUNICIPIO	ESTABLECER REDES DE COMUNICACIÓN QUE PERMITAN CONTAR CON UNA INFRAESTRUCTURA BASICA EN EL RUBRO DE CAMINOS Y CALLES PAVIMENTADAS PARA EL MEJORAMIENTO DE LA CALIDAD DE VIDA DE SUS HABITANTES	CONSTRUCCION, REHABILITACION Y PAVIMENTACION DE CALLES Y CAMINOS DE LA RED CAMINERA DEL MUNICIPIO	71	REHABILITACION DE CAMINO RURAL
TIERRA BLANCA	FORTALECIMIENTO A LA INFRESTRUCTURA CAMINERA EN MATERIA DE MANTENIMIENTO Y PAVIMENTACIONES DE LA RED CARRETERA DEL MUNICIPIO	ESTABLECER REDES DE COMUNICACIÓN QUE PERMITAN CONTAR CON UNA INFRAESTRUCTURA BASICA EN EL RUBRO DE CAMINOS Y CALLES PAVIMENTADAS PARA EL MEJORAMIENTO DE LA CALIDAD DE VIDA DE SUS HABITANTES	CONSTRUCCION, REHABILITACION Y PAVIMENTACION DE CALLES Y CAMINOS DE LA RED CAMINERA DEL MUNICIPIO	72	MODERNIZACION DE CARRETERA A TIERRA BLANCA TRAMO DEL KM. 5+800 AL KM 10+000
RANCHO LLANO	FORTALECIMIENTO A LA INFRESTRUCTURA CAMINERA EN MATERIA DE MANTENIMIENTO Y PAVIMENTACIONES DE LA RED CARRETERA DEL MUNICIPIO	ESTABLECER REDES DE COMUNICACIÓN QUE PERMITAN CONTAR CON UNA INFRAESTRUCTURA BASICA EN EL RUBRO DE CAMINOS Y CALLES PAVIMENTADAS PARA EL MEJORAMIENTO DE LA CALIDAD DE VIDA DE SUS HABITANTES	CONSTRUCCION, REHABILITACION Y PAVIMENTACION DE CALLES Y CAMINOS DE LA RED CAMINERA DEL MUNICIPIO	73	MODERNIZACION DE CARRETERA A E.C. RANCHO LLANO TRAMO DEL KM. 0+000 AL KM 5+000
SAN BLAS ATEMPA	FORTALECIMIENTO A LA INFRESTRUCTURA CAMINERA EN MATERIA DE MANTENIMIENTO Y PAVIMENTACIONES DE LA RED CARRETERA DEL MUNICIPIO	ESTABLECER REDES DE COMUNICACIÓN QUE PERMITAN CONTAR CON UNA INFRAESTRUCTURA BASICA EN EL RUBRO DE CAMINOS Y CALLES PAVIMENTADAS PARA EL MEJORAMIENTO DE LA CALIDAD DE VIDA DE SUS HABITANTES	CONSTRUCCION, REHABILITACION Y PAVIMENTACION DE CALLES Y CAMINOS DE LA RED CAMINERA DEL MUNICIPIO	18A	PAVIMENTACION CON CONCRETO HIDRAULICO DE LA CALLE HOMBRES ILUSTRES (COBAO)

**PLAN MUNICIPAL DE LA VILLA DE SAN BLAS ATEMPA, OAXACA**

**CUADRO NUM. 77.- INFRAESTRUCTURA BASICA DE CALLES Y CAMINOS 2012**

MATRIZ DE LINEAS ESTRATEGICAS 2012					
RUBRO		INFRAESTRUCTURA BASICA DE CALLES Y CAMINOS			
PRIORIDADES DEL MUNICIPIO EN SU INFRAESTRUCTURA BASICA					
UBICACIÓN	SOLUCION ESTRATEGICA	OBJETIVO GENERAL	OBJETIVO ESPECIFICO (PROYECTOS)	No. DE PRIORIDAD	METAS
Santa Rosa de Lima	FORTALECIMIENTO A LA INFRESTRUCTURA CAMINERA EN MATERIA DE MANTENIMIENTO Y PAVIMENTACIONES DE LA RED CARRETERA DEL MUNICIPIO	ESTABLECER REDES DE COMUNICACIÓN QUE PERMITAN CONTAR CON UNA INFRAESTRUCTURA BASICA EN EL RUBRO DE CAMINOS Y CALLES PAVIMENTADAS PARA EL MEJORAMIENTO DE LA CALIDAD DE VIDA DE SUS HABITANTES	CONSTRUCCION, REHABILITACION Y PAVIMENTACION DE CALLES Y CAMINOS DE LA RED CAMINERA DEL MUNICIPIO	4	Pavimentación con concreto hidráulico de la calle José María Morelos
Santa Rosa de Lima	FORTALECIMIENTO A LA INFRESTRUCTURA CAMINERA EN MATERIA DE MANTENIMIENTO Y PAVIMENTACIONES DE LA RED CARRETERA DEL MUNICIPIO	ESTABLECER REDES DE COMUNICACIÓN QUE PERMITAN CONTAR CON UNA INFRAESTRUCTURA BASICA EN EL RUBRO DE CAMINOS Y CALLES PAVIMENTADAS PARA EL MEJORAMIENTO DE LA CALIDAD DE VIDA DE SUS HABITANTES	CONSTRUCCION, REHABILITACION Y PAVIMENTACION DE CALLES Y CAMINOS DE LA RED CAMINERA DEL MUNICIPIO	10	Pavimentación con concreto Hidráulico en la calle Benito Juárez
Monte Grande	FORTALECIMIENTO A LA INFRESTRUCTURA CAMINERA EN MATERIA DE MANTENIMIENTO Y PAVIMENTACIONES DE LA RED CARRETERA DEL MUNICIPIO	ESTABLECER REDES DE COMUNICACIÓN QUE PERMITAN CONTAR CON UNA INFRAESTRUCTURA BASICA EN EL RUBRO DE CAMINOS Y CALLES PAVIMENTADAS PARA EL MEJORAMIENTO DE LA CALIDAD DE VIDA DE SUS HABITANTES	CONSTRUCCION, REHABILITACION Y PAVIMENTACION DE CALLES Y CAMINOS DE LA RED CAMINERA DEL MUNICIPIO	36	Pavimentación con concreto Hidráulico del acceso Principal
Monte Grande	FORTALECIMIENTO A LA INFRESTRUCTURA CAMINERA EN MATERIA DE MANTENIMIENTO Y PAVIMENTACIONES DE LA RED CARRETERA DEL MUNICIPIO	ESTABLECER REDES DE COMUNICACIÓN QUE PERMITAN CONTAR CON UNA INFRAESTRUCTURA BASICA EN EL RUBRO DE CAMINOS Y CALLES PAVIMENTADAS PARA EL MEJORAMIENTO DE LA CALIDAD DE VIDA DE SUS HABITANTES	CONSTRUCCION, REHABILITACION Y PAVIMENTACION DE CALLES Y CAMINOS DE LA RED CAMINERA DEL MUNICIPIO	42	Pavimentación con asfalto del camino crucero-monte grande

**PLAN MUNICIPAL DE LA VILLA DE SAN BLAS ATEMPA, OAXACA**

Tierra blanca (Caja Vieja)	FORTALECIMIENTO A LA INFRESTRUCTURA CAMINERA EN MATERIA DE MANTENIMIENTO Y PAVIMENTACIONES DE LA RED CARRETERA DEL MUNICIPIO	ESTABLECER REDES DE COMUNICACIÓN QUE PERMITAN CONTAR CON UNA INFRAESTRUCTURA BASICA EN EL RUBRO DE CAMINOS Y CALLES PAVIMENTADAS PARA EL MEJORAMIENTO DE LA CALIDAD DE VIDA DE SUS HABITANTES	CONSTRUCCION, REHABILITACION Y PAVIMENTACION DE CALLES Y CAMINOS DE LA RED CAMINERA DEL MUNICIPIO	<b>47</b>	Rehabilitación de camino rural
Tierra Blanca	FORTALECIMIENTO A LA INFRESTRUCTURA CAMINERA EN MATERIA DE MANTENIMIENTO Y PAVIMENTACIONES DE LA RED CARRETERA DEL MUNICIPIO	ESTABLECER REDES DE COMUNICACIÓN QUE PERMITAN CONTAR CON UNA INFRAESTRUCTURA BASICA EN EL RUBRO DE CAMINOS Y CALLES PAVIMENTADAS PARA EL MEJORAMIENTO DE LA CALIDAD DE VIDA DE SUS HABITANTES	CONSTRUCCION, REHABILITACION Y PAVIMENTACION DE CALLES Y CAMINOS DE LA RED CAMINERA DEL MUNICIPIO	<b>52</b>	modernización de carretera a tierra blanca tramo 5+800 al 10+000
Rancho Llano	FORTALECIMIENTO A LA INFRESTRUCTURA CAMINERA EN MATERIA DE MANTENIMIENTO Y PAVIMENTACIONES DE LA RED CARRETERA DEL MUNICIPIO	ESTABLECER REDES DE COMUNICACIÓN QUE PERMITAN CONTAR CON UNA INFRAESTRUCTURA BASICA EN EL RUBRO DE CAMINOS Y CALLES PAVIMENTADAS PARA EL MEJORAMIENTO DE LA CALIDAD DE VIDA DE SUS HABITANTES	CONSTRUCCION, REHABILITACION Y PAVIMENTACION DE CALLES Y CAMINOS DE LA RED CAMINERA DEL MUNICIPIO	<b>43</b>	modernización de carretera a E. C. Rancho llano tramo 0+000 Km al 5+000
Rancho Llano sur	FORTALECIMIENTO A LA INFRESTRUCTURA CAMINERA EN MATERIA DE MANTENIMIENTO Y PAVIMENTACIONES DE LA RED CARRETERA DEL MUNICIPIO	ESTABLECER REDES DE COMUNICACIÓN QUE PERMITAN CONTAR CON UNA INFRAESTRUCTURA BASICA EN EL RUBRO DE CAMINOS Y CALLES PAVIMENTADAS PARA EL MEJORAMIENTO DE LA CALIDAD DE VIDA DE SUS HABITANTES	CONSTRUCCION, REHABILITACION Y PAVIMENTACION DE CALLES Y CAMINOS DE LA RED CAMINERA DEL MUNICIPIO	<b>53</b>	Pavimentación con concreto hidráulico del Acceso Principal primera etapa
Puente Madera	FORTALECIMIENTO A LA INFRESTRUCTURA CAMINERA EN MATERIA DE MANTENIMIENTO Y PAVIMENTACIONES DE LA RED CARRETERA DEL MUNICIPIO	ESTABLECER REDES DE COMUNICACIÓN QUE PERMITAN CONTAR CON UNA INFRAESTRUCTURA BASICA EN EL RUBRO DE CAMINOS Y CALLES PAVIMENTADAS PARA EL MEJORAMIENTO DE LA CALIDAD DE VIDA DE SUS HABITANTES	CONSTRUCCION, REHABILITACION Y PAVIMENTACION DE CALLES Y CAMINOS DE LA RED CAMINERA DEL MUNICIPIO	<b>54</b>	modernización de carretera a E. C. Puente Madera tramo 0+000 km al 4+000 km

**PLAN MUNICIPAL DE LA VILLA DE SAN BLAS ATEMPA, OAXACA**

Puente Madera	FORTALECIMIENTO A LA INFRESTRUCTURA CAMINERA EN MATERIA DE MANTENIMIENTO Y PAVIMENTACIONES DE LA RED CARRETERA DEL MUNICIPIO	ESTABLECER REDES DE COMUNICACIÓN QUE PERMITAN CONTAR CON UNA INFRAESTRUCTURA BASICA EN EL RUBRO DE CAMINOS Y CALLES PAVIMENTADAS PARA EL MEJORAMIENTO DE LA CALIDAD DE VIDA DE SUS HABITANTES	CONSTRUCCION, REHABILITACION Y PAVIMENTACION DE CALLES Y CAMINOS DE LA RED CAMINERA DEL MUNICIPIO	<b>114</b>	Rehabilitación del camino de terracería a la comunidad
San Blas Atempa	FORTALECIMIENTO A LA INFRESTRUCTURA CAMINERA EN MATERIA DE MANTENIMIENTO Y PAVIMENTACIONES DE LA RED CARRETERA DEL MUNICIPIO	ESTABLECER REDES DE COMUNICACIÓN QUE PERMITAN CONTAR CON UNA INFRAESTRUCTURA BASICA EN EL RUBRO DE CAMINOS Y CALLES PAVIMENTADAS PARA EL MEJORAMIENTO DE LA CALIDAD DE VIDA DE SUS HABITANTES	CONSTRUCCION, REHABILITACION Y PAVIMENTACION DE CALLES Y CAMINOS DE LA RED CAMINERA DEL MUNICIPIO	<b>83</b>	Construcción de puente, calle hombres ilustres
San Blas Atempa	FORTALECIMIENTO A LA INFRESTRUCTURA CAMINERA EN MATERIA DE MANTENIMIENTO Y PAVIMENTACIONES DE LA RED CARRETERA DEL MUNICIPIO	ESTABLECER REDES DE COMUNICACIÓN QUE PERMITAN CONTAR CON UNA INFRAESTRUCTURA BASICA EN EL RUBRO DE CAMINOS Y CALLES PAVIMENTADAS PARA EL MEJORAMIENTO DE LA CALIDAD DE VIDA DE SUS HABITANTES	CONSTRUCCION, REHABILITACION Y PAVIMENTACION DE CALLES Y CAMINOS DE LA RED CAMINERA DEL MUNICIPIO	<b>85</b>	Pavimento con concreto hidráulico en la calle electricista
San Blas Atempa (col. Torre)	FORTALECIMIENTO A LA INFRESTRUCTURA CAMINERA EN MATERIA DE MANTENIMIENTO Y PAVIMENTACIONES DE LA RED CARRETERA DEL MUNICIPIO	ESTABLECER REDES DE COMUNICACIÓN QUE PERMITAN CONTAR CON UNA INFRAESTRUCTURA BASICA EN EL RUBRO DE CAMINOS Y CALLES PAVIMENTADAS PARA EL MEJORAMIENTO DE LA CALIDAD DE VIDA DE SUS HABITANTES	CONSTRUCCION, REHABILITACION Y PAVIMENTACION DE CALLES Y CAMINOS DE LA RED CAMINERA DEL MUNICIPIO	<b>86</b>	pavimento con concreto hidráulico en la prolongación Matamoros
San Blas Atempa (col. Torre)	FORTALECIMIENTO A LA INFRESTRUCTURA CAMINERA EN MATERIA DE MANTENIMIENTO Y PAVIMENTACIONES DE LA RED CARRETERA DEL MUNICIPIO	ESTABLECER REDES DE COMUNICACIÓN QUE PERMITAN CONTAR CON UNA INFRAESTRUCTURA BASICA EN EL RUBRO DE CAMINOS Y CALLES PAVIMENTADAS PARA EL MEJORAMIENTO DE LA CALIDAD DE VIDA DE SUS HABITANTES	CONSTRUCCION, REHABILITACION Y PAVIMENTACION DE CALLES Y CAMINOS DE LA RED CAMINERA DEL MUNICIPIO	<b>87</b>	Pavimento con concreto hidráulico en la calle matamoros

**PLAN MUNICIPAL DE LA VILLA DE SAN BLAS ATEMPA, OAXACA**

San Blas Atempa	FORTALECIMIENTO A LA INFRESTRUCTURA CAMINERA EN MATERIA DE MANTENIMIENTO Y PAVIMENTACIONES DE LA RED CARRETERA DEL MUNICIPIO	ESTABLECER REDES DE COMUNICACIÓN QUE PERMITAN CONTAR CON UNA INFRAESTRUCTURA BASICA EN EL RUBRO DE CAMINOS Y CALLES PAVIMENTADAS PARA EL MEJORAMIENTO DE LA CALIDAD DE VIDA DE SUS HABITANTES	CONSTRUCCION, REHABILITACION Y PAVIMENTACION DE CALLES Y CAMINOS DE LA RED CAMINERA DEL MUNICIPIO	<b>88</b>	Rehabilitación del pavimento de concreto hidráulico en callejón Francisco I Madero
San Blas Atempa	FORTALECIMIENTO A LA INFRESTRUCTURA CAMINERA EN MATERIA DE MANTENIMIENTO Y PAVIMENTACIONES DE LA RED CARRETERA DEL MUNICIPIO	ESTABLECER REDES DE COMUNICACIÓN QUE PERMITAN CONTAR CON UNA INFRAESTRUCTURA BASICA EN EL RUBRO DE CAMINOS Y CALLES PAVIMENTADAS PARA EL MEJORAMIENTO DE LA CALIDAD DE VIDA DE SUS HABITANTES	CONSTRUCCION, REHABILITACION Y PAVIMENTACION DE CALLES Y CAMINOS DE LA RED CAMINERA DEL MUNICIPIO	<b>89</b>	Pavimentación con concreto hidráulico del callejón Hidalgo parte alta
San Blas Atempa	FORTALECIMIENTO A LA INFRESTRUCTURA CAMINERA EN MATERIA DE MANTENIMIENTO Y PAVIMENTACIONES DE LA RED CARRETERA DEL MUNICIPIO	ESTABLECER REDES DE COMUNICACIÓN QUE PERMITAN CONTAR CON UNA INFRAESTRUCTURA BASICA EN EL RUBRO DE CAMINOS Y CALLES PAVIMENTADAS PARA EL MEJORAMIENTO DE LA CALIDAD DE VIDA DE SUS HABITANTES	CONSTRUCCION, REHABILITACION Y PAVIMENTACION DE CALLES Y CAMINOS DE LA RED CAMINERA DEL MUNICIPIO	<b>90</b>	construcción de boulevard entronque carretera transísmica al D.I.F. Municipal
San Blas Atempa	FORTALECIMIENTO A LA INFRESTRUCTURA CAMINERA EN MATERIA DE MANTENIMIENTO Y PAVIMENTACIONES DE LA RED CARRETERA DEL MUNICIPIO	ESTABLECER REDES DE COMUNICACIÓN QUE PERMITAN CONTAR CON UNA INFRAESTRUCTURA BASICA EN EL RUBRO DE CAMINOS Y CALLES PAVIMENTADAS PARA EL MEJORAMIENTO DE LA CALIDAD DE VIDA DE SUS HABITANTES	CONSTRUCCION, REHABILITACION Y PAVIMENTACION DE CALLES Y CAMINOS DE LA RED CAMINERA DEL MUNICIPIO	<b>91</b>	Rehabilitación del acceso y Puente en la entrada del camino Real
San Blas Atempa	FORTALECIMIENTO A LA INFRESTRUCTURA CAMINERA EN MATERIA DE MANTENIMIENTO Y PAVIMENTACIONES DE LA RED CARRETERA DEL MUNICIPIO	ESTABLECER REDES DE COMUNICACIÓN QUE PERMITAN CONTAR CON UNA INFRAESTRUCTURA BASICA EN EL RUBRO DE CAMINOS Y CALLES PAVIMENTADAS PARA EL MEJORAMIENTO DE LA CALIDAD DE VIDA DE SUS HABITANTES	CONSTRUCCION, REHABILITACION Y PAVIMENTACION DE CALLES Y CAMINOS DE LA RED CAMINERA DEL MUNICIPIO	<b>92</b>	Pavimentación con concreto hidráulico en el callejón Constitución

**PLAN MUNICIPAL DE LA VILLA DE SAN BLAS ATEMPA, OAXACA**

San Blas Atempa	FORTALECIMIENTO A LA INFRESTRUCTURA CAMINERA EN MATERIA DE MANTENIMIENTO Y PAVIMENTACIONES DE LA RED CARRETERA DEL MUNICIPIO	ESTABLECER REDES DE COMUNICACIÓN QUE PERMITAN CONTAR CON UNA INFRAESTRUCTURA BASICA EN EL RUBRO DE CAMINOS Y CALLES PAVIMENTADAS PARA EL MEJORAMIENTO DE LA CALIDAD DE VIDA DE SUS HABITANTES	CONSTRUCCION, REHABILITACION Y PAVIMENTACION DE CALLES Y CAMINOS DE LA RED CAMINERA DEL MUNICIPIO	<b>94</b>	Pavimentación con concreto hidráulico en la calle 16 de Septiembre
San Blas Atempa	FORTALECIMIENTO A LA INFRESTRUCTURA CAMINERA EN MATERIA DE MANTENIMIENTO Y PAVIMENTACIONES DE LA RED CARRETERA DEL MUNICIPIO	ESTABLECER REDES DE COMUNICACIÓN QUE PERMITAN CONTAR CON UNA INFRAESTRUCTURA BASICA EN EL RUBRO DE CAMINOS Y CALLES PAVIMENTADAS PARA EL MEJORAMIENTO DE LA CALIDAD DE VIDA DE SUS HABITANTES	CONSTRUCCION, REHABILITACION Y PAVIMENTACION DE CALLES Y CAMINOS DE LA RED CAMINERA DEL MUNICIPIO	<b>95</b>	Pavimentación con concreto hidráulico de la calle Francisco cortes frente a la Iglesia de San Marcial
San Blas Atempa	FORTALECIMIENTO A LA INFRESTRUCTURA CAMINERA EN MATERIA DE MANTENIMIENTO Y PAVIMENTACIONES DE LA RED CARRETERA DEL MUNICIPIO	ESTABLECER REDES DE COMUNICACIÓN QUE PERMITAN CONTAR CON UNA INFRAESTRUCTURA BASICA EN EL RUBRO DE CAMINOS Y CALLES PAVIMENTADAS PARA EL MEJORAMIENTO DE LA CALIDAD DE VIDA DE SUS HABITANTES	CONSTRUCCION, REHABILITACION Y PAVIMENTACION DE CALLES Y CAMINOS DE LA RED CAMINERA DEL MUNICIPIO	<b>96</b>	Pavimentación con concreto hidráulico del callejón 2da. Privada
San Blas Atempa	FORTALECIMIENTO A LA INFRESTRUCTURA CAMINERA EN MATERIA DE MANTENIMIENTO Y PAVIMENTACIONES DE LA RED CARRETERA DEL MUNICIPIO	ESTABLECER REDES DE COMUNICACIÓN QUE PERMITAN CONTAR CON UNA INFRAESTRUCTURA BASICA EN EL RUBRO DE CAMINOS Y CALLES PAVIMENTADAS PARA EL MEJORAMIENTO DE LA CALIDAD DE VIDA DE SUS HABITANTES	CONSTRUCCION, REHABILITACION Y PAVIMENTACION DE CALLES Y CAMINOS DE LA RED CAMINERA DEL MUNICIPIO	<b>97</b>	Rehabilitación de pavimento con concreto hidráulico de diferentes calles de la ciudad
San Blas Atempa	FORTALECIMIENTO A LA INFRESTRUCTURA CAMINERA EN MATERIA DE MANTENIMIENTO Y PAVIMENTACIONES DE LA RED CARRETERA DEL MUNICIPIO	ESTABLECER REDES DE COMUNICACIÓN QUE PERMITAN CONTAR CON UNA INFRAESTRUCTURA BASICA EN EL RUBRO DE CAMINOS Y CALLES PAVIMENTADAS PARA EL MEJORAMIENTO DE LA CALIDAD DE VIDA DE SUS HABITANTES	CONSTRUCCION, REHABILITACION Y PAVIMENTACION DE CALLES Y CAMINOS DE LA RED CAMINERA DEL MUNICIPIO	<b>98</b>	Pavimentación con concreto hidráulico de la calle del Templo de la Iglesia Bautista

**PLAN MUNICIPAL DE LA VILLA DE SAN BLAS ATEMPA, OAXACA**

San Blas Atempa	FORTALECIMIENTO A LA INFRESTRUCTURA CAMINERA EN MATERIA DE MANTENIMIENTO Y PAVIMENTACIONES DE LA RED CARRETERA DEL MUNICIPIO	ESTABLECER REDES DE COMUNICACIÓN QUE PERMITAN CONTAR CON UNA INFRAESTRUCTURA BASICA EN EL RUBRO DE CAMINOS Y CALLES PAVIMENTADAS PARA EL MEJORAMIENTO DE LA CALIDAD DE VIDA DE SUS HABITANTES	CONSTRUCCION, REHABILITACION Y PAVIMENTACION DE CALLES Y CAMINOS DE LA RED CAMINERA DEL MUNICIPIO	<b>99</b>	Pavimentación con concreto hidráulico de la calle Matamoros colonia san Marcial
San Blas Atempa	FORTALECIMIENTO A LA INFRESTRUCTURA CAMINERA EN MATERIA DE MANTENIMIENTO Y PAVIMENTACIONES DE LA RED CARRETERA DEL MUNICIPIO	ESTABLECER REDES DE COMUNICACIÓN QUE PERMITAN CONTAR CON UNA INFRAESTRUCTURA BASICA EN EL RUBRO DE CAMINOS Y CALLES PAVIMENTADAS PARA EL MEJORAMIENTO DE LA CALIDAD DE VIDA DE SUS HABITANTES	CONSTRUCCION, REHABILITACION Y PAVIMENTACION DE CALLES Y CAMINOS DE LA RED CAMINERA DEL MUNICIPIO	<b>100</b>	Pavimentación con concreto hidráulico de la calle Constitución
San Blas Atempa	FORTALECIMIENTO A LA INFRESTRUCTURA CAMINERA EN MATERIA DE MANTENIMIENTO Y PAVIMENTACIONES DE LA RED CARRETERA DEL MUNICIPIO	ESTABLECER REDES DE COMUNICACIÓN QUE PERMITAN CONTAR CON UNA INFRAESTRUCTURA BASICA EN EL RUBRO DE CAMINOS Y CALLES PAVIMENTADAS PARA EL MEJORAMIENTO DE LA CALIDAD DE VIDA DE SUS HABITANTES	CONSTRUCCION, REHABILITACION Y PAVIMENTACION DE CALLES Y CAMINOS DE LA RED CAMINERA DEL MUNICIPIO	<b>101</b>	Rehabilitación del Puente Vehicular en la Calle Arcadio G. Molina
San Blas Atempa	FORTALECIMIENTO A LA INFRESTRUCTURA CAMINERA EN MATERIA DE MANTENIMIENTO Y PAVIMENTACIONES DE LA RED CARRETERA DEL MUNICIPIO	ESTABLECER REDES DE COMUNICACIÓN QUE PERMITAN CONTAR CON UNA INFRAESTRUCTURA BASICA EN EL RUBRO DE CAMINOS Y CALLES PAVIMENTADAS PARA EL MEJORAMIENTO DE LA CALIDAD DE VIDA DE SUS HABITANTES	CONSTRUCCION, REHABILITACION Y PAVIMENTACION DE CALLES Y CAMINOS DE LA RED CAMINERA DEL MUNICIPIO	<b>102</b>	Rehabilitación del Puente Vehicular en la Calle Benito Juárez
San Blas Atempa	FORTALECIMIENTO A LA INFRESTRUCTURA CAMINERA EN MATERIA DE MANTENIMIENTO Y PAVIMENTACIONES DE LA RED CARRETERA DEL MUNICIPIO	ESTABLECER REDES DE COMUNICACIÓN QUE PERMITAN CONTAR CON UNA INFRAESTRUCTURA BASICA EN EL RUBRO DE CAMINOS Y CALLES PAVIMENTADAS PARA EL MEJORAMIENTO DE LA CALIDAD DE VIDA DE SUS HABITANTES	CONSTRUCCION, REHABILITACION Y PAVIMENTACION DE CALLES Y CAMINOS DE LA RED CAMINERA DEL MUNICIPIO	<b>103</b>	Pavimentación con concreto Hidráulico en la calle Nicolás Bravo segunda Etapa parte alta

**PLAN MUNICIPAL DE LA VILLA DE SAN BLAS ATEMPA, OAXACA**

San Blas Atempa	FORTALECIMIENTO A LA INFRESTRUCTURA CAMINERA EN MATERIA DE MANTENIMIENTO Y PAVIMENTACIONES DE LA RED CARRETERA DEL MUNICIPIO	ESTABLECER REDES DE COMUNICACIÓN QUE PERMITAN CONTAR CON UNA INFRAESTRUCTURA BASICA EN EL RUBRO DE CAMINOS Y CALLES PAVIMENTADAS PARA EL MEJORAMIENTO DE LA CALIDAD DE VIDA DE SUS HABITANTES	CONSTRUCCION, REHABILITACION Y PAVIMENTACION DE CALLES Y CAMINOS DE LA RED CAMINERA DEL MUNICIPIO	<b>115</b>	Construcción con concreto hidráulico del canal de riego tramo san Blas – Santa Rosa de Lima
El Pitayal	FORTALECIMIENTO A LA INFRESTRUCTURA CAMINERA EN MATERIA DE MANTENIMIENTO Y PAVIMENTACIONES DE LA RED CARRETERA DEL MUNICIPIO	ESTABLECER REDES DE COMUNICACIÓN QUE PERMITAN CONTAR CON UNA INFRAESTRUCTURA BASICA EN EL RUBRO DE CAMINOS Y CALLES PAVIMENTADAS PARA EL MEJORAMIENTO DE LA CALIDAD DE VIDA DE SUS HABITANTES	CONSTRUCCION, REHABILITACION Y PAVIMENTACION DE CALLES Y CAMINOS DE LA RED CAMINERA DEL MUNICIPIO	<b>112</b>	Rehabilitación de camino rural
Nizarindani	FORTALECIMIENTO A LA INFRESTRUCTURA CAMINERA EN MATERIA DE MANTENIMIENTO Y PAVIMENTACIONES DE LA RED CARRETERA DEL MUNICIPIO	ESTABLECER REDES DE COMUNICACIÓN QUE PERMITAN CONTAR CON UNA INFRAESTRUCTURA BASICA EN EL RUBRO DE CAMINOS Y CALLES PAVIMENTADAS PARA EL MEJORAMIENTO DE LA CALIDAD DE VIDA DE SUS HABITANTES	CONSTRUCCION, REHABILITACION Y PAVIMENTACION DE CALLES Y CAMINOS DE LA RED CAMINERA DEL MUNICIPIO	<b>113</b>	Rehabilitación de camino rural



**PLAN MUNICIPAL DE LA VILLA DE SAN BLAS ATEMPA, OAXACA**

**EN EL RUBRO DE ESCUELAS:**

El atender los espacios educativos permite que los alumnos de la cabecera municipal y sus agencias puedan contar con escuelas dignas donde permee los conocimientos que ahí adquieren para darles las oportunidades de integración a la sociedad como alumnos que terminan los cursos escolares.

**CUADRO 78.- INFRAESTRUCTURA BASICA EDUCATIVA 2011**

MATRIZ DE LINEAS ESTRATEGICAS 2011					
RUBRO		INFRAESTRUCTURA BASICA EDUCATIVA			
PRIORIDADES DEL MUNICIPIO EN SU INFRAESTRUCTURA BASICA					
UBICACIÓN	SOLUCION ESTRATEGICA	OBJETIVO GENERAL	OBJETIVO ESPECIFICO (PROYECTOS)	No. DE PRIORIDAD	METAS
TIERRA BLANCA	FORTALECIMIENTO A LA INFRESTRUCTURA DE LAS INSTITUCIONES EDUCATIVAS EN MATERIA DE CONSTRUCCION Y MANTENIMIENTO DE ESPACIOS Y SERVICIOS DE LAS ESCUELAS DEL MUNICIPIO	ESTABLECER CONDICIONES OPTIMAS Y DE CALIDAD A LOS ALUMNOS Y MAESTROS CONTANDO CON UNA INFRAESTRUCTURA BASICA EN EL RUBRO DE ESCUELAS DE CALIDAD PARA MEJORAR EL APROVECHAMIENTO DEL ALUMNO	CONSTRUCCION Y REHABILITACION DE AULAS, BARDAS Y PLAZAS CIVICAS EN LAS DIFERENTES ESCUELAS DEL MUNICIPIO	17	CONSTRUCCION DE PLAZA CIVICA Y TECHADO EN LA ESCUELA "TELESECUNDARIA"
PUENTE MADERA	FORTALECIMIENTO A LA INFRESTRUCTURA DE LAS INSTITUCIONES EDUCATIVAS EN MATERIA DE CONSTRUCCION Y MANTENIMIENTO DE ESPACIOS Y SERVICIOS DE LAS ESCUELAS DEL MUNICIPIO	ESTABLECER CONDICIONES OPTIMAS Y DE CALIDAD A LOS ALUMNOS Y MAESTROS CONTANDO CON UNA INFRAESTRUCTURA BASICA EN EL RUBRO DE ESCUELAS DE CALIDAD PARA MEJORAR EL APROVECHAMIENTO DEL ALUMNO	CONSTRUCCION Y REHABILITACION DE AULAS, BARDAS Y PLAZAS CIVICAS EN LAS DIFERENTES ESCUELAS DEL MUNICIPIO	55	CONSTRUCCION DE AULA DE MEDIOS EN LA ESCUELA "TELESECUNDARIA"
PUENTE MADERA	FORTALECIMIENTO A LA INFRESTRUCTURA DE LAS INSTITUCIONES EDUCATIVAS EN MATERIA DE CONSTRUCCION Y MANTENIMIENTO DE ESPACIOS Y SERVICIOS DE LAS ESCUELAS DEL MUNICIPIO	ESTABLECER CONDICIONES OPTIMAS Y DE CALIDAD A LOS ALUMNOS Y MAESTROS CONTANDO CON UNA INFRAESTRUCTURA BASICA EN EL RUBRO DE ESCUELAS DE CALIDAD PARA MEJORAR EL APROVECHAMIENTO DEL ALUMNO	CONSTRUCCION Y REHABILITACION DE AULAS, BARDAS Y PLAZAS CIVICAS EN LAS DIFERENTES ESCUELAS DEL MUNICIPIO	67	REHABILITACION DE SANITARIOS DE LA ESCUELA PRIMARIA "VICTOR BARVO AHUJA"
PUENTE MADERA	FORTALECIMIENTO A LA INFRESTRUCTURA DE LAS INSTITUCIONES EDUCATIVAS EN MATERIA DE CONSTRUCCION Y MANTENIMIENTO DE ESPACIOS Y SERVICIOS DE LAS ESCUELAS DEL MUNICIPIO	ESTABLECER CONDICIONES OPTIMAS Y DE CALIDAD A LOS ALUMNOS Y MAESTROS CONTANDO CON UNA INFRAESTRUCTURA BASICA EN EL RUBRO DE ESCUELAS DE CALIDAD PARA MEJORAR EL APROVECHAMIENTO DEL ALUMNO	CONSTRUCCION Y REHABILITACION DE AULAS, BARDAS Y PLAZAS CIVICAS EN LAS DIFERENTES ESCUELAS DEL MUNICIPIO	68	CONSTRUCCION DE SANITARIOS DE LA ESCUELA BILINGÜE "20 DE NOVIEMBRE"

**PLAN MUNICIPAL DE LA VILLA DE SAN BLAS ATEMPA, OAXACA**

SAN BLAS ATEMPA	FORTALECIMIENTO A LA INFRESTRUCTURA DE LAS INSTITUCIONES EDUCATIVAS EN MATERIA DE CONSTRUCCION Y MANTENIMIENTO DE ESPACIOS Y SERVICIOS DE LAS ESCUELAS DEL MUNICIPIO	ESTABLECER CONDICIONES OPTIMAS Y DE CALIDAD A LOS ALUMNOS Y MAESTROS CONTANDO CON UNA INFRAESTRUCTURA BASICA EN EL RUBRO DE ESCUELAS DE CALIDAD PARA MEJORAR EL APROVECHAMIENTO DEL ALUMNO	CONSTRUCCION Y REHABILITACION DE AULAS, BARDAS Y PLAZAS CIVICAS EN LAS DIFERENTES ESCUELAS DEL MUNICIPIO	56	CONSTRUCCION DE OBRA COMPLEMENTARIA (BARDA PERIMETRAL) EN LA ESCUELA PRE-ESCOLAR "JULIO DE LA FUENTE" (DOLORES)
SAN BALS ATEMPA	FORTALECIMIENTO A LA INFRESTRUCTURA DE LAS INSTITUCIONES EDUCATIVAS EN MATERIA DE CONSTRUCCION Y MANTENIMIENTO DE ESPACIOS Y SERVICIOS DE LAS ESCUELAS DEL MUNICIPIO	ESTABLECER CONDICIONES OPTIMAS Y DE CALIDAD A LOS ALUMNOS Y MAESTROS CONTANDO CON UNA INFRAESTRUCTURA BASICA EN EL RUBRO DE ESCUELAS DE CALIDAD PARA MEJORAR EL APROVECHAMIENTO DEL ALUMNO	CONSTRUCCION Y REHABILITACION DE AULAS, BARDAS Y PLAZAS CIVICAS EN LAS DIFERENTES ESCUELAS DEL MUNICIPIO	57	CONSTRUCCION DE OBRA COMPLEMENTARIA (BARDA PERIMETRAL) EN LA ESCUELA PRE-ESCOLAR "JULIO DE LA FUENTE" (CENTRO)
SAN BLAS ATEMPA	FORTALECIMIENTO A LA INFRESTRUCTURA DE LAS INSTITUCIONES EDUCATIVAS EN MATERIA DE CONSTRUCCION Y MANTENIMIENTO DE ESPACIOS Y SERVICIOS DE LAS ESCUELAS DEL MUNICIPIO	ESTABLECER CONDICIONES OPTIMAS Y DE CALIDAD A LOS ALUMNOS Y MAESTROS CONTANDO CON UNA INFRAESTRUCTURA BASICA EN EL RUBRO DE ESCUELAS DE CALIDAD PARA MEJORAR EL APROVECHAMIENTO DEL ALUMNO	CONSTRUCCION Y REHABILITACION DE AULAS, BARDAS Y PLAZAS CIVICAS EN LAS DIFERENTES ESCUELAS DEL MUNICIPIO	58	CONSTRUCCION DE TRES AULAS DIDACTICAS EN LA ESC. PRIMARIA "ARCADIO G. MOLINA"
SAN BLAS ATEMPA	FORTALECIMIENTO A LA INFRESTRUCTURA DE LAS INSTITUCIONES EDUCATIVAS EN MATERIA DE CONSTRUCCION Y MANTENIMIENTO DE ESPACIOS Y SERVICIOS DE LAS ESCUELAS DEL MUNICIPIO	ESTABLECER CONDICIONES OPTIMAS Y DE CALIDAD A LOS ALUMNOS Y MAESTROS CONTANDO CON UNA INFRAESTRUCTURA BASICA EN EL RUBRO DE ESCUELAS DE CALIDAD PARA MEJORAR EL APROVECHAMIENTO DEL ALUMNO	CONSTRUCCION Y REHABILITACION DE AULAS, BARDAS Y PLAZAS CIVICAS EN LAS DIFERENTES ESCUELAS DEL MUNICIPIO	59	CONSTRUCCION DE CUATRO AULAS DIDACTICAS EN EL "COBAO No. 60"
SAN BLAS ATEMPA	FORTALECIMIENTO A LA INFRESTRUCTURA DE LAS INSTITUCIONES EDUCATIVAS EN MATERIA DE CONSTRUCCION Y MANTENIMIENTO DE ESPACIOS Y SERVICIOS DE LAS ESCUELAS DEL MUNICIPIO	ESTABLECER CONDICIONES OPTIMAS Y DE CALIDAD A LOS ALUMNOS Y MAESTROS CONTANDO CON UNA INFRAESTRUCTURA BASICA EN EL RUBRO DE ESCUELAS DE CALIDAD PARA MEJORAR EL APROVECHAMIENTO DEL ALUMNO	CONSTRUCCION Y REHABILITACION DE AULAS, BARDAS Y PLAZAS CIVICAS EN LAS DIFERENTES ESCUELAS DEL MUNICIPIO	60	CONSTRUCCION DE ANEXO SANITARIO EN LA ESC. PRIMARIA "ARCADIO G. MOLINA"
SAN BLA ATEMPA (COL. TORRE)	FORTALECIMIENTO A LA INFRESTRUCTURA DE LAS INSTITUCIONES EDUCATIVAS EN MATERIA DE CONSTRUCCION Y MANTENIMIENTO DE ESPACIOS Y SERVICIOS DE LAS ESCUELAS DEL MUNICIPIO	ESTABLECER CONDICIONES OPTIMAS Y DE CALIDAD A LOS ALUMNOS Y MAESTROS CONTANDO CON UNA INFRAESTRUCTURA BASICA EN EL RUBRO DE ESCUELAS DE CALIDAD PARA MEJORAR EL APROVECHAMIENTO DEL ALUMNO	CONSTRUCCION Y REHABILITACION DE AULAS, BARDAS Y PLAZAS CIVICAS EN LAS DIFERENTES ESCUELAS DEL MUNICIPIO	61	CONSTRUCCION DE OBRA COMPLEMENTARIA (BARDA PERIMETRAL) EN LA ESCUELA PRE-ESCOLAR "FRANCISCO CORTES"

**PLAN MUNICIPAL DE LA VILLA DE SAN BLAS ATEMPA, OAXACA**

SANTA ROSA DE LIMA	FORTALECIMIENTO A LA INFRESTRUCTURA DE LAS INSTITUCIONES EDUCATIVAS EN MATERIA DE CONSTRUCCION Y MANTENIMIENTO DE ESPACIOS Y SERVICIOS DE LAS ESCUELAS DEL MUNICIPIO	ESTABLECER CONDICIONES OPTIMAS Y DE CALIDAD A LOS ALUMNOS Y MAESTROS CONTANDO CON UNA INFRAESTRUCTURA BASICA EN EL RUBRO DE ESCUELAS DE CALIDAD PARA MEJORAR EL APROVECHAMIENTO DEL ALUMNO	CONSTRUCCION Y REHABILITACION DE AULAS, BARDAS Y PLAZAS CIVICAS EN LAS DIFERENTES ESCUELAS DEL MUNICIPIO	62	CONSTRUCCION DE DOS AULAS EN LA ESCUELA "TELESECUNDARIA"
SANTA ROSA DE LIMA	FORTALECIMIENTO A LA INFRESTRUCTURA DE LAS INSTITUCIONES EDUCATIVAS EN MATERIA DE CONSTRUCCION Y MANTENIMIENTO DE ESPACIOS Y SERVICIOS DE LAS ESCUELAS DEL MUNICIPIO	ESTABLECER CONDICIONES OPTIMAS Y DE CALIDAD A LOS ALUMNOS Y MAESTROS CONTANDO CON UNA INFRAESTRUCTURA BASICA EN EL RUBRO DE ESCUELAS DE CALIDAD PARA MEJORAR EL APROVECHAMIENTO DEL ALUMNO	CONSTRUCCION Y REHABILITACION DE AULAS, BARDAS Y PLAZAS CIVICAS EN LAS DIFERENTES ESCUELAS DEL MUNICIPIO	63	CONSTRUCCION DE AULA DIDACTICA EN LA ESCUELA PRE-ESCOLAR "MARGARITA MAZA DE JUAREZ"
SAN BLAS ATEMPA	FORTALECIMIENTO A LA INFRESTRUCTURA DE LAS INSTITUCIONES EDUCATIVAS EN MATERIA DE CONSTRUCCION Y MANTENIMIENTO DE ESPACIOS Y SERVICIOS DE LAS ESCUELAS DEL MUNICIPIO	ESTABLECER CONDICIONES OPTIMAS Y DE CALIDAD A LOS ALUMNOS Y MAESTROS CONTANDO CON UNA INFRAESTRUCTURA BASICA EN EL RUBRO DE ESCUELAS DE CALIDAD PARA MEJORAR EL APROVECHAMIENTO DEL ALUMNO	CONSTRUCCION Y REHABILITACION DE AULAS, BARDAS Y PLAZAS CIVICAS EN LAS DIFERENTES ESCUELAS DEL MUNICIPIO	65	CONSTRUCCION DE PLAZA CIVICA DE LA ESCUELA PRIMARIA "LIC. EMILIO GARCIA"
RANCHO LLANO	FORTALECIMIENTO A LA INFRESTRUCTURA DE LAS INSTITUCIONES EDUCATIVAS EN MATERIA DE CONSTRUCCION Y MANTENIMIENTO DE ESPACIOS Y SERVICIOS DE LAS ESCUELAS DEL MUNICIPIO	ESTABLECER CONDICIONES OPTIMAS Y DE CALIDAD A LOS ALUMNOS Y MAESTROS CONTANDO CON UNA INFRAESTRUCTURA BASICA EN EL RUBRO DE ESCUELAS DE CALIDAD PARA MEJORAR EL APROVECHAMIENTO DEL ALUMNO	CONSTRUCCION Y REHABILITACION DE AULAS, BARDAS Y PLAZAS CIVICAS EN LAS DIFERENTES ESCUELAS DEL MUNICIPIO	66	REHABILITACION DE AULAS DE LA ESCUELA PRIMARIA "LAZARO CARDENAS"

**PLAN MUNICIPAL DE LA VILLA DE SAN BLAS ATEMPA, OAXACA**

**CUADRO NUM. 79.- INFRAESTRUCTURA BASICA EDUCATIVA 2012**

MATRIZ DE LINEAS ESTRATEGICAS 2012					
RUBRO		INFRAESTRUCTURA BASICA EDUCATIVA			
PRIORIDADES DEL MUNICIPIO EN SU INFRAESTRUCTURA BASICA					
UBICACIÓN	SOLUCION ESTRATEGICA	OBJETIVO GENERAL	OBJETIVO ESPECIFICO (PROYECTOS)	NO. DE PRIORIDAD	METAS
RANCHO LLANO	FORTALECIMIENTO A LA INFRESTRUCTURA DE LAS INSTITUCIONES EDUCATIVAS EN MATERIA DE CONSTRUCCION Y MANTENIMIENTO DE ESPACIOS Y SERVICIOS DE LAS ESCUELAS DEL MUNICIPIO	ESTABLECER CONDICIONES OPTIMAS Y DE CALIDAD A LOS ALUMNOS Y MAESTROS CONTANDO CON UNA INFRAESTRUCTURA BASICA EN EL RUBRO DE ESCUELAS DE CALIDAD PARA MEJORAR EL APROVECHAMIENTO DEL ALUMNO	CONSTRUCCION Y REHABILITACION DE AULAS, BARDAS Y PLAZAS CIVICAS EN LAS DIFERENTES ESCUELAS DEL MUNICIPIO	13	CONSTRUCCIÓN DE OBRA COMPLEMENTARIA (TECHADO DE PLAZA CÍVICA ) EN LA ESC. TELESECUNDARIA
RANCHO LLANO	FORTALECIMIENTO A LA INFRESTRUCTURA DE LAS INSTITUCIONES EDUCATIVAS EN MATERIA DE CONSTRUCCION Y MANTENIMIENTO DE ESPACIOS Y SERVICIOS DE LAS ESCUELAS DEL MUNICIPIO	ESTABLECER CONDICIONES OPTIMAS Y DE CALIDAD A LOS ALUMNOS Y MAESTROS CONTANDO CON UNA INFRAESTRUCTURA BASICA EN EL RUBRO DE ESCUELAS DE CALIDAD PARA MEJORAR EL APROVECHAMIENTO DEL ALUMNO	CONSTRUCCION Y REHABILITACION DE AULAS, BARDAS Y PLAZAS CIVICAS EN LAS DIFERENTES ESCUELAS DEL MUNICIPIO	19	CONSTRUCCIÓN DE UN AULA DE LA ESCUELA PREESCOLAR "ENRIQUE C. REBSAMEN"
RANCHO LLANO	FORTALECIMIENTO A LA INFRESTRUCTURA DE LAS INSTITUCIONES EDUCATIVAS EN MATERIA DE CONSTRUCCION Y MANTENIMIENTO DE ESPACIOS Y SERVICIOS DE LAS ESCUELAS DEL MUNICIPIO	ESTABLECER CONDICIONES OPTIMAS Y DE CALIDAD A LOS ALUMNOS Y MAESTROS CONTANDO CON UNA INFRAESTRUCTURA BASICA EN EL RUBRO DE ESCUELAS DE CALIDAD PARA MEJORAR EL APROVECHAMIENTO DEL ALUMNO	CONSTRUCCION Y REHABILITACION DE AULAS, BARDAS Y PLAZAS CIVICAS EN LAS DIFERENTES ESCUELAS DEL MUNICIPIO	25	CONSTRUCCIÓN DE OBRA COMPLEMENTARIA (TECHADO DE PLAZA CÍVICA) EN LA ESCUELA PRIM. GENERAL "LÁZARO CÁRDENAS"
RANCHO LLANO	FORTALECIMIENTO A LA INFRESTRUCTURA DE LAS INSTITUCIONES EDUCATIVAS EN MATERIA DE CONSTRUCCION Y MANTENIMIENTO DE ESPACIOS Y SERVICIOS DE LAS ESCUELAS DEL MUNICIPIO	ESTABLECER CONDICIONES OPTIMAS Y DE CALIDAD A LOS ALUMNOS Y MAESTROS CONTANDO CON UNA INFRAESTRUCTURA BASICA EN EL RUBRO DE ESCUELAS DE CALIDAD PARA MEJORAR EL APROVECHAMIENTO DEL	CONSTRUCCION Y REHABILITACION DE AULAS, BARDAS Y PLAZAS CIVICAS EN LAS DIFERENTES ESCUELAS DEL MUNICIPIO	48	REHABILITACIÓN DE AULAS DE LA ESCUELA PRIMARIA GENERAL "LÁZARO CÁRDENAS"

**PLAN MUNICIPAL DE LA VILLA DE SAN BLAS ATEMPA, OAXACA**

		ALUMNO			
PUENTE MADERA	FORTALECIMIENTO A LA INFRESTRUCTURA DE LAS INSTITUCIONES EDUCATIVAS EN MATERIA DE CONSTRUCCION Y MANTENIMIENTO DE ESPACIOS Y SERVICIOS DE LAS ESCUELAS DEL MUNICIPIO	ESTABLECER CONDICIONES OPTIMAS Y DE CALIDAD A LOS ALUMNOS Y MAESTROS CONTANDO CON UNA INFRAESTRUCTURA BASICA EN EL RUBRO DE ESCUELAS DE CALIDAD PARA MEJORAR EL APROVECHAMIENTO DEL ALUMNO	CONSTRUCCION Y REHABILITACION DE AULAS, BARDAS Y PLAZAS CIVICAS EN LAS DIFERENTES ESCUELAS DEL MUNICIPIO	<b>20</b>	CONSTRUCCIÓN DE OBRA COMPLEMENTARA (PLAZA CÍVICA Y TECHADO) EN LA ESCUELA ING. "VÍCTOR BRAVO AHUJA "
PUENTE MADERA	FORTALECIMIENTO A LA INFRESTRUCTURA DE LAS INSTITUCIONES EDUCATIVAS EN MATERIA DE CONSTRUCCION Y MANTENIMIENTO DE ESPACIOS Y SERVICIOS DE LAS ESCUELAS DEL MUNICIPIO	ESTABLECER CONDICIONES OPTIMAS Y DE CALIDAD A LOS ALUMNOS Y MAESTROS CONTANDO CON UNA INFRAESTRUCTURA BASICA EN EL RUBRO DE ESCUELAS DE CALIDAD PARA MEJORAR EL APROVECHAMIENTO DEL ALUMNO	CONSTRUCCION Y REHABILITACION DE AULAS, BARDAS Y PLAZAS CIVICAS EN LAS DIFERENTES ESCUELAS DEL MUNICIPIO	<b>26</b>	CONSTRUCCIÓN DE UN AULA DE LA ESCUELA TELESECUNDARIA
PUENTE MADERA	FORTALECIMIENTO A LA INFRESTRUCTURA DE LAS INSTITUCIONES EDUCATIVAS EN MATERIA DE CONSTRUCCION Y MANTENIMIENTO DE ESPACIOS Y SERVICIOS DE LAS ESCUELAS DEL MUNICIPIO	ESTABLECER CONDICIONES OPTIMAS Y DE CALIDAD A LOS ALUMNOS Y MAESTROS CONTANDO CON UNA INFRAESTRUCTURA BASICA EN EL RUBRO DE ESCUELAS DE CALIDAD PARA MEJORAR EL APROVECHAMIENTO DEL ALUMNO	CONSTRUCCION Y REHABILITACION DE AULAS, BARDAS Y PLAZAS CIVICAS EN LAS DIFERENTES ESCUELAS DEL MUNICIPIO	<b>44</b>	CONSTRUCCIÓN DE OBRA COMPLEMENTARIA ( BARDA PERIMETRAL) EN LA ESCUELA ING. "VÍCTOR BRAVO AHUJA"
PUENTE MADERA	FORTALECIMIENTO A LA INFRESTRUCTURA DE LAS INSTITUCIONES EDUCATIVAS EN MATERIA DE CONSTRUCCION Y MANTENIMIENTO DE ESPACIOS Y SERVICIOS DE LAS ESCUELAS DEL MUNICIPIO	ESTABLECER CONDICIONES OPTIMAS Y DE CALIDAD A LOS ALUMNOS Y MAESTROS CONTANDO CON UNA INFRAESTRUCTURA BASICA EN EL RUBRO DE ESCUELAS DE CALIDAD PARA MEJORAR EL APROVECHAMIENTO DEL ALUMNO	CONSTRUCCION Y REHABILITACION DE AULAS, BARDAS Y PLAZAS CIVICAS EN LAS DIFERENTES ESCUELAS DEL MUNICIPIO	<b>49</b>	CONSTRUCCIÓN DE LA BARDA PERIMETRAL DE LA ESCUELA TELESECUNDARIA

**PLAN MUNICIPAL DE LA VILLA DE SAN BLAS ATEMPA, OAXACA**

MONTE GRANDE	FORTALECIMIENTO A LA INFRESTRUCTURA DE LAS INSTITUCIONES EDUCATIVAS EN MATERIA DE CONSTRUCCION Y MANTENIMIENTO DE ESPACIOS Y SERVICIOS DE LAS ESCUELAS DEL MUNICIPIO	ESTABLECER CONDICIONES OPTIMAS Y DE CALIDAD A LOS ALUMNOS Y MAESTROS CONTANDO CON UNA INFRAESTRUCTURA BASICA EN EL RUBRO DE ESCUELAS DE CALIDAD PARA MEJORAR EL APROVECHAMIENTO DEL ALUMNO	CONSTRUCCION Y REHABILITACION DE AULAS, BARDAS Y PLAZAS CIVICAS EN LAS DIFERENTES ESCUELAS DEL MUNICIPIO	<b>24</b>	CONSTRUCCIÓN DE OBRA COMPLEMENTARIA ( TECHADO DE LA PLAZA CÍVICA) DEL CENTRO DE EDUCACIÓN BILINGÜE REVOLUCIÓN
MONTE GRANDE	FORTALECIMIENTO A LA INFRESTRUCTURA DE LAS INSTITUCIONES EDUCATIVAS EN MATERIA DE CONSTRUCCION Y MANTENIMIENTO DE ESPACIOS Y SERVICIOS DE LAS ESCUELAS DEL MUNICIPIO	ESTABLECER CONDICIONES OPTIMAS Y DE CALIDAD A LOS ALUMNOS Y MAESTROS CONTANDO CON UNA INFRAESTRUCTURA BASICA EN EL RUBRO DE ESCUELAS DE CALIDAD PARA MEJORAR EL APROVECHAMIENTO DEL ALUMNO	CONSTRUCCION Y REHABILITACION DE AULAS, BARDAS Y PLAZAS CIVICAS EN LAS DIFERENTES ESCUELAS DEL MUNICIPIO	<b>30</b>	CONSTRUCCIÓN DE BARDA PERIMETRAL DE LA ESCUELA SECUNDARIA 16 DE SEPTIEMBRE
TIERRA BLANCA	FORTALECIMIENTO A LA INFRESTRUCTURA DE LAS INSTITUCIONES EDUCATIVAS EN MATERIA DE CONSTRUCCION Y MANTENIMIENTO DE ESPACIOS Y SERVICIOS DE LAS ESCUELAS DEL MUNICIPIO	ESTABLECER CONDICIONES OPTIMAS Y DE CALIDAD A LOS ALUMNOS Y MAESTROS CONTANDO CON UNA INFRAESTRUCTURA BASICA EN EL RUBRO DE ESCUELAS DE CALIDAD PARA MEJORAR EL APROVECHAMIENTO DEL ALUMNO	CONSTRUCCION Y REHABILITACION DE AULAS, BARDAS Y PLAZAS CIVICAS EN LAS DIFERENTES ESCUELAS DEL MUNICIPIO	<b>29</b>	REHABILITACIÓN DE ANEXO SANITARIO EN LA ESCUELA PRIMARIA “ VICENTE SUAREZ”
TIERRA BLANCA	FORTALECIMIENTO A LA INFRESTRUCTURA DE LAS INSTITUCIONES EDUCATIVAS EN MATERIA DE CONSTRUCCION Y MANTENIMIENTO DE ESPACIOS Y SERVICIOS DE LAS ESCUELAS DEL MUNICIPIO	ESTABLECER CONDICIONES OPTIMAS Y DE CALIDAD A LOS ALUMNOS Y MAESTROS CONTANDO CON UNA INFRAESTRUCTURA BASICA EN EL RUBRO DE ESCUELAS DE CALIDAD PARA MEJORAR EL APROVECHAMIENTO DEL ALUMNO	CONSTRUCCION Y REHABILITACION DE AULAS, BARDAS Y PLAZAS CIVICAS EN LAS DIFERENTES ESCUELAS DEL MUNICIPIO	<b>41</b>	CONSTRUCCIÓN DE BARDA PERIMETRAL DE LA ESCUELA PRIMARIA “VICENTE SUAREZ”
SANTA ROSA DE LIMA	FORTALECIMIENTO A LA INFRESTRUCTURA DE LAS INSTITUCIONES EDUCATIVAS EN MATERIA DE CONSTRUCCION Y MANTENIMIENTO DE ESPACIOS Y SERVICIOS DE LAS ESCUELAS DEL MUNICIPIO	ESTABLECER CONDICIONES OPTIMAS Y DE CALIDAD A LOS ALUMNOS Y MAESTROS CONTANDO CON UNA INFRAESTRUCTURA BASICA EN EL RUBRO DE ESCUELAS DE CALIDAD PARA MEJORAR EL APROVECHAMIENTO DEL ALUMNO	CONSTRUCCION Y REHABILITACION DE AULAS, BARDAS Y PLAZAS CIVICAS EN LAS DIFERENTES ESCUELAS DEL MUNICIPIO	<b>34</b>	CONSTRUCCIÓN DE AULA DIDÁCTICA EN LA ESC. PREESCOLAR “ MARGARITA MAZA DE JUÁREZ. “

**PLAN MUNICIPAL DE LA VILLA DE SAN BLAS ATEMPA, OAXACA**

SANTA ROSA DE LIMA	FORTALECIMIENTO A LA INFRESTRUCTURA DE LAS INSTITUCIONES EDUCATIVAS EN MATERIA DE CONSTRUCCION Y MANTENIMIENTO DE ESPACIOS Y SERVICIOS DE LAS ESCUELAS DEL MUNICIPIO	ESTABLECER CONDICIONES OPTIMAS Y DE CALIDAD A LOS ALUMNOS Y MAESTROS CONTANDO CON UNA INFRAESTRUCTURA BASICA EN EL RUBRO DE ESCUELAS DE CALIDAD PARA MEJORAR EL APROVECHAMIENTO DEL ALUMNO	CONSTRUCCION Y REHABILITACION DE AULAS, BARDAS Y PLAZAS CIVICAS EN LAS DIFERENTES ESCUELAS DEL MUNICIPIO	<b>40</b>	CONSTRUCCIÓN DE 2 AULAS EN LA ESCUELA TELESECUNDARIA
SAN BLAS ATEMPA	FORTALECIMIENTO A LA INFRESTRUCTURA DE LAS INSTITUCIONES EDUCATIVAS EN MATERIA DE CONSTRUCCION Y MANTENIMIENTO DE ESPACIOS Y SERVICIOS DE LAS ESCUELAS DEL MUNICIPIO	ESTABLECER CONDICIONES OPTIMAS Y DE CALIDAD A LOS ALUMNOS Y MAESTROS CONTANDO CON UNA INFRAESTRUCTURA BASICA EN EL RUBRO DE ESCUELAS DE CALIDAD PARA MEJORAR EL APROVECHAMIENTO DEL ALUMNO	CONSTRUCCION Y REHABILITACION DE AULAS, BARDAS Y PLAZAS CIVICAS EN LAS DIFERENTES ESCUELAS DEL MUNICIPIO	<b>39</b>	CONSTRUCCIÓN DE TECHADO DE LA PLAZA CÍVICA DE LA ESCUELA PRIMARIA LIC. " EMILIO GARCÍA"
SAN BLAS ATEMPA	FORTALECIMIENTO A LA INFRESTRUCTURA DE LAS INSTITUCIONES EDUCATIVAS EN MATERIA DE CONSTRUCCION Y MANTENIMIENTO DE ESPACIOS Y SERVICIOS DE LAS ESCUELAS DEL MUNICIPIO	ESTABLECER CONDICIONES OPTIMAS Y DE CALIDAD A LOS ALUMNOS Y MAESTROS CONTANDO CON UNA INFRAESTRUCTURA BASICA EN EL RUBRO DE ESCUELAS DE CALIDAD PARA MEJORAR EL APROVECHAMIENTO DEL ALUMNO	CONSTRUCCION Y REHABILITACION DE AULAS, BARDAS Y PLAZAS CIVICAS EN LAS DIFERENTES ESCUELAS DEL MUNICIPIO	<b>45</b>	CONSTRUCCIÓN DE 4 AULAS EN LA ESCUELA PRIMARIA "ARCADIO G. MOLINA"
SANTA ROSA DE LIMA	FORTALECIMIENTO A LA INFRESTRUCTURA DE LAS INSTITUCIONES EDUCATIVAS EN MATERIA DE CONSTRUCCION Y MANTENIMIENTO DE ESPACIOS Y SERVICIOS DE LAS ESCUELAS DEL MUNICIPIO	ESTABLECER CONDICIONES OPTIMAS Y DE CALIDAD A LOS ALUMNOS Y MAESTROS CONTANDO CON UNA INFRAESTRUCTURA BASICA EN EL RUBRO DE ESCUELAS DE CALIDAD PARA MEJORAR EL APROVECHAMIENTO DEL ALUMNO	CONSTRUCCION Y REHABILITACION DE AULAS, BARDAS Y PLAZAS CIVICAS EN LAS DIFERENTES ESCUELAS DEL MUNICIPIO	<b>46</b>	CONSTRUCCIÓN DE UN AULA EN LA ESCUELA PRIM. CRISTÓBAL COLON
SAN BLAS ATEMPA	FORTALECIMIENTO A LA INFRESTRUCTURA DE LAS INSTITUCIONES EDUCATIVAS EN MATERIA DE CONSTRUCCION Y MANTENIMIENTO DE ESPACIOS Y SERVICIOS DE LAS ESCUELAS DEL MUNICIPIO	ESTABLECER CONDICIONES OPTIMAS Y DE CALIDAD A LOS ALUMNOS Y MAESTROS CONTANDO CON UNA INFRAESTRUCTURA BASICA EN EL RUBRO DE ESCUELAS DE CALIDAD PARA MEJORAR EL APROVECHAMIENTO DEL ALUMNO	CONSTRUCCION Y REHABILITACION DE AULAS, BARDAS Y PLAZAS CIVICAS EN LAS DIFERENTES ESCUELAS DEL MUNICIPIO	<b>50</b>	CONSTRUCCIÓN DE OBRA (BARDA PERIMETRAL) EN LA ESC. PRIM."RAFAEL RAMÍREZ"

**PLAN MUNICIPAL DE LA VILLA DE SAN BLAS ATEMPA, OAXACA**

SAN BLAS ATEMPA	FORTALECIMIENTO A LA INFRESTRUCTURA DE LAS INSTITUCIONES EDUCATIVAS EN MATERIA DE CONSTRUCCION Y MANTENIMIENTO DE ESPACIOS Y SERVICIOS DE LAS ESCUELAS DEL MUNICIPIO	ESTABLECER CONDICIONES OPTIMAS Y DE CALIDAD A LOS ALUMNOS Y MAESTROS CONTANDO CON UNA INFRAESTRUCTURA BASICA EN EL RUBRO DE ESCUELAS DE CALIDAD PARA MEJORAR EL APROVECHAMIENTO DEL ALUMNO	CONSTRUCCION Y REHABILITACION DE AULAS, BARDAS Y PLAZAS CIVICAS EN LAS DIFERENTES ESCUELAS DEL MUNICIPIO	<b>55</b>	CONSTRUCCIÓN DE OBRA COMPLEMENTARIA ( BARDA PERIMETRAL) EN LA ESCUELA PREESCOLAR “ JULIO DE LA FUENTE” (DOLORES)
SAN BLAS ATEMPA	FORTALECIMIENTO A LA INFRESTRUCTURA DE LAS INSTITUCIONES EDUCATIVAS EN MATERIA DE CONSTRUCCION Y MANTENIMIENTO DE ESPACIOS Y SERVICIOS DE LAS ESCUELAS DEL MUNICIPIO	ESTABLECER CONDICIONES OPTIMAS Y DE CALIDAD A LOS ALUMNOS Y MAESTROS CONTANDO CON UNA INFRAESTRUCTURA BASICA EN EL RUBRO DE ESCUELAS DE CALIDAD PARA MEJORAR EL APROVECHAMIENTO DEL ALUMNO	CONSTRUCCION Y REHABILITACION DE AULAS, BARDAS Y PLAZAS CIVICAS EN LAS DIFERENTES ESCUELAS DEL MUNICIPIO	<b>58</b>	CONSTRUCCIÓN DE UN AULA EN LA ESCUELA PREESCOLAR “ JULIO DE LA FUENTE” COL. CENTRO
SAN BLAS ATEMPA (COL. TORRE)	FORTALECIMIENTO A LA INFRESTRUCTURA DE LAS INSTITUCIONES EDUCATIVAS EN MATERIA DE CONSTRUCCION Y MANTENIMIENTO DE ESPACIOS Y SERVICIOS DE LAS ESCUELAS DEL MUNICIPIO	ESTABLECER CONDICIONES OPTIMAS Y DE CALIDAD A LOS ALUMNOS Y MAESTROS CONTANDO CON UNA INFRAESTRUCTURA BASICA EN EL RUBRO DE ESCUELAS DE CALIDAD PARA MEJORAR EL APROVECHAMIENTO DEL ALUMNO	CONSTRUCCION Y REHABILITACION DE AULAS, BARDAS Y PLAZAS CIVICAS EN LAS DIFERENTES ESCUELAS DEL MUNICIPIO	<b>61</b>	CONSTRUCCIÓN DE OBRA COMPLEMENTARIA DE ( BARDA PERIMETRAL), PREESCOLAR “ FRANCISCO CORTES”
SAN BLAS ATEMPA	FORTALECIMIENTO A LA INFRESTRUCTURA DE LAS INSTITUCIONES EDUCATIVAS EN MATERIA DE CONSTRUCCION Y MANTENIMIENTO DE ESPACIOS Y SERVICIOS DE LAS ESCUELAS DEL MUNICIPIO	ESTABLECER CONDICIONES OPTIMAS Y DE CALIDAD A LOS ALUMNOS Y MAESTROS CONTANDO CON UNA INFRAESTRUCTURA BASICA EN EL RUBRO DE ESCUELAS DE CALIDAD PARA MEJORAR EL APROVECHAMIENTO DEL ALUMNO	CONSTRUCCION Y REHABILITACION DE AULAS, BARDAS Y PLAZAS CIVICAS EN LAS DIFERENTES ESCUELAS DEL MUNICIPIO	<b>104</b>	CONSTRUCCIÓN DE OBRA COMPLEMENTARIA DE (BARDA PERIMETRAL) EN LA ESC. PREESCOLAR “JULIO DE LA FUENTE” (CENTRO)
SAN BLAS ATEMPA	FORTALECIMIENTO A LA INFRESTRUCTURA DE LAS INSTITUCIONES EDUCATIVAS EN MATERIA DE CONSTRUCCION Y MANTENIMIENTO DE ESPACIOS Y SERVICIOS DE LAS ESCUELAS DEL MUNICIPIO	ESTABLECER CONDICIONES OPTIMAS Y DE CALIDAD A LOS ALUMNOS Y MAESTROS CONTANDO CON UNA INFRAESTRUCTURA BASICA EN EL RUBRO DE ESCUELAS DE CALIDAD PARA MEJORAR EL APROVECHAMIENTO DEL ALUMNO	CONSTRUCCION Y REHABILITACION DE AULAS, BARDAS Y PLAZAS CIVICAS EN LAS DIFERENTES ESCUELAS DEL MUNICIPIO	<b>105</b>	CONSTRUCCIÓN DE TRES AULAS DIDÁCTICAS , ESC. PRIM. “ARCADIO .G. MOLINA”



**PLAN MUNICIPAL DE LA VILLA DE SAN BLAS ATEMPA, OAXACA**

SAN BLAS ATEMPA	FORTALECIMIENTO A LA INFRESTRUCTURA DE LAS INSTITUCIONES EDUCATIVAS EN MATERIA DE CONSTRUCCION Y MANTENIMIENTO DE ESPACIOS Y SERVICIOS DE LAS ESCUELAS DEL MUNICIPIO	ESTABLECER CONDICIONES OPTIMAS Y DE CALIDAD A LOS ALUMNOS Y MAESTROS CONTANDO CON UNA INFRAESTRUCTURA BASICA EN EL RUBRO DE ESCUELAS DE CALIDAD PARA MEJORAR EL APROVECHAMIENTO DEL ALUMNO	CONSTRUCCION Y REHABILITACION DE AULAS, BARDAS Y PLAZAS CIVICAS EN LAS DIFERENTES ESCUELAS DEL MUNICIPIO	<b>106</b>	CONSTRUCCIÓN DE ANEXO SANITARIO EN LA ESCUELA PRIMARIA "ARCADIO G. MOLINA"
SAN BLAS ATEMPA	FORTALECIMIENTO A LA INFRESTRUCTURA DE LAS INSTITUCIONES EDUCATIVAS EN MATERIA DE CONSTRUCCION Y MANTENIMIENTO DE ESPACIOS Y SERVICIOS DE LAS ESCUELAS DEL MUNICIPIO	ESTABLECER CONDICIONES OPTIMAS Y DE CALIDAD A LOS ALUMNOS Y MAESTROS CONTANDO CON UNA INFRAESTRUCTURA BASICA EN EL RUBRO DE ESCUELAS DE CALIDAD PARA MEJORAR EL APROVECHAMIENTO DEL ALUMNO	CONSTRUCCION Y REHABILITACION DE AULAS, BARDAS Y PLAZAS CIVICAS EN LAS DIFERENTES ESCUELAS DEL MUNICIPIO	<b>107</b>	CONSTRUCCIÓN DE OBRA COMPLEMENTARIA (BIBLIOTECA )EN LA ESCUELA PRIMARIA " ARCADIO G. MOLINA"
SAN BLAS ATEMPA	FORTALECIMIENTO A LA INFRESTRUCTURA DE LAS INSTITUCIONES EDUCATIVAS EN MATERIA DE CONSTRUCCION Y MANTENIMIENTO DE ESPACIOS Y SERVICIOS DE LAS ESCUELAS DEL MUNICIPIO	ESTABLECER CONDICIONES OPTIMAS Y DE CALIDAD A LOS ALUMNOS Y MAESTROS CONTANDO CON UNA INFRAESTRUCTURA BASICA EN EL RUBRO DE ESCUELAS DE CALIDAD PARA MEJORAR EL APROVECHAMIENTO DEL ALUMNO	CONSTRUCCION Y REHABILITACION DE AULAS, BARDAS Y PLAZAS CIVICAS EN LAS DIFERENTES ESCUELAS DEL MUNICIPIO	<b>108</b>	CONSTRUCCIÓN DE OBRA COMPLEMENTARIA (CANCHA DE USOS MÚLTIPLES Y TECHADO DE PLAZA CÍVICA) EN LA ESCUELA PRIMARIA "ARCADIO G. MOLINA"
SAN BLAS ATEMPA	FORTALECIMIENTO A LA INFRESTRUCTURA DE LAS INSTITUCIONES EDUCATIVAS EN MATERIA DE CONSTRUCCION Y MANTENIMIENTO DE ESPACIOS Y SERVICIOS DE LAS ESCUELAS DEL MUNICIPIO	ESTABLECER CONDICIONES OPTIMAS Y DE CALIDAD A LOS ALUMNOS Y MAESTROS CONTANDO CON UNA INFRAESTRUCTURA BASICA EN EL RUBRO DE ESCUELAS DE CALIDAD PARA MEJORAR EL APROVECHAMIENTO DEL ALUMNO	CONSTRUCCION Y REHABILITACION DE AULAS, BARDAS Y PLAZAS CIVICAS EN LAS DIFERENTES ESCUELAS DEL MUNICIPIO	<b>109</b>	CONSTRUCCIÓN DE UN AULA EN LA ESCUELA PRIMARIA "LIC. EMILIO GARCÍA"
SAN BLAS ATEMPA	FORTALECIMIENTO A LA INFRESTRUCTURA DE LAS INSTITUCIONES EDUCATIVAS EN MATERIA DE CONSTRUCCION Y MANTENIMIENTO DE ESPACIOS Y SERVICIOS DE LAS ESCUELAS DEL MUNICIPIO	ESTABLECER CONDICIONES OPTIMAS Y DE CALIDAD A LOS ALUMNOS Y MAESTROS CONTANDO CON UNA INFRAESTRUCTURA BASICA EN EL RUBRO DE ESCUELAS DE CALIDAD PARA MEJORAR EL APROVECHAMIENTO DEL ALUMNO	CONSTRUCCION Y REHABILITACION DE AULAS, BARDAS Y PLAZAS CIVICAS EN LAS DIFERENTES ESCUELAS DEL MUNICIPIO	<b>110</b>	REHABILITACIÓN DE ANEXO SANITARIO EN LA ESCUELA PRIMARIA "LIC. EMILIO GARCÍA"

**PLAN MUNICIPAL DE LA VILLA DE SAN BLAS ATEMPA, OAXACA**

SAN BLAS ATEMPA	FORTALECIMIENTO A LA INFRESTRUCTURA DE LAS INSTITUCIONES EDUCATIVAS EN MATERIA DE CONSTRUCCION Y MANTENIMIENTO DE ESPACIOS Y SERVICIOS DE LAS ESCUELAS DEL MUNICIPIO	ESTABLECER CONDICIONES OPTIMAS Y DE CALIDAD A LOS ALUMNOS Y MAESTROS CONTANDO CON UNA INFRAESTRUCTURA BASICA EN EL RUBRO DE ESCUELAS DE CALIDAD PARA MEJORAR EL APROVECHAMIENTO DEL ALUMNO	CONSTRUCCION Y REHABILITACION DE AULAS, BARDAS Y PLAZAS CIVICAS EN LAS DIFERENTES ESCUELAS DEL MUNICIPIO	111	CONSTRUCCIÓN DE 3 AULAS Y ANEXOS (DIRECCIÓN Y SANITARIOS) EN LA ESCUELA PRIM. BILINGÜE LIDXI GUENDA BIANNI
SAN BLAS ATEMPA	FORTALECIMIENTO A LA INFRESTRUCTURA DE LAS INSTITUCIONES EDUCATIVAS EN MATERIA DE CONSTRUCCION Y MANTENIMIENTO DE ESPACIOS Y SERVICIOS DE LAS ESCUELAS DEL MUNICIPIO	ESTABLECER CONDICIONES OPTIMAS Y DE CALIDAD A LOS ALUMNOS Y MAESTROS CONTANDO CON UNA INFRAESTRUCTURA BASICA EN EL RUBRO DE ESCUELAS DE CALIDAD PARA MEJORAR EL APROVECHAMIENTO DEL ALUMNO	CONSTRUCCION Y REHABILITACION DE AULAS, BARDAS Y PLAZAS CIVICAS EN LAS DIFERENTES ESCUELAS DEL MUNICIPIO		CONSTRUCCIÓN DE 8 AULAS DIDÁCTICAS EN EL COBAO NO. 60
SAN BLAS ATEMPA	FORTALECIMIENTO A LA INFRESTRUCTURA DE LAS INSTITUCIONES EDUCATIVAS EN MATERIA DE CONSTRUCCION Y MANTENIMIENTO DE ESPACIOS Y SERVICIOS DE LAS ESCUELAS DEL MUNICIPIO	ESTABLECER CONDICIONES OPTIMAS Y DE CALIDAD A LOS ALUMNOS Y MAESTROS CONTANDO CON UNA INFRAESTRUCTURA BASICA EN EL RUBRO DE ESCUELAS DE CALIDAD PARA MEJORAR EL APROVECHAMIENTO DEL ALUMNO	CONSTRUCCION Y REHABILITACION DE AULAS, BARDAS Y PLAZAS CIVICAS EN LAS DIFERENTES ESCUELAS DEL MUNICIPIO		CONSTRUCCION DE SALON DE USOS MULTIPLES EN LA ESC PRIM. . "ARCADIO G. MOLINA"

**PLAN MUNICIPAL DE LA VILLA DE SAN BLAS ATEMPA, OAXACA**

**EN EL RUBRO DE EL SERVICIO DE ELECTRIFICACIÓN:**

Se requiere fortalecer las redes de distribución de Energía Eléctrica para que cada ciudadano del municipio y sus agencias cuenten con este servicio básico que le permita contar con mejores condiciones de supervivencia y brindarles el desarrollo sustentable que se desea.

**CUADRO 80.- INFRAESTRUCTURA BASICA EN ELECTRIFICACION 2011**

MATRIZ DE LINEAS ESTRATEGICAS 2011					
RUBRO		INFRAESTRUCTURA BASICA EN ELECTRIFICACION			
PRIORIDADES DEL MUNICIPIO EN SU INFRAESTRUCTURA BASICA					
UBICACIÓN	SOLUCION ESTRATEGICA	OBJETIVO GENERAL	OBJETIVO ESPECIFICO (PROYECTOS)	No. DE PRIORIDAD	METAS
RANCHO LLANO	FORTALECIMIENTO A LA INFRESTRUCTURA DE LAS REDES DE ENERGIA ELECTRICA EN MATERIA DE CONSTRUCCION Y MANTENIMIENTO Y AMPLIACION DE LAS REDES ELECTRICAS EN EL MUNICIPIO Y SUS COMUNIDADES	ESTABLECER CONDICIONES OPTIMAS Y DE CALIDAD EN LOS SERVICION PARA QUE TODOS LOS HABITANTES DEL MUNICIPIO CUENTEN CON SERVICIOS DE ELECTRIFICACION DE CALIDAD	CONSTRUCCION, REHABILITACION Y AMPLIACIONES DE REDES ELECTRICAS EN LA CABECERA MUNICIPAL Y SUS COMUNIDADES	19	AMPLIACION DE LA RED DE ENERGIA ELECTRICA EN EL PUENTE GUIGULLUSHI A CARRETERA FEDERAL
RANCHO LLANO	FORTALECIMIENTO A LA INFRESTRUCTURA DE LAS REDES DE ENERGIA ELECTRICA EN MATERIA DE CONSTRUCCION Y MANTENIMIENTO Y AMPLIACION DE LAS REDES ELECTRICAS EN EL MUNICIPIO Y SUS COMUNIDADES	ESTABLECER CONDICIONES OPTIMAS Y DE CALIDAD EN LOS SERVICION PARA QUE TODOS LOS HABITANTES DEL MUNICIPIO CUENTEN CON SERVICIOS DE ELECTRIFICACION DE CALIDAD	CONSTRUCCION, REHABILITACION Y AMPLIACIONES DE REDES ELECTRICAS EN LA CABECERA MUNICIPAL Y SUS COMUNIDADES	54	REHABILITACION DE LA RED DE ENERGIA ELECTRICA
RANCHO LLANO (NORTE COL. NUEVA)	FORTALECIMIENTO A LA INFRESTRUCTURA DE LAS REDES DE ENERGIA ELECTRICA EN MATERIA DE CONSTRUCCION Y MANTENIMIENTO Y AMPLIACION DE LAS REDES ELECTRICAS EN EL MUNICIPIO Y SUS COMUNIDADES	ESTABLECER CONDICIONES OPTIMAS Y DE CALIDAD EN LOS SERVICION PARA QUE TODOS LOS HABITANTES DEL MUNICIPIO CUENTEN CON SERVICIOS DE ELECTRIFICACION DE CALIDAD	CONSTRUCCION, REHABILITACION Y AMPLIACIONES DE REDES ELECTRICAS EN LA CABECERA MUNICIPAL Y SUS COMUNIDADES	52	AMPLIACION DE LA RED DE ENERGIA ELECTRICA

**PLAN MUNICIPAL DE LA VILLA DE SAN BLAS ATEMPA, OAXACA**

SAN BLAS ATEMPA	FORTALECIMIENTO A LA INFRESTRUCTURA DE LAS REDES DE ENERGIA ELECTRICA EN MATERIA DE CONSTRUCCION Y MANTENIMIENTO Y AMPLIACION DE LAS REDES ELECTRICAS EN EL MUNICIPIO Y SUS COMUNIDADES	ESTABLECER CONDICIONES OPTIMAS Y DE CALIDAD EN LOS SERVICION PARA QUE TODOS LOS HABITANTES DEL MUNICIPIO CUENTEN CON SERVICIOS DE ELECTRIFICACION DE CALIDAD	CONSTRUCCION, REHABILITACION Y AMPLIACIONES DE REDES ELECTRICAS EN LA CABECERA MUNICIPAL Y SUS COMUNIDADES	44	MODERNIZACION DEL ALUMBRADO PUBLICO (CAMBIO DE LUMINARIAS)
SAN BLAS ATEMPA (COL. SAN MARCIAL)	FORTALECIMIENTO A LA INFRESTRUCTURA DE LAS REDES DE ENERGIA ELECTRICA EN MATERIA DE CONSTRUCCION Y MANTENIMIENTO Y AMPLIACION DE LAS REDES ELECTRICAS EN EL MUNICIPIO Y SUS COMUNIDADES	ESTABLECER CONDICIONES OPTIMAS Y DE CALIDAD EN LOS SERVICION PARA QUE TODOS LOS HABITANTES DEL MUNICIPIO CUENTEN CON SERVICIOS DE ELECTRIFICACION DE CALIDAD	CONSTRUCCION, REHABILITACION Y AMPLIACIONES DE REDES ELECTRICAS EN LA CABECERA MUNICIPAL Y SUS COMUNIDADES	45	AMPLIACION DE ENERGIA ELECTRICA
SAN BLAS ATEMPA	FORTALECIMIENTO A LA INFRESTRUCTURA DE LAS REDES DE ENERGIA ELECTRICA EN MATERIA DE CONSTRUCCION Y MANTENIMIENTO Y AMPLIACION DE LAS REDES ELECTRICAS EN EL MUNICIPIO Y SUS COMUNIDADES	ESTABLECER CONDICIONES OPTIMAS Y DE CALIDAD EN LOS SERVICION PARA QUE TODOS LOS HABITANTES DEL MUNICIPIO CUENTEN CON SERVICIOS DE ELECTRIFICACION DE CALIDAD	CONSTRUCCION, REHABILITACION Y AMPLIACIONES DE REDES ELECTRICAS EN LA CABECERA MUNICIPAL Y SUS COMUNIDADES	46	AMPLIACION DE ENERGIA ELECTRICA CALLEJON MATAMOROS
SAN BLAS ATEMPA (COL. LACHIHUINI JHON MELO)	FORTALECIMIENTO A LA INFRESTRUCTURA DE LAS REDES DE ENERGIA ELECTRICA EN MATERIA DE CONSTRUCCION Y MANTENIMIENTO Y AMPLIACION DE LAS REDES ELECTRICAS EN EL MUNICIPIO Y SUS COMUNIDADES	ESTABLECER CONDICIONES OPTIMAS Y DE CALIDAD EN LOS SERVICION PARA QUE TODOS LOS HABITANTES DEL MUNICIPIO CUENTEN CON SERVICIOS DE ELECTRIFICACION DE CALIDAD	CONSTRUCCION, REHABILITACION Y AMPLIACIONES DE REDES ELECTRICAS EN LA CABECERA MUNICIPAL Y SUS COMUNIDADES	47	AMPLIACION DE LA RED DE ENERGIA ELECTRICA
SAN BLAS ATEMPA (COL. COSTA VERDE)	FORTALECIMIENTO A LA INFRESTRUCTURA DE LAS REDES DE ENERGIA ELECTRICA EN MATERIA DE CONSTRUCCION Y MANTENIMIENTO Y AMPLIACION DE LAS REDES ELECTRICAS EN EL MUNICIPIO Y SUS COMUNIDADES	ESTABLECER CONDICIONES OPTIMAS Y DE CALIDAD EN LOS SERVICION PARA QUE TODOS LOS HABITANTES DEL MUNICIPIO CUENTEN CON SERVICIOS DE ELECTRIFICACION DE CALIDAD	CONSTRUCCION, REHABILITACION Y AMPLIACIONES DE REDES ELECTRICAS EN LA CABECERA MUNICIPAL Y SUS COMUNIDADES	48	AMPLIACION DE LA RED DE ENERGIA ELECTRICA
SAN BLAS ATEMPA (COL. CAMPO TORRE)	FORTALECIMIENTO A LA INFRESTRUCTURA DE LAS REDES DE ENERGIA ELECTRICA EN MATERIA DE CONSTRUCCION Y MANTENIMIENTO Y AMPLIACION DE LAS REDES ELECTRICAS EN EL MUNICIPIO Y SUS COMUNIDADES	ESTABLECER CONDICIONES OPTIMAS Y DE CALIDAD EN LOS SERVICION PARA QUE TODOS LOS HABITANTES DEL MUNICIPIO CUENTEN CON SERVICIOS DE ELECTRIFICACION DE CALIDAD	CONSTRUCCION, REHABILITACION Y AMPLIACIONES DE REDES ELECTRICAS EN LA CABECERA MUNICIPAL Y SUS COMUNIDADES	53	AMPLIACION DE LA RED DE ENERGIA ELECTRICA

**PLAN MUNICIPAL DE LA VILLA DE SAN BLAS ATEMPA, OAXACA**

SANTA ROSA DE LIMA	FORTALECIMIENTO A LA INFRESTRUCTURA DE LAS REDES DE ENERGIA ELECTRICA EN MATERIA DE CONSTRUCCION Y MANTENIMIENTO Y AMPLIACION DE LAS REDES ELECTRICAS EN EL MUNICIPIO Y SUS COMUNIDADES	ESTABLECER CONDICIONES OPTIMAS Y DE CALIDAD EN LOS SERVICION PARA QUE TODOS LOS HABITANTES DEL MUNICIPIO CUENTEN CON SERVICIOS DE ELECTRIFICACION DE CALIDAD	CONSTRUCCION, REHABILITACION Y AMPLIACIONES DE REDES ELECTRICAS EN LA CABECERA MUNICIPAL Y SUS COMUNIDADES	49	CONSTRUCCION DE LA RED DE ENERGIA ELECTRICA EN LA CARRETERA A SANTA ROSA DE LIMA
SANTA ROSA DE LIMA	FORTALECIMIENTO A LA INFRESTRUCTURA DE LAS REDES DE ENERGIA ELECTRICA EN MATERIA DE CONSTRUCCION Y MANTENIMIENTO Y AMPLIACION DE LAS REDES ELECTRICAS EN EL MUNICIPIO Y SUS COMUNIDADES	ESTABLECER CONDICIONES OPTIMAS Y DE CALIDAD EN LOS SERVICION PARA QUE TODOS LOS HABITANTES DEL MUNICIPIO CUENTEN CON SERVICIOS DE ELECTRIFICACION DE CALIDAD	CONSTRUCCION, REHABILITACION Y AMPLIACIONES DE REDES ELECTRICAS EN LA CABECERA MUNICIPAL Y SUS COMUNIDADES	50	CONSTRUCCION DE LA RED DE ENERGIA ELECTRICA EN LA CALLE MIGUEL HIDALGO
PUENTE MADERA	FORTALECIMIENTO A LA INFRESTRUCTURA DE LAS REDES DE ENERGIA ELECTRICA EN MATERIA DE CONSTRUCCION Y MANTENIMIENTO Y AMPLIACION DE LAS REDES ELECTRICAS EN EL MUNICIPIO Y SUS COMUNIDADES	ESTABLECER CONDICIONES OPTIMAS Y DE CALIDAD EN LOS SERVICION PARA QUE TODOS LOS HABITANTES DEL MUNICIPIO CUENTEN CON SERVICIOS DE ELECTRIFICACION DE CALIDAD	CONSTRUCCION, REHABILITACION Y AMPLIACIONES DE REDES ELECTRICAS EN LA CABECERA MUNICIPAL Y SUS COMUNIDADES	51	CONSTRUCCION DE LA RED DE ENERGIA ELECTRICA

**CUADRO NUM. 81.- INFRAESTRUCTURA BASICA EN ELECTRIFICACION 2012**

MATRIZ DE LINEAS ESTRATEGICAS 2012					
RUBRO		INFRAESTRUCTURA BASICA EN ELECTRIFICACION			
PRIORIDADES DEL MUNICIPIO EN SU INFRAESTRUCTURA BASICA					
UBICACIÓN	SOLUCION ESTRATEGICA	OBJETIVO GENERAL	OBJETIVO ESPECIFICO (PROYECTOS)	NO. DE PRIORIDAD	METAS
RANCHO LLANO	FORTALECIMIENTO A LA INFRESTRUCTURA DE LAS REDES DE ENERGIA ELECTRICA EN MATERIA DE CONSTRUCCION Y MANTENIMIENTO Y AMPLIACION DE LAS REDES ELECTRICAS EN EL MUNICIPIO Y SUS COMUNIDADES	ESTABLECER CONDICIONES OPTIMAS Y DE CALIDAD EN LOS SERVICION PARA QUE TODOS LOS HABITANTES DEL MUNICIPIO CUENTEN CON SERVICIOS DE ELECTRIFICACION DE CALIDAD	CONSTRUCCION, REHABILITACION Y AMPLIACIONES DE REDES ELECTRICAS EN LA CABECERA MUNICIPAL Y SUS COMUNIDADES	7	REHABILITACIÓN DE LA RED DE ENERGÍA ELÉCTRICA

**PLAN MUNICIPAL DE LA VILLA DE SAN BLAS ATEMPA, OAXACA**

RANCHO LLANO	FORTALECIMIENTO A LA INFRESTRUCTURA DE LAS REDES DE ENERGIA ELECTRICA EN MATERIA DE CONSTRUCCION Y MANTENIMIENTO Y AMPLIACION DE LAS REDES ELECTRICAS EN EL MUNICIPIO Y SUS COMUNIDADES	ESTABLECER CONDICIONES OPTIMAS Y DE CALIDAD EN LOS SERVICION PARA QUE TODOS LOS HABITANTES DEL MUNICIPIO CUENTEN CON SERVICIOS DE ELECTRIFICACION DE CALIDAD	CONSTRUCCION, REHABILITACION Y AMPLIACIONES DE REDES ELECTRICAS EN LA CABECERA MUNICIPAL Y SUS COMUNIDADES	37	AMPLIACIÓN DE ENERGÍA ELÉCTRICA EN LA ENTRADA DE SAN ANTONIO
RANCHO LLANO NORTE	FORTALECIMIENTO A LA INFRESTRUCTURA DE LAS REDES DE ENERGIA ELECTRICA EN MATERIA DE CONSTRUCCION Y MANTENIMIENTO Y AMPLIACION DE LAS REDES ELECTRICAS EN EL MUNICIPIO Y SUS COMUNIDADES	ESTABLECER CONDICIONES OPTIMAS Y DE CALIDAD EN LOS SERVICION PARA QUE TODOS LOS HABITANTES DEL MUNICIPIO CUENTEN CON SERVICIOS DE ELECTRIFICACION DE CALIDAD	CONSTRUCCION, REHABILITACION Y AMPLIACIONES DE REDES ELECTRICAS EN LA CABECERA MUNICIPAL Y SUS COMUNIDADES	57	AMPLIACIÓN DE LA RED DE ENERGÍA ELÉCTRICA
RANCHO LLANO	FORTALECIMIENTO A LA INFRESTRUCTURA DE LAS REDES DE ENERGIA ELECTRICA EN MATERIA DE CONSTRUCCION Y MANTENIMIENTO Y AMPLIACION DE LAS REDES ELECTRICAS EN EL MUNICIPIO Y SUS COMUNIDADES	ESTABLECER CONDICIONES OPTIMAS Y DE CALIDAD EN LOS SERVICION PARA QUE TODOS LOS HABITANTES DEL MUNICIPIO CUENTEN CON SERVICIOS DE ELECTRIFICACION DE CALIDAD	CONSTRUCCION, REHABILITACION Y AMPLIACIONES DE REDES ELECTRICAS EN LA CABECERA MUNICIPAL Y SUS COMUNIDADES	60	AMPLIACIÓN DEL ALUMBRADO PUBLICO
SANTA ROSA DE LIMA	FORTALECIMIENTO A LA INFRESTRUCTURA DE LAS REDES DE ENERGIA ELECTRICA EN MATERIA DE CONSTRUCCION Y MANTENIMIENTO Y AMPLIACION DE LAS REDES ELECTRICAS EN EL MUNICIPIO Y SUS COMUNIDADES	ESTABLECER CONDICIONES OPTIMAS Y DE CALIDAD EN LOS SERVICION PARA QUE TODOS LOS HABITANTES DEL MUNICIPIO CUENTEN CON SERVICIOS DE ELECTRIFICACION DE CALIDAD	CONSTRUCCION, REHABILITACION Y AMPLIACIONES DE REDES ELECTRICAS EN LA CABECERA MUNICIPAL Y SUS COMUNIDADES	16	AMPLIACIÓN DE LA RED DE ENERGÍA ELÉCTRICA DE LA CALLE DEPORTIVA
SANTA ROSA DE LIMA	FORTALECIMIENTO A LA INFRESTRUCTURA DE LAS REDES DE ENERGIA ELECTRICA EN MATERIA DE CONSTRUCCION Y MANTENIMIENTO Y AMPLIACION DE LAS REDES ELECTRICAS EN EL MUNICIPIO Y SUS COMUNIDADES	ESTABLECER CONDICIONES OPTIMAS Y DE CALIDAD EN LOS SERVICION PARA QUE TODOS LOS HABITANTES DEL MUNICIPIO CUENTEN CON SERVICIOS DE ELECTRIFICACION DE CALIDAD	CONSTRUCCION, REHABILITACION Y AMPLIACIONES DE REDES ELECTRICAS EN LA CABECERA MUNICIPAL Y SUS COMUNIDADES	51	CONSTRUCCIÓN DE LA RED DE ENERGÍA ELÉCTRICA EN LA CALLE MIGUEL HIDALGO

**PLAN MUNICIPAL DE LA VILLA DE SAN BLAS ATEMPA, OAXACA**

SANTA ROSA DE LIMA (COLONIA NUEVA)	FORTALECIMIENTO A LA INFRESTRUCTURA DE LAS REDES DE ENERGIA ELECTRICA EN MATERIA DE CONSTRUCCION Y MANTENIMIENTO Y AMPLIACION DE LAS REDES ELECTRICAS EN EL MUNICIPIO Y SUS COMUNIDADES	ESTABLECER CONDICIONES OPTIMAS Y DE CALIDAD EN LOS SERVICION PARA QUE TODOS LOS HABITANTES DEL MUNICIPIO CUENTEN CON SERVICIOS DE ELECTRIFICACION DE CALIDAD	CONSTRUCCION, REHABILITACION Y AMPLIACIONES DE REDES ELECTRICAS EN LA CABECERA MUNICIPAL Y SUS COMUNIDADES	56	AMPLIACIÓN DE LA RED DE ENERGÍA ELÉCTRICA EN LA CARRETERA A SANTA ROSA DE LIMA
MONTE GRANDE	FORTALECIMIENTO A LA INFRESTRUCTURA DE LAS REDES DE ENERGIA ELECTRICA EN MATERIA DE CONSTRUCCION Y MANTENIMIENTO Y AMPLIACION DE LAS REDES ELECTRICAS EN EL MUNICIPIO Y SUS COMUNIDADES	ESTABLECER CONDICIONES OPTIMAS Y DE CALIDAD EN LOS SERVICION PARA QUE TODOS LOS HABITANTES DEL MUNICIPIO CUENTEN CON SERVICIOS DE ELECTRIFICACION DE CALIDAD	CONSTRUCCION, REHABILITACION Y AMPLIACIONES DE REDES ELECTRICAS EN LA CABECERA MUNICIPAL Y SUS COMUNIDADES	18	AMPLIACIÓN DE LA RED DE ENERGÍA ELÉCTRICA
TIERRA BLANCA (CAJA VIEJA)	FORTALECIMIENTO A LA INFRESTRUCTURA DE LAS REDES DE ENERGIA ELECTRICA EN MATERIA DE CONSTRUCCION Y MANTENIMIENTO Y AMPLIACION DE LAS REDES ELECTRICAS EN EL MUNICIPIO Y SUS COMUNIDADES	ESTABLECER CONDICIONES OPTIMAS Y DE CALIDAD EN LOS SERVICION PARA QUE TODOS LOS HABITANTES DEL MUNICIPIO CUENTEN CON SERVICIOS DE ELECTRIFICACION DE CALIDAD	CONSTRUCCION, REHABILITACION Y AMPLIACIONES DE REDES ELECTRICAS EN LA CABECERA MUNICIPAL Y SUS COMUNIDADES	35	AMPLIACIÓN DE LA RED DE ENERGÍA ELÉCTRICA
SAN BLAS ATEMPA	FORTALECIMIENTO A LA INFRESTRUCTURA DE LAS REDES DE ENERGIA ELECTRICA EN MATERIA DE CONSTRUCCION Y MANTENIMIENTO Y AMPLIACION DE LAS REDES ELECTRICAS EN EL MUNICIPIO Y SUS COMUNIDADES	ESTABLECER CONDICIONES OPTIMAS Y DE CALIDAD EN LOS SERVICION PARA QUE TODOS LOS HABITANTES DEL MUNICIPIO CUENTEN CON SERVICIOS DE ELECTRIFICACION DE CALIDAD	CONSTRUCCION, REHABILITACION Y AMPLIACIONES DE REDES ELECTRICAS EN LA CABECERA MUNICIPAL Y SUS COMUNIDADES	74	MODERNIZACIÓN DEL ALUMBRADO PÚBLICO (CAMBIO DE LUMINARIAS)
SAN BLAS ATEMPA	FORTALECIMIENTO A LA INFRESTRUCTURA DE LAS REDES DE ENERGIA ELECTRICA EN MATERIA DE CONSTRUCCION Y MANTENIMIENTO Y AMPLIACION DE LAS REDES ELECTRICAS EN EL MUNICIPIO Y SUS COMUNIDADES	ESTABLECER CONDICIONES OPTIMAS Y DE CALIDAD EN LOS SERVICION PARA QUE TODOS LOS HABITANTES DEL MUNICIPIO CUENTEN CON SERVICIOS DE ELECTRIFICACION DE CALIDAD	CONSTRUCCION, REHABILITACION Y AMPLIACIONES DE REDES ELECTRICAS EN LA CABECERA MUNICIPAL Y SUS COMUNIDADES	75	AMPLIACIÓN DE ENERGÍA ELÉCTRICA CAJÓN. MATAMOROS

**PLAN MUNICIPAL DE LA VILLA DE SAN BLAS ATEMPA, OAXACA**

SAN BLAS ATEMPA (COL. LACHIHUINI JHON MELO)	FORTALECIMIENTO A LA INFRESTRUCTURA DE LAS REDES DE ENERGIA ELECTRICA EN MATERIA DE CONSTRUCCION Y MANTENIMIENTO Y AMPLIACION DE LAS REDES ELECTRICAS EN EL MUNICIPIO Y SUS COMUNIDADES	ESTABLECER CONDICIONES OPTIMAS Y DE CALIDAD EN LOS SERVICION PARA QUE TODOS LOS HABITANTES DEL MUNICIPIO CUENTEN CON SERVICIOS DE ELECTRIFICACION DE CALIDAD	CONSTRUCCION, REHABILITACION Y AMPLIACIONES DE REDES ELECTRICAS EN LA CABECERA MUNICIPAL Y SUS COMUNIDADES	76	AMPLIACIÓN DE ENERGÍA ELÉCTRICA
SAN BLAS ATEMPA	FORTALECIMIENTO A LA INFRESTRUCTURA DE LAS REDES DE ENERGIA ELECTRICA EN MATERIA DE CONSTRUCCION Y MANTENIMIENTO Y AMPLIACION DE LAS REDES ELECTRICAS EN EL MUNICIPIO Y SUS COMUNIDADES	ESTABLECER CONDICIONES OPTIMAS Y DE CALIDAD EN LOS SERVICION PARA QUE TODOS LOS HABITANTES DEL MUNICIPIO CUENTEN CON SERVICIOS DE ELECTRIFICACION DE CALIDAD	CONSTRUCCION, REHABILITACION Y AMPLIACIONES DE REDES ELECTRICAS EN LA CABECERA MUNICIPAL Y SUS COMUNIDADES	77	AMPLIACIÓN DE ENERGÍA ELÉCTRICA
(COLONIA COSTA VERDE)	FORTALECIMIENTO A LA INFRESTRUCTURA DE LAS REDES DE ENERGIA ELECTRICA EN MATERIA DE CONSTRUCCION Y MANTENIMIENTO Y AMPLIACION DE LAS REDES ELECTRICAS EN EL MUNICIPIO Y SUS COMUNIDADES	ESTABLECER CONDICIONES OPTIMAS Y DE CALIDAD EN LOS SERVICION PARA QUE TODOS LOS HABITANTES DEL MUNICIPIO CUENTEN CON SERVICIOS DE ELECTRIFICACION DE CALIDAD	CONSTRUCCION, REHABILITACION Y AMPLIACIONES DE REDES ELECTRICAS EN LA CABECERA MUNICIPAL Y SUS COMUNIDADES		
SAN BLAS ATEMPA	FORTALECIMIENTO A LA INFRESTRUCTURA DE LAS REDES DE ENERGIA ELECTRICA EN MATERIA DE CONSTRUCCION Y MANTENIMIENTO Y AMPLIACION DE LAS REDES ELECTRICAS EN EL MUNICIPIO Y SUS COMUNIDADES	ESTABLECER CONDICIONES OPTIMAS Y DE CALIDAD EN LOS SERVICION PARA QUE TODOS LOS HABITANTES DEL MUNICIPIO CUENTEN CON SERVICIOS DE ELECTRIFICACION DE CALIDAD	CONSTRUCCION, REHABILITACION Y AMPLIACIONES DE REDES ELECTRICAS EN LA CABECERA MUNICIPAL Y SUS COMUNIDADES	78	AMPLIACIÓN DE ENERGÍA ELÉCTRICA Y ALUMBRADO PÚBLICO EN LA CALLE 16 DE SEPTIEMBRE
SAN BLAS ATEMPA	FORTALECIMIENTO A LA INFRESTRUCTURA DE LAS REDES DE ENERGIA ELECTRICA EN MATERIA DE CONSTRUCCION Y MANTENIMIENTO Y AMPLIACION DE LAS REDES ELECTRICAS EN EL MUNICIPIO Y SUS COMUNIDADES	ESTABLECER CONDICIONES OPTIMAS Y DE CALIDAD EN LOS SERVICION PARA QUE TODOS LOS HABITANTES DEL MUNICIPIO CUENTEN CON SERVICIOS DE ELECTRIFICACION DE CALIDAD	CONSTRUCCION, REHABILITACION Y AMPLIACIONES DE REDES ELECTRICAS EN LA CABECERA MUNICIPAL Y SUS COMUNIDADES	79	INTRODUCCIÓN DE ENERGÍA ELÉCTRICA EN LA COLONIA 5 DE MAYO



**PLAN MUNICIPAL DE LA VILLA DE SAN BLAS ATEMPA, OAXACA**

SAN BLAS ATEMPA	FORTALECIMIENTO A LA INFRESTRUCTURA DE LAS REDES DE ENERGIA ELECTRICA EN MATERIA DE CONSTRUCCION Y MANTENIMIENTO Y AMPLIACION DE LAS REDES ELECTRICAS EN EL MUNICIPIO Y SUS COMUNIDADES	ESTABLECER CONDICIONES OPTIMAS Y DE CALIDAD EN LOS SERVICION PARA QUE TODOS LOS HABITANTES DEL MUNICIPIO CUENTEN CON SERVICIOS DE ELECTRIFICACION DE CALIDAD	CONSTRUCCION, REHABILITACION Y AMPLIACIONES DE REDES ELECTRICAS EN LA CABECERA MUNICIPAL Y SUS COMUNIDADES	<b>80</b>	AMPLIACIÓN DE ENERGÍA ELÉCTRICA EN LA CALLE SIN NOMBRE PROLONGACIÓN FRANCISCO CORTES
SAN BLAS ATEMPA	FORTALECIMIENTO A LA INFRESTRUCTURA DE LAS REDES DE ENERGIA ELECTRICA EN MATERIA DE CONSTRUCCION Y MANTENIMIENTO Y AMPLIACION DE LAS REDES ELECTRICAS EN EL MUNICIPIO Y SUS COMUNIDADES	ESTABLECER CONDICIONES OPTIMAS Y DE CALIDAD EN LOS SERVICION PARA QUE TODOS LOS HABITANTES DEL MUNICIPIO CUENTEN CON SERVICIOS DE ELECTRIFICACION DE CALIDAD	CONSTRUCCION, REHABILITACION Y AMPLIACIONES DE REDES ELECTRICAS EN LA CABECERA MUNICIPAL Y SUS COMUNIDADES	<b>81</b>	AMPLIACIÓN DEL ALUMBRADO PÚBLICO EN EL CALLEJÓN 1RA. PRIVADA MIGUEL HIDALGO
SAN BLAS ATEMPA	FORTALECIMIENTO A LA INFRESTRUCTURA DE LAS REDES DE ENERGIA ELECTRICA EN MATERIA DE CONSTRUCCION Y MANTENIMIENTO Y AMPLIACION DE LAS REDES ELECTRICAS EN EL MUNICIPIO Y SUS COMUNIDADES	ESTABLECER CONDICIONES OPTIMAS Y DE CALIDAD EN LOS SERVICION PARA QUE TODOS LOS HABITANTES DEL MUNICIPIO CUENTEN CON SERVICIOS DE ELECTRIFICACION DE CALIDAD	CONSTRUCCION, REHABILITACION Y AMPLIACIONES DE REDES ELECTRICAS EN LA CABECERA MUNICIPAL Y SUS COMUNIDADES	<b>82</b>	REHABILITACIÓN DE LA RED DE ENERGÍA ELÉCTRICA EN CALLE NICOLÁS BRAVO

**EN EL RUBRO DEL SANEAMIENTO:**

El Presidente Municipal ha tomado la determinación que en el tema del saneamiento de las aguas residuales y del tratamiento de la basura se convierta en una prioridad para su administración, por tal razón y por acuerdo del CDSM se prevé la construcción de obras e infraestructuras que permitan el desarrollo del municipio y sanear los puntos de contaminación e incidencia donde se tienen tiraderos de basura a cielo abierto que producen enfermedades, el criaderos de animales transmisores de enfermedades para los niños y niñas del municipio

**PLAN MUNICIPAL DE LA VILLA DE SAN BLAS ATEMPA, OAXACA**

**CUADRO 82.- INFRAESTRUCTURA BASICA EN SANEAMIENTO 2011**

MATRIZ DE LINEAS ESTRATEGICAS 2011					
RUBRO		INFRAESTRUCTURA BASICA EN SANEAMIENTO			
PRIORIDADES DEL MUNICIPIO EN SU INFRAESTRUCTURA BASICA					
UBICACIÓN	SOLUCION ESTRATEGICA	OBJETIVO GENERAL	OBJETIVO ESPECIFICO (PROYECTOS)	No. DE PRIORIDAD	METAS
SAN BLAS ATEMPA	FORTALECIMIENTO A LA INFRESTRUCTURA DE SANEAMIENTO DE LAS AGUAS RESIDUALES Y DE LOS DESECHOS SOLIDOS GENERADOS EN EL MUNICIPIO Y SUS AGENCIAS	ESTABLECER MEJORES CONDICIONES DE VIDA PARA LOS HABITANTES DE NUESTRO MUNICIPIO Y SUS AGENCIAS OFRECIENDOLES LOS MEDIOS EN MATERIA DE INFRAESTRUCTURA DE SANEAMIENTO DE AGUAS RESIDUALES Y DESECHOS DE LOS SOLIDOS PARA UNA MEJOR Y OPTIMA CALIDAD DE VIDA	CONSTRUCCION, DE PLANTAS DE TRATAMIENTO DE AGUAS RESIDUALES Y RELLENOS SANITARIOS EN LA CABECERA MUNICIPAL Y SUS AGENCIAS (CENTROS DE ACOPIO)	25	CONSTRUCCION DE PLANTA DE TRATAMIENTO DE AGUAS RESIDUALES
SAN BLAS ATEMPA	FORTALECIMIENTO A LA INFRESTRUCTURA DE SANEAMIENTO DE LAS AGUAS RESIDUALES Y DE LOS DESECHOS SOLIDOS GENERADOS EN EL MUNICIPIO Y SUS AGENCIAS	ESTABLECER MEJORES CONDICIONES DE VIDA PARA LOS HABITANTES DE NUESTRO MUNICIPIO Y SUS AGENCIAS OFRECIENDOLES LOS MEDIOS EN MATERIA DE INFRAESTRUCTURA DE SANEAMIENTO DE AGUAS RESIDUALES Y DESECHOS DE LOS SOLIDOS PARA UNA MEJOR Y OPTIMA CALIDAD DE VIDA	CONSTRUCCION, DE PLANTAS DE TRATAMIENTO DE AGUAS RESIDUALES Y RELLENOS SANITARIOS EN LA CABECERA MUNICIPAL Y SUS AGENCIAS	21	CONSTRUCCION DE RELLENO SANITARIO
PUENTE MADERA	FORTALECIMIENTO A LA INFRESTRUCTURA DE SANEAMIENTO DE LAS AGUAS RESIDUALES Y DE LOS DESECHOS SOLIDOS GENERADOS EN EL MUNICIPIO Y SUS AGENCIAS	ESTABLECER MEJORES CONDICIONES DE VIDA PARA LOS HABITANTES DE NUESTRO MUNICIPIO Y SUS AGENCIAS OFRECIENDOLES LOS MEDIOS EN MATERIA DE INFRAESTRUCTURA DE SANEAMIENTO DE AGUAS RESIDUALES Y DESECHOS DE LOS SOLIDOS PARA UNA MEJOR Y OPTIMA CALIDAD DE VIDA	CONSTRUCCION, DE PLANTAS DE TRATAMIENTO DE AGUAS RESIDUALES Y RELLENOS SANITARIOS EN LA CABECERA MUNICIPAL Y SUS AGENCIAS	26	CONSTRUCCION DE PLANTA DE TRATAMIENTO DE AGUAS RESIDUALES
RANCHO LLANO	FORTALECIMIENTO A LA INFRESTRUCTURA DE SANEAMIENTO DE LAS AGUAS RESIDUALES Y DE LOS DESECHOS SOLIDOS GENERADOS EN EL MUNICIPIO Y SUS AGENCIAS	ESTABLECER MEJORES CONDICIONES DE VIDA PARA LOS HABITANTES DE NUESTRO MUNICIPIO Y SUS AGENCIAS OFRECIENDOLES LOS MEDIOS EN MATERIA DE INFRAESTRUCTURA DE SANEAMIENTO DE AGUAS RESIDUALES Y DESECHOS DE LOS SOLIDOS PARA UNA MEJOR Y OPTIMA CALIDAD DE VIDA	CONSTRUCCION, DE PLANTAS DE TRATAMIENTO DE AGUAS RESIDUALES Y RELLENOS SANITARIOS EN LA CABECERA MUNICIPAL Y SUS AGENCIAS	27	CONSTRUCCION DE PLANTA DE TRATAMIENTO DE AGUAS RESIDUALES
TIERRA BLANCA	FORTALECIMIENTO A LA INFRESTRUCTURA DE SANEAMIENTO DE LAS AGUAS RESIDUALES Y DE LOS DESECHOS SOLIDOS GENERADOS EN EL MUNICIPIO Y SUS AGENCIAS	ESTABLECER MEJORES CONDICIONES DE VIDA PARA LOS HABITANTES DE NUESTRO MUNICIPIO Y SUS AGENCIAS OFRECIENDOLES LOS MEDIOS EN MATERIA DE INFRAESTRUCTURA DE SANEAMIENTO DE AGUAS RESIDUALES Y DESECHOS DE LOS SOLIDOS PARA UNA MEJOR Y OPTIMA CALIDAD DE VIDA	CONSTRUCCION, DE PLANTAS DE TRATAMIENTO DE AGUAS RESIDUALES Y RELLENOS SANITARIOS EN LA CABECERA MUNICIPAL Y SUS AGENCIAS	29	CONSTRUCCION DE PLANTA DE TRATAMIENTO DE AGUAS RESIDUALES

**PLAN MUNICIPAL DE LA VILLA DE SAN BLAS ATEMPA, OAXACA**

SANTA ROSA DE LIMA	FORTALECIMIENTO A LA INFRESTRUCTURA DE SANEAMIENTO DE LAS AGUAS RESIDUALES Y DE LOS DESECHOS SOLIDOS GENERADOS EN EL MUNICIPIO Y SUS AGENCIAS	ESTABLECER MEJORES CONDICIONES DE VIDA PARA LOS HABITANTES DE NUESTRO MUNICIPIO Y SUS AGENCIAS OFRECIENDO LOS MEDIOS EN MATERIA DE INFRAESTRUCTURA DE SANEAMIENTO DE AGUAS RESIDUALES Y DESECHOS DE LOS SOLIDOS PARA UNA MEJOR Y OPTIMA CALIDAD DE VIDA	CONSTRUCCION, DE PLANTAS DE TRATAMIENTO DE AGUAS RESIDUALES Y RELLENOS SANITARIOS EN LA CABECERA MUNICIPAL Y SUS AGENCIAS	22	CONSTRUCCION DE CENTRO DE ACOPIO DE DESCHOS ORGANICOS E INORGANICOS
--------------------	---	---	---	----	---

**CUADRO NUM. 83.- INFRAESTRUCTURA BASICA EN SANEAMIENTO 2012**

MATRIZ DE LINEAS ESTRATEGICAS 2012					
RUBRO		INFRAESTRUCTURA BASICA EN SANEAMIENTO			
PRIORIDADES DEL MUNICIPIO EN SU INFRAESTRUCTURA BASICA					
UBICACIÓN	SOLUCION ESTRATEGICA	OBJETIVO GENERAL	OBJETIVO ESPECIFICO (PROYECTOS)	NO. DE PRIORIDAD	METAS
TIERRA BLANCA	FORTALECIMIENTO A LA INFRESTRUCTURA DE SANEAMIENTO DE LAS AGUAS RESIDUALES Y DE LOS DESECHOS SOLIDOS GENERADOS EN EL MUNICIPIO Y SUS AGENCIAS	ESTABLECER MEJORES CONDICIONES DE VIDA PARA LOS HABITANTES DE NUESTRO MUNICIPIO Y SUS AGENCIAS OFRECIENDO LOS MEDIOS EN MATERIA DE INFRAESTRUCTURA DE SANEAMIENTO DE AGUAS RESIDUALES Y DESECHOS DE LOS SOLIDOS PARA UNA MEJOR Y OPTIMA CALIDAD DE VIDA	CONSTRUCCION, DE PLANTAS DE TRATAMIENTO DE AGUAS RESIDUALES Y RELLENOS SANITARIOS EN LA CABECERA MUNICIPAL Y SUS AGENCIAS (CENTROS DE ACOPIO)	5	CONSTRUCCIÓN DE PLANTA DE TRATAMIENTO DE AGUA RESIDUALES
MONTE GRANDE	FORTALECIMIENTO A LA INFRESTRUCTURA DE SANEAMIENTO DE LAS AGUAS RESIDUALES Y DE LOS DESECHOS SOLIDOS GENERADOS EN EL MUNICIPIO Y SUS AGENCIAS	ESTABLECER MEJORES CONDICIONES DE VIDA PARA LOS HABITANTES DE NUESTRO MUNICIPIO Y SUS AGENCIAS OFRECIENDO LOS MEDIOS EN MATERIA DE INFRAESTRUCTURA DE SANEAMIENTO DE AGUAS RESIDUALES Y DESECHOS DE LOS SOLIDOS PARA UNA MEJOR Y OPTIMA CALIDAD DE VIDA	CONSTRUCCION, DE PLANTAS DE TRATAMIENTO DE AGUAS RESIDUALES Y RELLENOS SANITARIOS EN LA CABECERA MUNICIPAL Y SUS AGENCIAS	12	CONSTRUCCIÓN DE PLANTA DE TRATAMIENTO DE AGUA RESIDUALES

**PLAN MUNICIPAL DE LA VILLA DE SAN BLAS ATEMPA, OAXACA**

PUENTE MADERA	FORTALECIMIENTO A LA INFRAESTRUCTURA DE SANEAMIENTO DE LAS AGUAS RESIDUALES Y DE LOS DESECHOS SOLIDOS GENERADOS EN EL MUNICIPIO Y SUS AGENCIAS	ESTABLECER MEJORES CONDICIONES DE VIDA PARA LOS HABITANTES DE NUESTRO MUNICIPIO Y SUS AGENCIAS OFRECIENDOLES LOS MEDIOS EN MATERIA DE INFRAESTRUCTURA DE SANEAMIENTO DE AGUAS RESIDUALES Y DESECHOS DE LOS SOLIDOS PARA UNA MEJOR Y OPTIMA CALIDAD DE VIDA	CONSTRUCCION, DE PLANTAS DE TRATAMIENTO DE AGUAS RESIDUALES Y RELLENOS SANITARIOS EN LA CABECERA MUNICIPAL Y SUS AGENCIAS	32	CONSTRUCCIÓN DE PLANTA DE TRATAMIENTO DE AGUA RESIDUALES
SANTA ROSA DE LIMA	FORTALECIMIENTO A LA INFRAESTRUCTURA DE SANEAMIENTO DE LAS AGUAS RESIDUALES Y DE LOS DESECHOS SOLIDOS GENERADOS EN EL MUNICIPIO Y SUS AGENCIAS	ESTABLECER MEJORES CONDICIONES DE VIDA PARA LOS HABITANTES DE NUESTRO MUNICIPIO Y SUS AGENCIAS OFRECIENDOLES LOS MEDIOS EN MATERIA DE INFRAESTRUCTURA DE SANEAMIENTO DE AGUAS RESIDUALES Y DESECHOS DE LOS SOLIDOS PARA UNA MEJOR Y OPTIMA CALIDAD DE VIDA	CONSTRUCCION, DE PLANTAS DE TRATAMIENTO DE AGUAS RESIDUALES Y RELLENOS SANITARIOS EN LA CABECERA MUNICIPAL Y SUS AGENCIAS	62	REHABILITACIÓN DE LA PLANTA DE TRATAMIENTO DE AGUAS RESIDUALES
SAN BLAS ATEMPA	FORTALECIMIENTO A LA INFRAESTRUCTURA DE SANEAMIENTO DE LAS AGUAS RESIDUALES Y DE LOS DESECHOS SOLIDOS GENERADOS EN EL MUNICIPIO Y SUS AGENCIAS	ESTABLECER MEJORES CONDICIONES DE VIDA PARA LOS HABITANTES DE NUESTRO MUNICIPIO Y SUS AGENCIAS OFRECIENDOLES LOS MEDIOS EN MATERIA DE INFRAESTRUCTURA DE SANEAMIENTO DE AGUAS RESIDUALES Y DESECHOS DE LOS SOLIDOS PARA UNA MEJOR Y OPTIMA CALIDAD DE VIDA	CONSTRUCCION, DE PLANTAS DE TRATAMIENTO DE AGUAS RESIDUALES Y RELLENOS SANITARIOS EN LA CABECERA MUNICIPAL Y SUS AGENCIAS		CONSTRUCCION DE LA PLANTA DE TRATAMIENTO DE AGUAS RESIDUALES
SAN BLAS ATEMPA	FORTALECIMIENTO A LA INFRAESTRUCTURA DE SANEAMIENTO DE LAS AGUAS RESIDUALES Y DE LOS DESECHOS SOLIDOS GENERADOS EN EL MUNICIPIO Y SUS AGENCIAS	ESTABLECER MEJORES CONDICIONES DE VIDA PARA LOS HABITANTES DE NUESTRO MUNICIPIO Y SUS AGENCIAS OFRECIENDOLES LOS MEDIOS EN MATERIA DE INFRAESTRUCTURA DE SANEAMIENTO DE AGUAS RESIDUALES Y DESECHOS DE LOS SOLIDOS PARA UNA MEJOR Y OPTIMA CALIDAD DE VIDA	CONSTRUCCION, DE PLANTAS DE TRATAMIENTO DE AGUAS RESIDUALES Y RELLENOS SANITARIOS EN LA CABECERA MUNICIPAL Y SUS AGENCIAS		CONSTRUCCION DE RELLENO SANITARIO
SANTA ROSA DE LIMA	FORTALECIMIENTO A LA INFRAESTRUCTURA DE SANEAMIENTO DE LAS AGUAS RESIDUALES Y DE LOS DESECHOS SOLIDOS GENERADOS EN EL MUNICIPIO Y SUS AGENCIAS	ESTABLECER MEJORES CONDICIONES DE VIDA PARA LOS HABITANTES DE NUESTRO MUNICIPIO Y SUS AGENCIAS OFRECIENDOLES LOS MEDIOS EN MATERIA DE INFRAESTRUCTURA DE SANEAMIENTO DE AGUAS RESIDUALES Y DESECHOS DE LOS SOLIDOS PARA UNA MEJOR Y OPTIMA CALIDAD DE VIDA	CONSTRUCCION, DE PLANTAS DE TRATAMIENTO DE AGUAS RESIDUALES Y RELLENOS SANITARIOS EN LA CABECERA MUNICIPAL Y SUS AGENCIAS		CONSTRUCCION DE RELLENO SANITARIO

**PLAN MUNICIPAL DE LA VILLA DE SAN BLAS ATEMPA, OAXACA**

**SAN BLAS ATEMPA EN EL RUBRO DE OBRAS DE CONTINGENCIAS:**

Por años y en cada temporada de lluvias se mantiene la población en alerta por el riesgo que existe del desbordamiento del río Tehuantepec, que al crecer extiende sus aguas, ocasionando que las familias que viven en las riveras del mismo pongan en peligro sus vidas, por tal razón se plantea en este Plan de Desarrollo Municipal la construcción de un muro que separe el ríos de la zona poblada en las riveras.

**CUADRO 84.- INFRAESTRUCTURA BASICA EN OBRAS DE CONTINGENCIAS 2011**

MATRIZ DE LINEAS ESTRATEGICAS 2011					
RUBRO		INFRAESTRUCTURA BASICA EN OBRAS DE CONTINGENCIAS			
PRIORIDADES DEL MUNICIPIO EN SU INFRAESTRUCTURA BASICA					
UBICACIÓN	SOLUCION ESTRATEGICA	OBJETIVO GENERAL	OBJETIVO ESPECIFICO (PROYECTOS)	No. DE PRIORIDAD	METAS
SAN BLAS ATEMPA	FORTALECIMIENTO A LA INFRESTRUCTURA EN OBRAS DE CONTINGENCIAS PARA EVITAR DESGRACIAS CON LOS EFECTOS DE DESASTRES NATURALES PRODUCIDOS EN EL MUNICIPIO Y SUS AGENCIAS	ESTABLECER MEJORES CONDICIONES DE SEGURIDAD PARA LOS HABITANTES DE LOS MARGENES DE RIOS Y DE LAS COLONIAS EN RIESGO DE INUNDACIONES DE NUESTRO MUNICIPIO Y SUS AGENCIAS OFRECIENDOLES LOS MEDIOS EN MATERIA DE INFRAESTRUCTURA DE OBRAS DE CONTINGENCIAS QUE PUEDAN VIVIR CON LA TRANQUILIDAD Y SEGURIDAD PARA ELLOS Y SUS FAMILIAS	CONSTRUCCION, DE OBRAS QUE CONTENGAN Y PREVENGAN LOS DESASTRES DE INUNDACIONES CAUSADOSPOR LOS FENOMENOS NATURALES (LLUVIAS) DEL MUNICIPIO Y SUS AGENCIAS	34	CONSTRUCCION DEL MURO DE CONTENCION EN LA RIVERAS DEL RIO TEHUANTEPEC

**PLAN MUNICIPAL DE LA VILLA DE SAN BLAS ATEMPA, OAXACA**

**CUADRO NUM. 85.- INFRAESTRUCTURA BASICA EN OBRAS DE CONTINGENCIAS 2012**

MATRIZ DE LINEAS ESTRATEGICAS 2012					
RUBRO		INFRAESTRUCTURA BASICA EN OBRAS DE CONTINGENCIAS			
PRIORIDADES DEL MUNICIPIO EN SU INFRAESTRUCTURA BASICA					
UBICACIÓN	SOLUCION ESTRATEGICA	OBJETIVO GENERAL	OBJETIVO ESPECIFICO (PROYECTOS)	No. DE PRIORIDAD	METAS
SAN BLAS ATEMPA	FORTALECIMIENTO A LA INFRESTRUCTURA EN OBRAS DE CONTINGENCIAS PARA EVITAR DESGRACIAS CON LOS EFECTOS DE DESASTRES NATURALES PRODUCIDOS EN EL MUNICIPIO Y SUS AGENCIAS	ESTABLECER MEJORES CONDICIONES DE SEGURIDAD PARA LOS HABITANTES DE LOS MARGENES DE RIOS Y DE LAS COLONIAS EN RIESGO DE INUNDACIONES DE NUESTRO MUNICIPIO Y SUS AGENCIAS OFRECIENDOLES LOS MEDIOS EN MATERIA DE INFRAESTRUCTURA DE OBRAS DE CONTINGENCIAS QUE PUEDAN VIVIR CON LA TRANQUILIDAD Y SEGURIDAD PARA ELLOS Y SUS FAMILIAS	CONSTRUCCION, DE OBRAS QUE CONTENGAN Y PREVENGAN LOS DESASTRES DE INUNDACIONES CAUSADOSPOR LOS FENOMENOS NATURALES (LLUVIAS) DEL MUNICIPIO Y SUS AGENCIAS	<b>84</b>	Construcción del muro de contención en la rivera del rio Tehuantepec
SAN BLAS ATEMPA	FORTALECIMIENTO A LA INFRESTRUCTURA EN OBRAS DE CONTINGENCIAS PARA EVITAR DESGRACIAS CON LOS EFECTOS DE DESASTRES NATURALES PRODUCIDOS EN EL MUNICIPIO Y SUS AGENCIAS	ESTABLECER MEJORES CONDICIONES DE SEGURIDAD PARA LOS HABITANTES DE LOS MARGENES DE RIOS Y DE LAS COLONIAS EN RIESGO DE INUNDACIONES DE NUESTRO MUNICIPIO Y SUS AGENCIAS OFRECIENDOLES LOS MEDIOS EN MATERIA DE INFRAESTRUCTURA DE OBRAS DE CONTINGENCIAS QUE PUEDAN VIVIR CON LA TRANQUILIDAD Y SEGURIDAD PARA ELLOS Y SUS FAMILIAS	CONSTRUCCION, DE OBRAS QUE CONTENGAN Y PREVENGAN LOS DESASTRES DE INUNDACIONES CAUSADOSPOR LOS FENOMENOS NATURALES (LLUVIAS) DEL MUNICIPIO Y SUS AGENCIAS	<b>93</b>	Construcción de Muro de contención en el callejón 2 Estrellas

**PLAN MUNICIPAL DE LA VILLA DE SAN BLAS ATEMPA, OAXACA**

**EN EL RUBRO DE ACTIVIDADES DEL CAMPO:**

Por años el campesino que tienen terrenos de regadillo, los cuales utilizan el sistema de riego núm. 3 que recorre de la cabecera municipal a la agencia de santa rosa. Para el riego de sus tierras y obtener mejor calidad en sus productos han pretendido llevar a cabo la rehabilitación de este canal de riego revistiéndolo con concreto para evitar la pérdida del agua y aprovecharla mejor en sus cultivos.

**CUADRO 86.- INFRAESTRUCTURA BASICA PRODUCTIVA DEL CAMPO 2011**

MATRIZ DE LINEAS ESTRATEGICAS 2011					
RUBRO		INFRAESTRUCTURA BASICA EN OBRAS DEL CAMPO			
PRIORIDADES DEL MUNICIPIO EN SU INFRAESTRUCTURA BASICA					
UBICACIÓN	SOLUCION ESTRATEGICA	OBJETIVO GENERAL	OBJETIVO ESPECIFICO (PROYECTOS)	No. DE PRIORIDAD	METAS
SAN BLAS ATEMPA	FORTALECIMIENTO A LA INFRESTRUCTURA EN OBRAS DEL CAMPO PARA PROCURAR Y APROVECHAR EL AGUA DE LOS CANALES DE RIEGO Y DARLE IMPULSO A LOS CAMPESINOS DE NUESTRO MUNICIPIO Y SUS COMUNIDADES, PARA OPTIMIZAR SUS CULTIVOS	ESTABLECER MEJORES CONDICIONES A LOS PRODUCTORES DE LA TIERRA Y PERSONAS QUE SE DEDIQUEN AL LA PRODUCCION GANADERA DE NUESTRO MUNICIPIO Y SUS AGENCIAS OFRECIENDOLES LOS MEDIOS EN MATERIA DE INFRAESTRUCTURA DE OBRAS DE RIEGO PARA APROVECHAR EL VITAL LIQUIDO QUE REQUIEREN PARA SU PRODUCCION	CONSTRUCCION, MANTENIMIENTO Y REHABILITACION DEL CANAL DE RIEGO	74	CONSTRUCCION CON CONCRETO HIDRAULICO DEL CANAL DE RIEGO TRAMO SAN BLAS - SANTA ROSA DE LIMA

**PLAN MUNICIPAL DE LA VILLA DE SAN BLAS ATEMPA, OAXACA**

**EN EL RUBRO DE INFRAESTRUCTURA DEPORTIVA**

Es indispensable para un ayuntamiento pensar en los jóvenes los cuales son parte primordial en el desarrollo del mismo, por tal razón el CDSM ha destinado dentro de sus prioridades el construir espacios donde puedan desarrollar sus talentos y habilidades y darle formación en el tema deportivo con espacios dignos y equipados

**CUADRO 87.- EN EL RUBRO DE INFRAESTRUCTURA DEPORTIVA**

MATRIZ DE LINEAS ESTRATEGICAS				
RUBRO		INFRAESTRUCTURA DEPORTIVA		
PRIORIDADES DEL MUNICIPIO EN SU INFRAESTRUCTURA BASICA				
UBICACIÓN	SOLUCION ESTRATEGICA	OBJETIVO GENERAL	OBJETIVO ESPECIFICO (PROYECTOS)	METAS
SANTA ROSA DE LIMA	FORTALECIMIENTO A LAS INFRESTRUCTURAS DEPORTIVAS PARA BRINDARLE A LOS JOVENES ESPACIOS DIGNOS Y ALEJARLOS DE LAS DROGAS, ALCOHOLISMO PROCURANDO IMPULSAR EVENTOS DONDE PUEDAN DESARROLLAR SUS TALENTOS Y HABILIDADES	ESTABLECER MEJORES CONDICIONES A NUESTRO JOVENES OFRECIENDOLES ESPACIOS DIGNOS Y DE CALIDAD QUE PERMITAN EL DESARROLLO DE SUS POTENCIALES EN MATERIA DE INFRAESTRUCTURA DE OBRAS DE DEPORTES	CONSTRUCCION, MANTENIMIENTO Y REHABILITACION DE UNIDADES DEPORTIVAS	CONSTRUCCION DE UNIDADDEPORTIVA
RANCHO LLANO	FORTALECIMIENTO A LAS INFRESTRUCTURAS DEPORTIVAS PARA BRINDARLE A LOS JOVENES ESPACIOS DIGNOS Y ALEJARLOS DE LAS DROGAS, ALCOHOLISMO PROCURANDO IMPULSAR EVENTOS DONDE PUEDAN DESARROLLAR SUS TALENTOS Y HABILIDADES	ESTABLECER MEJORES CONDICIONES A NUESTRO JOVENES OFRECIENDOLES ESPACIOS DIGNOS Y DE CALIDAD QUE PERMITAN EL DESARROLLO DE SUS POTENCIALES EN MATERIA DE INFRAESTRUCTURA DE OBRAS DE DEPORTES	CONSTRUCCION, MANTENIMIENTO Y REHABILITACION DE UNIDADES DEPORTIVAS	CONSTRUCCION DE UNIDADDEPORTIVA
TIERRA BLANCA	FORTALECIMIENTO A LAS INFRESTRUCTURAS DEPORTIVAS PARA BRINDARLE A LOS JOVENES ESPACIOS DIGNOS Y ALEJARLOS DE LAS DROGAS, ALCOHOLISMO PROCURANDO IMPULSAR EVENTOS DONDE PUEDAN DESARROLLAR SUS TALENTOS Y HABILIDADES	ESTABLECER MEJORES CONDICIONES A NUESTRO JOVENES OFRECIENDOLES ESPACIOS DIGNOS Y DE CALIDAD QUE PERMITAN EL DESARROLLO DE SUS POTENCIALES EN MATERIA DE INFRAESTRUCTURA DE OBRAS DE DEPORTES	CONSTRUCCION, MANTENIMIENTO Y REHABILITACION DE UNIDADES DEPORTIVAS	CONSTRUCCION DE UNIDADDEPORTIVA
SAN BLAS ATEMPA	FORTALECIMIENTO A LAS INFRESTRUCTURAS DEPORTIVAS PARA BRINDARLE A LOS JOVENES ESPACIOS DIGNOS Y ALEJARLOS DE LAS DROGAS, ALCOHOLISMO PROCURANDO IMPULSAR EVENTOS DONDE PUEDAN DESARROLLAR SUS TALENTOS Y HABILIDADES	ESTABLECER MEJORES CONDICIONES A NUESTRO JOVENES OFRECIENDOLES ESPACIOS DIGNOS Y DE CALIDAD QUE PERMITAN EL DESARROLLO DE SUS POTENCIALES EN MATERIA DE INFRAESTRUCTURA DE OBRAS DE DEPORTES	CONSTRUCCION, MANTENIMIENTO Y REHABILITACION DE UNIDADES DEPORTIVAS	REHABILITACION DE LA UNIDAD DEPORTIVA "LUIS DONALDO COLOSIO"



**PLAN MUNICIPAL DE LA VILLA DE SAN BLAS ATEMPA, OAXACA**

SAN BLAS ATEMPA	FORTALECIMIENTO A LAS INFRAESTRUCTURAS DEPORTIVAS PARA BRINDARLE A LOS JOVENES ESPACIOS DIGNOS Y ALEJARLOS DE LAS DROGAS, ALCOHOLISMO PROCURANDO IMPULSAR EVENTOS DONDE PUEDAN DESARROLLAR SUS TALENTOS Y HABILIDADES	ESTABLECER MEJORES CONDICIONES A NUESTRO JOVENES OFRECIENDOLES ESPACIOS DIGNOS Y DE CALIDAD QUE PERMITAN EL DESARROLLO DE SUS POTENCIALES EN MATERIA DE INFRAESTRUCTURA DE OBRAS DE DEPORTES	CONSTRUCCION, MANTENIMIENTO Y REHABILITACION DE UNIDADES DEPORTIVAS	CONSTRUCCION DE CANCHA DE USOS MULTIPLES EN LA UNIDAD DEPORTIVA LUIS DONALDO COLOSIO
-----------------	---	--	---	--

**EN EL RUBRO DE LOS ESPACIOS DEL CONOCIMIENTO:**

Debido a que las escuelas no cuentan aún con sus propias aulas de medios, los estudiantes requieren de espacios públicos donde puedan acceder a los conocimientos del ciber-espacio, es por ello que en este PMD se ha contemplado trabajar en un espacio donde se plantee la creación de un ciber municipal que brinde a los jóvenes la oportunidad de acceder a esta parte importante de su desarrollo

**CUADRO 88.- RUBRO DE LOS ESPACIOS DEL CONOCIMIENTO**

MATRIZ DE LINEAS ESTRATEGICAS				
RUBRO		INFRAESTRUCTURA DE ESPACIO SOCIAL		
PRIORIDADES DEL MUNICIPIO EN SU INFRAESTRUCTURA BASICA				
UBICACIÓN	SOLUCION ESTRATEGICA	OBJETIVO GENERAL	OBJETIVO ESPECIFICO (PROYECTOS)	METAS
SAN BLAS ATEMPA	FORTALECIMIENTO DE LOS ESPACIOS QUE LOS JOVENES DEMANDAN PARA SU DESARROLLO Y CRECIMIENTO DE SUS HABILIDADES EN MATERIA DE INTERNET Y DE LAS REDES SOCIALES	ESTABLECER MEJORES CONDICIONES A NUESTRO JOVENES OFRECIENDOLES ESPACIOS DIGNOS Y DE CALIDAD QUE PERMITAN EL DESARROLLO DE SUS POTENCIALES EN MATERIA DE LOS CONOCIMIENTOS QUE PUEDEN ADQUIRIR ATRAVEZ DE LA INFORMACION QUE PUEDE OFRECEN EL CIBER-ESPACIO	CREACION DEL CIBER MUNICIPAL	CIBER MUNICIPAL CON 40 EQUIPOS

**PLAN MUNICIPAL DE LA VILLA DE SAN BLAS ATEMPA, OAXACA**

**EN EL RUBRO DE LOS ARTESANOS:**

Las tradiciones y las culturas así como el talento de las mujeres y hombres de San Blas Atempa con sus manos artesanales en la que plasman el colorido de sus vestidos y el sabor incomparable de sus totopos, merecen que este Ayuntamiento a través de su PMD se contemplen los apoyos que requieren para que sus productos lleven el valor agregado y puedan competir en un mercado globalizado que les permita acceder a mejores condiciones de vida.

**CUADRO 89.- RUBRO DE LOS ARTESANOS**

MATRIZ DE LINEAS ESTRATEGICAS				
RUBRO		APOYOS A PRODUCTORES		
PRIORIDADES DEL MUNICIPIO EN SU INFRAESTRUCTURA BASICA				
UBICACIÓN	SOLUCION ESTRATEGICA	OBJETIVO GENERAL	OBJETIVO ESPECIFICO (PROYECTOS)	METAS
SAN BLAS ATEMPA	FORTALECIMIENTO A NUESTROS PRODUCTORES EN LA FORMACION DE SOCIEDADES Y APOYOS PARA QUE SUS PRODUCTOS TENGAN EL VALOR AGREGADO QUE SE REQUIERE PARA SER COMPETITIVO EN EL MERCADO GLOBAL	ESTABLECER MEJORES CONDICIONES A NUESTRO PRODUCTORES Y ARTESANOS DE NUESTRO MUNICIPIO Y SUS COMUNIDADES OFRECIENDOLES APOYOS PARA QUE SU PRODUCTOS Y/O ARTESANIAS PUEDAN COMPETIR Y SER COLOCADOS EN EL MERCADO LOCAL Y FORANEO A BUEN PRECIO CON VALOR AGREGADO	APOYO A LAS PRODUCTORAS DE TOTOPOS	FORMACION DE SOCIEDADES DE PRODUCCION Y CAPACITACION EN LA COLOCACION DEL PRODUCTO EN EL MERCADO
SAN BLAS ATEMPA	FORTALECIMIENTO A NUESTROS PRODUCTORES EN LA FORMACION DE SOCIEDADES Y APOYOS PARA QUE SUS PRODUCTOS TENGAN EL VALOR AGREGADO QUE SE REQUIERE PARA SER COMPETITIVO EN EL MERCADO GLOBAL	ESTABLECER MEJORES CONDICIONES A NUESTRO PRODUCTORES Y ARTESANOS DE NUESTRO MUNICIPIO Y SUS COMUNIDADES OFRECIENDOLES APOYOS PARA QUE SU PRODUCTOS Y/O ARTESANIAS PUEDAN COMPETIR Y SER COLOCADOS EN EL MERCADO LOCAL Y FORANEO A BUEN PRECIO CON VALOR AGREGADO	APOYO A LOS ARTESANOS DEL BORDADO DE HUIPILES Y ENAHUAS	FORMACION DE SOCIEDADES DE PRODUCCION Y CAPACITACION EN LA COLOCACION DEL PRODUCTO EN EL MERCADO
SANTA ROSA	FORTALECIMIENTO A NUESTROS PRODUCTORES EN LA FORMACION DE SOCIEDADES Y APOYOS PARA QUE SUS PRODUCTOS TENGAN EL VALOR AGREGADO QUE SE REQUIERE PARA SER COMPETITIVO EN EL MERCADO GLOBAL	ESTABLECER MEJORES CONDICIONES A NUESTRO PRODUCTORES Y ARTESANOS DE NUESTRO MUNICIPIO Y SUS COMUNIDADES OFRECIENDOLES APOYOS PARA QUE SU PRODUCTOS Y/O ARTESANIAS PUEDAN COMPETIR Y SER COLOCADOS EN EL MERCADO LOCAL Y FORANEO A BUEN PRECIO CON VALOR AGREGADO	APOYO A LAS PRODUCTORAS DE TOTOPOS	FORMACION DE SOCIEDADES DE PRODUCCION Y CAPACITACION EN LA COLOCACION DEL PRODUCTO EN EL MERCADO
SANTA ROSA	FORTALECIMIENTO A NUESTROS PRODUCTORES EN LA FORMACION DE SOCIEDADES Y APOYOS PARA QUE SUS PRODUCTOS TENGAN EL VALOR AGREGADO QUE SE REQUIERE PARA SER COMPETITIVO EN EL MERCADO GLOBAL	ESTABLECER MEJORES CONDICIONES A NUESTRO PRODUCTORES Y ARTESANOS DE NUESTRO MUNICIPIO Y SUS COMUNIDADES OFRECIENDOLES APOYOS PARA QUE SU PRODUCTOS Y/O ARTESANIAS PUEDAN COMPETIR Y SER COLOCADOS EN EL MERCADO LOCAL Y FORANEO A BUEN PRECIO CON VALOR AGREGADO	APOYO A LOS ARTESANOS DEL BORDADO DE HUIPILES Y ENAHUAS	FORMACION DE SOCIEDADES DE PRODUCCION Y CAPACITACION EN LA COLOCACION DEL PRODUCTO EN EL MERCADO

**PLAN MUNICIPAL DE LA VILLA DE SAN BLAS ATEMPA, OAXACA**

TIERRA BLANCA	FORTALECIMIENTO A NUESTROS PRODUCTORES EN LA FORMACION DE SOCIEDADES Y APOYOS PARA QUE SUS PRODUCTOS TENGAN EL VALOR AGREGADO QUE SE REQUIERE PARA SER COMPETITIVO EN EL MERCADO GLOBAL	ESTABLECER MEJORES CONDICIONES A NUESTRO PRODUCTORES Y ARTESANOS DE NUESTRO MUNICIPIO Y SUS COMUNIDADES OFRECIENDOLES APOYOS PARA QUE SU PRODUCTOS Y/O ARTESANIAS PUEDAN COMPETIR Y SER COLOCADOS EN EL MERCADO LOCAL Y FORANEO A BUEN PRECIO CON VALOR AGREGADO	APOYO A LAS PRODUCTORAS DE TOTOPOS	FORMACION DE SOCIEDADES DE PRODUCCION Y CAPACITACION EN LA COLOCACION DEL PRODUCTO EN EL MERCADO
MONTE GRANDE	FORTALECIMIENTO A NUESTROS PRODUCTORES EN LA FORMACION DE SOCIEDADES Y APOYOS PARA QUE SUS PRODUCTOS TENGAN EL VALOR AGREGADO QUE SE REQUIERE PARA SER COMPETITIVO EN EL MERCADO GLOBAL	ESTABLECER MEJORES CONDICIONES A NUESTRO PRODUCTORES Y ARTESANOS DE NUESTRO MUNICIPIO Y SUS COMUNIDADES OFRECIENDOLES APOYOS PARA QUE SU PRODUCTOS Y/O ARTESANIAS PUEDAN COMPETIR Y SER COLOCADOS EN EL MERCADO LOCAL Y FORANEO A BUEN PRECIO CON VALOR AGREGADO	APOYO A LAS PRODUCTORAS DE TOTOPOS	FORMACION DE SOCIEDADES DE PRODUCCION Y CAPACITACION EN LA COLOCACION DEL PRODUCTO EN EL MERCADO
MONTE GRANDE	FORTALECIMIENTO A NUESTROS PRODUCTORES EN LA FORMACION DE SOCIEDADES Y APOYOS PARA QUE SUS PRODUCTOS TENGAN EL VALOR AGREGADO QUE SE REQUIERE PARA SER COMPETITIVO EN EL MERCADO GLOBAL	ESTABLECER MEJORES CONDICIONES A NUESTRO PRODUCTORES Y ARTESANOS DE NUESTRO MUNICIPIO Y SUS COMUNIDADES OFRECIENDOLES APOYOS PARA QUE SU PRODUCTOS Y/O ARTESANIAS PUEDAN COMPETIR Y SER COLOCADOS EN EL MERCADO LOCAL Y FORANEO A BUEN PRECIO CON VALOR AGREGADO	APOYO A LOS ARTESANOS DEL BORDADO DE HUIPILES Y ENAHUAS	FORMACION DE SOCIEDADES DE PRODUCCION Y CAPACITACION EN LA COLOCACION DEL PRODUCTO EN EL MERCADO
RANCHO LLANO	FORTALECIMIENTO A NUESTROS PRODUCTORES EN LA FORMACION DE SOCIEDADES Y APOYOS PARA QUE SUS PRODUCTOS TENGAN EL VALOR AGREGADO QUE SE REQUIERE PARA SER COMPETITIVO EN EL MERCADO GLOBAL	ESTABLECER MEJORES CONDICIONES A NUESTRO PRODUCTORES Y ARTESANOS DE NUESTRO MUNICIPIO Y SUS COMUNIDADES OFRECIENDOLES APOYOS PARA QUE SU PRODUCTOS Y/O ARTESANIAS PUEDAN COMPETIR Y SER COLOCADOS EN EL MERCADO LOCAL Y FORANEO A BUEN PRECIO CON VALOR AGREGADO	APOYO A LAS PRODUCTORAS DE TOTOPOS	FORMACION DE SOCIEDADES DE PRODUCCION Y CAPACITACION EN LA COLOCACION DEL PRODUCTO EN EL MERCADO
RANCHO LLANO	FORTALECIMIENTO A NUESTROS PRODUCTORES EN LA FORMACION DE SOCIEDADES Y APOYOS PARA QUE SUS PRODUCTOS TENGAN EL VALOR AGREGADO QUE SE REQUIERE PARA SER COMPETITIVO EN EL MERCADO GLOBAL	ESTABLECER MEJORES CONDICIONES A NUESTRO PRODUCTORES Y ARTESANOS DE NUESTRO MUNICIPIO Y SUS COMUNIDADES OFRECIENDOLES APOYOS PARA QUE SU PRODUCTOS Y/O ARTESANIAS PUEDAN COMPETIR Y SER COLOCADOS EN EL MERCADO LOCAL Y FORANEO A BUENPRECIO CON VALOR AGREGADO	APOYO A LOS ARTESANOS DEL BORDADO DE HUIPILES Y ENAHUAS	FORMACION DE SOCIEDADES DE PRODUCCION Y CAPACITACION EN LA COLOCACION DEL PRODUCTO EN EL MERCADO
PUENTE MADERA	FORTALECIMIENTO A NUESTROS PRODUCTORES EN LA FORMACION DE SOCIEDADES Y APOYOS PARA QUE SUS PRODUCTOS TENGAN EL VALOR AGREGADO QUE SE REQUIERE PARA SER COMPETITIVO EN EL MERCADO GLOBAL	ESTABLECER MEJORES CONDICIONES A NUESTRO PRODUCTORES Y ARTESANOS DE NUESTRO MUNICIPIO Y SUS COMUNIDADES OFRECIENDOLES APOYOS PARA QUE SU PRODUCTOS Y/O ARTESANIAS PUEDAN COMPETIR Y SER COLOCADOS EN EL MERCADO LOCAL Y FORANEO A BUEN PRECIO CON VALOR AGREGADO	APOYO A LAS PRODUCTORAS DE TOTOPOS	FORMACION DE SOCIEDADES DE PRODUCCION Y CAPACITACION EN LA COLOCACION DEL PRODUCTO EN EL MERCADO

**PLAN MUNICIPAL DE LA VILLA DE SAN BLAS ATEMPA, OAXACA**

PUENTE MADERA	FORTALECIMIENTO A NUESTROS PRODUCTORES EN LA FORMACION DE SOCIEDADES Y APOYOS PARA QUE SUS PRODUCTOS TENGAN EL VALOR AGREGADO QUE SE REQUIERE PARA SER COMPETITIVO EN EL MERCADO GLOBAL	ESTABLECER MEJORES CONDICIONES A NUESTRO PRODUCTORES Y ARTESANOS DE NUESTRO MUNICIPIO Y SUS COMUNIDADES OFRECIENDOLES APOYOS PARA QUE SU PRODUCTOS Y/O ARTESANIAS PUEDAN COMPETIR Y SER COLOCADOS EN EL MERCADO LOCAL Y FORANEO A BUEN PRECIO CON VALOR AGREGADO	APOYO A LOS ARTESANOS DEL BORDADO DE HUIPILES Y ENAHUAS	FORMACION DE SOCIEDADES DE PRODUCCION Y CAPACITACION EN LA COLOCACION DEL PRODUCTO EN EL MERCADO
------------------	---	--	---	--

## PLAN MUNICIPAL DE LA VILLA DE SAN BLAS ATEMPA, OAXACA

### CAPITULO XIII

#### SAN BLAS 2011 ENTRE EL PASADO Y EL FUTUTO

El presente Plan Municipal de desarrollo tiene como objetivo ser un documento rector del desarrollo del Municipio de San Blas Atempa, que sirva en la toma de decisiones por lo que refleja las prioridades más importantes, así como las estrategias de acción y rutas de gestión factibles que incidan en la integración de cadenas productivas y en la puesta en marcha de futuras obras, proyectos productivos, programas y reglamentos así como el desarrollo de capacidades que son necesarios se impulsen en el Municipio según los actores participes de este documento.

A partir de este proceso el Ayuntamiento actual da cumplimiento a la ley de desarrollo rural, que señala que se debe propiciar la participación de todos los sectores en el proceso de planeación, que ésta debe ser democrática y que es facultad y obligación del municipio formular, aprobar y administrar **los Planes de Desarrollo Municipal**.

El Plan Municipal de Desarrollo no basta con haberse elaborado mediante un proceso de participación y análisis, que se hayan identificado los problemas como resultado de un diagnóstico, si sólo queda escrito en papel no tiene gran importancia, por eso el presente plan contiene proyectos económicos integrales de gran visión que llevan un seguimiento lógico, que a la vez permitan la productividad y competitividad del municipio.

#### 13.1 visión y misión

##### 13.1.1 VISION

Ser el Municipio con mejores condiciones de vida para todos los habitantes teniendo excelente dotación de los servicios básicos así como de la infraestructura caminera con mejores condiciones para el traslado y comercialización de nuestros productos, buscando generar acciones que promuevan el desarrollo de nuestro Municipio logre superar el rezago en sus servicios básicos y generar empleos a través del uso eficiente y adecuado de los recursos naturales, económicos y humano, alcanzando un bienestar para sus habitantes.

##### Visión

Para el año 2020 el municipio de San Blas Atempa, Oax., a alcanzado su desarrollo basado en el aprovechamiento racional y sustentable de los recursos naturales, que cuenta con caminos transitables y calles pavimentadas, los servicios básicos cubren a toda la población, se ha impulsado a la educación generando infraestructura moderna y suficiente elevando el nivel académico de los habitantes. El campo es la principal fuente de empleo y San Blas Atempa se ha

## PLAN MUNICIPAL DE LA VILLA DE SAN BLAS ATEMPA, OAXACA

logrado colocar como uno de los principales municipios en la productividad agrícola, pecuaria, acuícola y agroindustrial, permitiéndoles a los habitantes mejorar su condición de vida sin olvidar de mantener vivos sus valores, dialecto, costumbres y tradiciones

**En resumen: San Blas Atempa es un municipio en pleno desarrollo**

### 13.1.2 MISION

Nuestra misión es brindar a los ciudadanos de San Blas Atempa un Municipio con más y mejores servicios de agua potable, Drenajes, Energía Eléctrica, educación, de salud, caminos pavimentados y mejorar la urbanización, proyectos productivos sustentables, mejorar el deporte, conservar la cultura, artesanías, fortalecer la capacitación de las personas para un mejor progreso y desarrollo de San Blas Atempa..

Misión.

Somos el Consejo de Desarrollo Social Municipal del Municipio de San Blas Atempa, estamos organizados para decidir el rumbo del municipio, buscamos generar acciones que promuevan el desarrollo de nuestro municipio y logre superar el rezago en sus servicios básicos y generar empleos a través del uso eficiente y adecuado de los recursos naturales, económicos y humano, alcanzando un bienestar para sus habitantes.

### VISION DEL GOBIERNO MUNICIPAL 2013

#### 13.1.3 Imaginando el futuro

##### 13.1.3.1 Escenario tendencial.

El municipio de San Blas Atempa, Oax., es un municipio cuya actividad principal es el comercio irregular, transporte, bordado y tejido, cuyas actividades no generan importantes ingresos. La actividad agropecuaria es demasiado convencional cuyo cultivo más importante por extensión ocupada es el maíz pero no genera ingresos importantes al agricultor y su producción es para el autoconsumo. En la producción pecuaria las razas de baja producción por la degeneración y por un mal manejo causado y a la vez por la falta de asesoría técnica y recursos económicos para invertir. Considerado un municipio de alta marginación por el rezago en su infraestructura social básica principalmente en agua potable, energía eléctrica, drenaje, salud, educación, pavimentación y caminos rurales. San Blas Atempa, Oaxaca, es un municipio con gran desempleo y pérdida de valores donde una parte de la población se empeña en vivir dentro de un municipio conflictivo generando inseguridad y enfrentamientos y otra parte anhela ver a su municipio superando la pobreza y la falta de oportunidades. El escenario general del municipio es que el campo está abandonando porque ya no es rentable y los costos de producción son muy altos, una población no educada en el cuidado de sus recursos naturales y desorganizada.

## PLAN MUNICIPAL DE LA VILLA DE SAN BLAS ATEMPA, OAXACA

### 13.1.4 Escenario deseado

**El municipio que anhelamos** es un municipio con desarrollo realizando actividades en conjunto para el beneficio de todos, con el fin de superar el rezago en los principales servicios como son agua potable, drenaje, energía eléctrica, salud, educación, pavimentación y rehabilitación de los principales caminos. Ser un municipio líder en la producción agrícola y pecuaria logrando la exportación de nuestros productos, porque logramos adoptar las tecnologías adecuadas y nos esforzamos por recibir capacitación técnica de forma permanente.

Se fortalecen las costumbres y tradiciones del pueblo a través de programas culturales y talleres artesanales el municipio de San Blas Atempa es un ejemplo para todos los municipios de la región del Istmo

### 13.1.4 PRESENTACION

#### 13.1.4.1 PRINCIPIOS Y VALORES COMPARTIDOS

Somos un Municipio que lucha día a día por alcanzar su pleno desarrollo en concordancia con las necesidades que la población demanda ya que como es sabido este Municipio carece en gran medida de muchos de los servicios básicos, sin embargo esta admiración tiene como misión el dotar a todos los habitantes de los servicios básicos trabajando por el bien común en respuesta a la confianza que todos los ciudadanos han depositado en esta administración, ya que el plan es alcanzar el desarrollo sustentable que se ha buscado durante muchos años para beneficio de todos los habitantes de este Municipio y de sus agencias municipales, porque la razón de ser de este ayuntamiento es su gente dotándoles de escuelas de calidad, instalaciones de salud con más y mejores equipos para el cuidado de su salud, mejores infraestructura de agua potable, drenaje, energía eléctrica, calles pavimentadas y caminos adecuados para ser transitados con seguridad y confianza.

### 13.1.5 OBJETIVOS

Como sustento del plan de desarrollo se ha considerado tomar como base de partida los siguientes principios:

## PLAN MUNICIPAL DE LA VILLA DE SAN BLAS ATEMPA, OAXACA

### 13.1.6 Consulta e inclusión

- Fortalecimiento de los caminos rurales e infraestructura social básica- para dar a la comunidad la certeza y seguridad en el traslado de sus productos y dotar de servicios a las comunidades que se encuentran en marginación.

### 13.1.7 Desarrollo de capacidades

- Crear y mejorar los espacios educativos para lograr una educación de calidad y mejorar así las capacidades de desarrollo intelectual y de oportunidades para los estudiantes de los diferentes niveles de estudio y contemplar el ingreso a la sociedad de que las futuras generaciones tendrán mejor y mayor desarrollo.

### 13.1.8 Sustentabilidad en la salud

- Construcción y equipamiento integral de las casas de salud ubicadas en las agencias, dotando a estas del equipo necesario para lograr la atención sustentable a ciudadanía.

### 13.1.9 Transversalidad

- Concurrencia Institucional y articulación con las comunidades del Municipio y operación de las políticas Publicas orientadas y garantizar el desarrollo integral.

## 13.2 ESTRATEGIAS

A continuación se plantean algunas de las estrategias que se deben de seguir para dar cumplimiento lo estipulado en el Plan de Desarrollo Municipal.

- Establecer mecanismos de colaboración y coordinación que permitan a las autoridades estatales, federales y municipales, implementar programas y proyectos sociales, económicos y ambientales, orientados al uso y aprovechamiento de los recursos naturales.



## PLAN MUNICIPAL DE LA VILLA DE SAN BLAS ATEMPA, OAXACA

- Planeación en la optimización de los recursos Municipales para dar certeza en el aprovechamiento dirigido a las sociedades con mayor rezago, acercándoles los servicios básicos de salud, agua potable, alcantarillado sanitario, energía eléctrica, pavimentación y caminos rurales.
- Propiciar la conservación, y manejo sustentable de los productos naturales, basado en el ordenamiento ecológico territorial, promoviendo la participación de los integrantes de las comunidades en la formulación, ejecución, administración, evaluación y seguimiento de los programas y proyectos institucionales que se realicen en el municipio y sus comunidades.
- Fomentar en las instituciones municipales la cultura de servicio y atención profesionalizada con la ciudadanía para brindarles un servicio eficiente y de calidad.

### 13.3 POLITICAS TRANSVERSALES

#### 13.3.1 . POLITICAS PÚBLICAS.-

Desarrollando dentro de un marco legal que permita la participación de todos los entes políticos que conforman la sociedad de este Municipio, considerando tanto a los diferentes partidos políticos, sociedades civiles, económicas. Rurales, religiosas; este municipio realiza el esfuerzo de coadyuvar las ideas, propuestas, proyectos para que en conjunto se trabaje y se alcancen los objetivos deseados en beneficio de todos y cada uno de los habitantes.

Las diferentes actividades de equipo realizadas en reuniones de trabajo para definir el rumbo de San Blas Atempa permitió enlazar las ideas que cada uno de los participantes expuso con un solo fin, el de aportar y contribuir con su municipio en la definición del camino que debe seguir para alcanzar el desarrollo anhelado.

#### 13.3.2 POLITICAS DE LOS DERECHOS HUMANOS

Una de la inquietudes mostradas en las reuniones de trabajo fue la de enmarcar el tema de los derechos humanos, es bien sabido que en el interior del municipio las carencias de los valores es muy marcada, sin embargo este H. Ayuntamiento Municipal trabajara incansablemente en fomentar los valores que por derecho debemos tener cada uno de los habitantes de San Blas Atempa, protegiendo así a los habitantes del municipio de los abusos por parte de las diferentes autoridades, promoviendo para ello la importancia de conocer sus derechos, sus obligaciones y el alcance de los actos de los ciudadanos pudieran tener en la sociedad, impactando en el beneficio de cada uno de los ciudadanos una vez conocido el tema de los derechos humanos.

## PLAN MUNICIPAL DE LA VILLA DE SAN BLAS ATEMPA, OAXACA

### 13.3.3 POLITICA EN LA EQUIDAD DE GÉNERO

La procreación que asegura la continuidad de la especie humana a cada nueva generación, es privilegio compartido de la mujer y el hombre a través de la maternidad y la paternidad responsables en complementariedad de funciones.

La maternidad que inicia con la aceptación del hijo y termina con la muerte de la madre o del hijo, involucra especialmente a la mujer dadas sus características físicas, biológicas, psicológicas y emocionales, siendo ella quien porta en su cuerpo durante el embarazo el producto de la gestación. Al padre le corresponde dar acompañamiento solidario a la madre asumiendo todas las obligaciones de la paternidad, y a la comunidad respaldar a la mujer a través de una acción solidaria entre la familia, la sociedad y el Estado.

La maternidad es un proceso biológico natural y no debe ser considerado como una enfermedad. Cada madre tiene el derecho a gozar de un embarazo saludable con el mínimo de riesgos y complicaciones, tanto para ella como para su hijo, por lo que deberá contar con los servicios de salud de las instituciones públicas y privadas, así como tener acceso a los programas gubernamentales implementados para tal efecto, garantizado la atención necesaria durante la gestación, en el parto y en el periodo de post-parto y puerperio. Asimismo, el derecho a la protección de la salud está previsto en la Ley General de Salud y específicamente en el artículo 3, fracción IV, la protección y atención materno-infantil.

Para la mayoría de las mujeres, la maternidad es una experiencia positiva y satisfactoria sin embargo, en ocasiones enfrenta embarazos en circunstancias adversas para ella y su entorno más cercano, como la falta de una relación familiar estable, minoría de edad, inestabilidad laboral o carencia de recursos económicos.

en estos casos que representan especial vulnerabilidad para la mujer, la sociedad como los poderes públicos han de poner a disposición de la mujer embarazada, la información completa sobre los apoyos y los medios, para que antes, durante y después del parto, pueda conocer alternativas viables y tener acceso a los recursos existentes, encaminados a presentarle la ayuda y la atención y la atención necesaria para llevar a término su embarazo.

En las acciones de este gobierno, las mujeres corren riesgo de perder la vida por causas relacionadas con la maternidad, debido al acceso a servicio de salud de calidad, y de un adecuado control prenatal, ya que la mayoría de las causas relacionadas a las muertes maternas son prevenibles.

En concordancia con el artículo 25, párrafo 2, de la Declaración Universal de Derechos Humanos; artículo 10, párrafo 2, de la Convención sobre Derechos Económicos, Sociales y Culturales y el

## PLAN MUNICIPAL DE LA VILLA DE SAN BLAS ATEMPA, OAXACA

artículo de la Declaración Americana de los Derechos y Deberes del Hombre, se busca a través de esta ley lograr una mayor justicia social, equidad e igualdad de oportunidades sin distinción de raza, edad, condición social o estrato socio-económico, así como de sensibilizar a la sociedad sobre la importancia y el valor personal y social de la maternidad, se promoverán políticas públicas con perspectiva de maternidad, que favorezcan a las mujeres embarazadas que así lo requieran.

**PLAN MUNICIPAL DE LA VILLA DE SAN BLAS ATEMPA, OAXACA**

**CAPITULO XIV**

**INVOLUCRADOS EN LA GESTION DEL PLAN MUNICIPAL DE DESARROLLO**

**14.1 Cuadros de Involucrados en el Plan Municipal de Desarrollo**

**CUADRO 90.-** (Fortalecimiento a la infraestructura social básica (agua potable, energía eléctrica, drenaje caminos y urbanización)

Involucrados en el plan					
( Fortalecimiento a la infraestructura social básica (agua potable, energía eléctrica, drenaje caminos y urbanización)					
Proyecto	Involucrados de la comunidad	Involucrados del sector público			Involucrados; sector social ó privado
		Dependencias municipales	Dependencias estatales	Dependencias federales	
Fomento: Impulso a la conservación y mantenimiento de la infraestructura social básica	CDSM, Comité de barrios y colonias de las agencias y cabecera municipal	Presidente Municipal y H. Ayuntamiento, Contraloría Social	Coordinación del Módulo de Desarrollo Sustentable, SEDESOL, SINFRA, CEA  SECRETARIA DE FINANZAS	SEDESOL, CFE, CDI,	
Organización: Fortalecer y consolidar a los comités de barrios y colonias	CDSM, Comité de barrios y colonias de las agencias y cabecera municipal	Presidente Municipal y H. Ayuntamiento, Contraloría Social	Coordinación del Módulo de Desarrollo Sustentable, SEDESOL, SINFRA, CEA	SEDESOL, CDI, SAI	
Infraestructura: Rehabilitación, ampliación de los principales caminos que conducen a las agencias municipales del municipio	CDSM, Comité de barrios y colonias de las agencias y cabecera municipal	Presidente Municipal y H. Ayuntamiento	CAO, SINFRA, SEDESOL  SECRETARIA DE FINANZAS	SCT, CDI, SEDESOL	
Infraestructura: Construcción de tres puentes peatonales	CDSM, Comité de barrios y colonias de las agencias y cabecera municipal	Presidente Municipal y H. Ayuntamiento	CAO, SINFRA, SEDESOL  SECRETARIA DE FINANZAS	SEDESOL, CDI, SCT	
Infraestructura: Generar la infraestructura que promueva el desarrollo de servicios públicos de la cabecera municipal y sus agencias como son obras de agua potable, drenaje, energía eléctrica y urbanización	CDSM, Comité de barrios y colonias de las agencias y cabecera municipal	Presidente Municipal y H. Ayuntamiento	Coordinación del Módulo de Desarrollo Sustentable, SEDESOL, SINFRA, CEA  SECRETARIA DE FINANZAS	SCT, CDI, SEDESOL	
Capacitación: Capacitación a los comités de limpia, de barrios y colonias en el uso adecuado de la infraestructura social y buen uso del agua	CDSM, Comité de barrios y colonias de las agencias y cabecera municipal	Presidente Asesor, Dir. De desarrollo rural	Coordinación del Módulo de Desarrollo Sustentable, SEDESOL, SINFRA, CEA	SEMARNAT, SEDESOL	

**PLAN MUNICIPAL DE LA VILLA DE SAN BLAS ATEMPA, OAXACA**

**CUADRO 91.- (Fomento a la calidad de la educación e infraestructura educativa)**

Involucrados en el plan (Fomento a la calidad de la educación e infraestructura educativa)					
Proyecto	Involucrados de la comunidad	Involucrados del sector público			Involucrados; sector social ó privado
		Dependencias municipales	Dependencias estatales	Dependencias federales	
Fomento: Promoción a una educación de calidad	CDSM, Comité de barrios y colonias de las agencias y cabecera municipal	Autoridad municipal, comité de educación, Regidor de educación	I.E.E.P.O, Coordinación General De Desarrollo Sustentable	S.E.P., SEDESOL  INEA	
Organización: Fortalecimiento y consolidación de los comités de educación	CDSM, Comité de barrios y colonias de las agencias y cabecera municipal	Autoridad municipal, comité de educación, Regidor de educación	I.E.E.P.O, Coordinación General De Desarrollo Sustentable	S.E.P., SEDESOL	
Infraestructura: Ampliación, construcción y rehabilitación de los espacios educativos en la cabecera municipal y sus agencias	CDSM, Comité de barrios y colonias de las agencias y cabecera municipal	Autoridad municipal, comité de educación, Regidor de educación	I.E.E.P.O, Coordinación General De Desarrollo Sustentable	S.E.P., SEDESOL	
Capacitación: Capacitación a los representantes de los comités	CDSM, Comité de barrios y colonias de las agencias y cabecera municipal	Autoridad municipal, comité de educación, regidor de educación	I.E.E.P.O, Coordinación General De Desarrollo Sustentable	Director de desarrollo rural	

**PLAN MUNICIPAL DE LA VILLA DE SAN BLAS ATEMPA, OAXACA**

**CUADRO 92.- (Fortalecimiento del servicio médico y promoción del cuidado de la salud) De los servicios de salud**

Involucrados en el plan					
(Fortalecimiento del servicio médico y promoción del cuidado de la salud)					
De los servicios de salud					
Proyecto	Involucrados de la comunidad	Involucrados del sector público			Involucrados ; sector social ó privado
		Dependencias municipales	Dependencias estatales	Dependencias federales	
Fomento: Implementación de campañas sanitarias para la prevención de las principales enfermedades  (Parasitosis, tuberculosis, anemia y desnutrición)	CDSM, Comité de salud de las casas de salud de las agencias municipales	Autoridad Municipal, Regiduría de salud	Coordinación del Módulo de Desarrollo Sustentable, SEDESOP  S.S.O	SSA, IMSS OPORTUNIDADES	
Organización: Consolidar y fortalecer el comité de salud de la cabecera y por agencia municipal	CDSM, Comité de salud de las casas de salud de las agencias municipales	Autoridad Municipal, Regiduría de salud	Coordinación del Módulo de Desarrollo Sustentable, SEDESOP  S.S.O	SSA, IMSS OPORTUNIDADES	
Infraestructura: Abastecer de equipos, instrumental médico, muebles y medicamentos a las casas de salud de las agencias	CDSM, Comité de salud de las casas de salud de las agencias municipales	Autoridad Municipal, Regiduría de salud	SEDESOP, SOP, CAO, S.S.O, SECRETARIA DE FINANZAS	SSA, IMSS OPORTUNIDADES	
Capacitación: Realizar campañas de capacitación acerca de prevención de enfermedades y nutrición	CDSM, Comité de salud de las casas de salud de las agencias municipales	Autoridad Municipal, Regiduría de salud	SEDESOP, SOP, S.S.O	SSA, IMSS OPORTUNIDADES	

**PLAN MUNICIPAL DE LA VILLA DE SAN BLAS ATEMPA, OAXACA**

**CUADRO 93.- Fomento e impulso a las actividades productivas agropecuarias y forestales de forma sustentable**

Involucrados en el plan					
Fomento e impulso a las actividades productivas agropecuarias y forestales de forma sustentable					
Proyecto	Involucrados de la comunidad	Involucrados del sector público			Involucrados ; sector social ó privado
		Dependencias municipales	Dependencias estatales	Dependencias federales	
Fomento: Promoción y fomento de las actividades productivas agrícolas sustentables	Comuneros, CDSM, Consejo municipal de Sorgueros, Modulo de riego No 3 Nisa biaasa y otros.	Dirección de desarrollo rural, Autoridad municipal,	SEDAPFA,	CONAFOR, SAGARPA, CONAGUA, CDI	FUNDACION PRODUCE
Organización: Fortalecer y consolidar a la organización del Módulo de riego No 3 "Nisa biaasa", Consejo municipal de Sorgueros, Conformar el consejo municipal del camote, tomate, ajonjolí y maíz	Comuneros, CDSM, Consejo municipal de Sorgueros, Modulo de riego No 3 Nisa biaasa	Dirección de desarrollo rural, Autoridad municipal,	SEDAPFA	SRA, SE, SAGARPA, CDI, SAI	
Infraestructura: Construcción y rehabilitación de instalaciones para el desarrollo de la agricultura	Comuneros, CDSM, Consejo municipal de Sorgueros, Modulo de riego No 3 Nisa biaasa	Dirección de desarrollo rural, Autoridad municipal,	SEDAPFA, Secretaria de Finanzas	CONAFOR, SAGARPA, CONAGUA, CDI, SE, SRA	
Infraestructura: Adquisición de bienes de capital para apoyar las actividades agrícolas del municipio	Comuneros, CDSM, Consejo municipal de Sorgueros, Modulo de riego No 3 Nisa biaasa	Dirección de desarrollo rural, Autoridad municipal,	SEDAPF, Secretaria de Finanzas	CONAFOR, SAGARPA, CONAGUA, CDI, SE, SRA	
Capacitación: Promover cursos de capacitación en conservación de suelos, técnicas de riego, producción de lombricompostas y abonos orgánicos, agricultura protegida, manejo de cultivos y combate de plagas y enfermedades	Comuneros, CDSM, Consejo municipal de Sorgueros, Modulo de riego No 3 Nisa biaasa	Dirección de desarrollo rural, Autoridad municipal,	SEDAPF, Secretaria de Finanzas	CONAFOR, SAGARPA, CONAGUA, CDI, SE, SRA, SEDAFPA	FUNDACION PRODUCE

**PLAN MUNICIPAL DE LA VILLA DE SAN BLAS ATEMPA, OAXACA**

**CUADRO 94 .-** Fomento e impulso a las actividades productivas agropecuarias y forestales de forma sustentable

Involucrados en el plan					
Fomento e impulso a las actividades productivas agropecuarias y forestales de forma sustentable					
Proyecto	Involucrados de la comunidad	Involucrados del sector público			Involucrados; sector social ó privado
		Dependencias municipales	Dependencias estatales	Dependencias federales	
Fomento: Impulsar a la producción pecuaria para el mejoramiento y comercialización de sus productos	Comuneros, CDSM, Consejo municipal de Sorgueros, Modulo de riego No 3 Nisa biaasa, Asociación Ganadera Local	Autoridad municipal, Dirección de desarrollo rural	SEDAPFPA, SRA	SEDESOL, FAPPA, PROMUSA G, CDI, SAGARPA	FUNDACION PRODUCE
Organización: Fortalecer a las organizaciones productivas pecuarias	Asociación Ganadera Local	Autoridad municipal, Dirección de desarrollo rural	SEDAPFPA	SRA, SAGARPA	
Infraestructura: Adquisición de bienes de capital para apoyar las actividades pecuarias del municipio	Comuneros, CDSM, Consejo municipal de Sorgueros, Modulo de riego No 3 Nisa biaasa, Asociación Ganadera Local	Autoridad municipal, Dirección de desarrollo rural	SEDAPFPA, Secretaría de Finanzas	SEDESOL, FAPPA, PROMUSA G, CDI, SAGARPA	
Capacitación: Impulsar la capacitación a los productores pecuarios en la transformación de productos pecuarios para darle un valor agregado (Queso, crema, quesillo), cría y explotación de Mojarra Tilapia, cría y explotación avícola	Comuneros, CDSM, Consejo municipal de Sorgueros, Modulo de riego No 3 Nisa biaasa, Asociación Ganadera Local	Autoridad municipal, Dirección de desarrollo rural	SEDAPFPA	SINACATRI	FUNDACION PRODUCE



**PLAN MUNICIPAL DE LA VILLA DE SAN BLAS ATEMPA, OAXACA**

**CUADRO 95.- Fomento e impulso a las actividades productivas agropecuarias y forestales de forma sustentable**

Involucrados en el plan					
Fomento e impulso a las actividades productivas agropecuarias y forestales de forma sustentable					
Proyecto	Involucrados de la comunidad	Involucrados del sector público			Involucrados; sector social ó privado
		Dependencias municipales	Dependencias estatales	Dependencias federales	
Fomento: Promover la explotación sustentable de los recursos naturales <sup>95</sup>	Comisariado de bienes comunales	Autoridad municipal, Dirección de desarrollo rural	Coordinación del Módulo de Desarrollo Sustentable, Sedafpa	SEMARNAT, CONANP, CDI	
Organización: Conformación de unidades productivas familiares	Agente municipal de tierra blanca, Agente municipal de Monte grande	Autoridad municipal, Dirección de desarrollo rural	Coordinación del Módulo de Desarrollo Sustentable,	SEMARNAT, CONANP, CDI, SEDESOL	
Infraestructura: 1.- Adquisición de bienes de capital para apoyar las actividades forestales del municipio	Comisariado de bienes comunales, Agente municipal de tierra blanca, Agente municipal de Monte grande	Autoridad municipal, Dirección de desarrollo rural, Secretaría de Finanzas	Coordinación del Módulo de Desarrollo Sustentable, Secretaria de Finanzas Sedafpa	SEMARNAT, CONANP, CDI	
Capacitación: Promover cursos de capacitación para el manejo de UMAS y un vivero forestal	Comisariado de bienes comunales, Agente municipal de tierra blanca, Agente municipal de Monte grande	Autoridad municipal, Dirección de desarrollo rural	Coordinación del Módulo de Desarrollo Sustentable	SEMARNAT, CONANP, CDI, CONAFOR	

**PLAN MUNICIPAL DE LA VILLA DE SAN BLAS ATEMPA, OAXACA**

**CUADRO 96.- Fomento a la mejora de la capacidad administrativa y de la prestación de servicios**

Involucrados en el plan					
Fomento a la mejora de la capacidad administrativa y de la prestación de servicios					
Proyecto	Involucrados de la comunidad	Involucrados del sector público			Involucrados ; sector social ó privado
		Dependencias municipales	Dependencias estatales	Dependencias federales	
Fomento: Impulso a la mejora de la capacidad administrativa y en la prestación de servicios	CDSM	Autoridad municipal y regidores H. Ayuntamiento	Gobierno estatal, Capacitación jurídica administrativa a autoridades municipales, Secretaria General de Gobierno, SEFIN, ASE, , Coordinación General de Módulos de Desarrollo Sustentable	SEDESOL	
Organización: : Fomentar la participación ciudadana a través del CDS M	CDSM	Autoridad municipal y regidores H. Ayuntamiento	Gobierno estatal, Capacitación jurídica administrativa a autoridades municipales  Secretaria General de Gobierno, SEFIN, ASE, SAR, Coordinación General de Módulos de Desarrollo Sustentable	SEDESOL  SAGARPA, CDI	
Infraestructura: Construcción de oficinas públicas municipales	CDSM	Autoridad municipal y regidores H. Ayuntamiento	Gobierno estatal, Capacitación jurídica administrativa a autoridades municipales, Secretaria de Finanzas		
Infraestructura: Adquisición de equipos para protección civil y área administrativa	CDSM	Autoridad municipal y regidores H. Ayuntamiento	Gobierno estatal, Capacitación jurídica administrativa a autoridades municipales  Secretaria de Finanzas		
Capacitación: Capacitar a los integrantes del cabildo, CDSM, administración municipal, protección civil y seguridad pública oportuna y continua para el buen desempeño de sus funciones,	CDSM	Autoridad municipal y regidores H. Ayuntamiento	Gobierno estatal, Capacitación jurídica administrativa a autoridades municipales  Módulo de Desarrollo Sustentable, ASE, SEPROCI	SAGARPA  SEDESOL	

**PLAN MUNICIPAL DE LA VILLA DE SAN BLAS ATEMPA, OAXACA**

**CUADRO 97.- Impulso a la conservación de los recursos naturales**

Involucrados en el plan					
Impulso a la conservación de los recursos naturales					
Proyecto	Involucrados de la comunidad	Involucrados del sector público			Involucrados; sector social ó privado
		Dependencias municipales	Dependencias estatales	Dependencias federales	
Fomento: Fomento a la conservación de los recursos naturales	CDSM, Comisariado de bienes comunales	Autoridad municipal, Director de desarrollo rural, Asesor municipal H. Ayuntamiento	Instituto Estatal de Ecología, Sedafpa	SEMARNAT, CONANP, PROFEPA, CDI, SEDESOL	
Organización: Conformar un comité de ecología por agencia municipal	Agentes municipales, comités de salud	Autoridad municipal, Regidor de salud, Director de desarrollo rural, Asesor municipal H. Ayuntamiento	Instituto Estatal de Ecología, Sedafpa	SEMARNAT, CONANP, PROFEPA, CDI	
Infraestructura: Construcción de la infraestructura necesaria para el manejo de residuos sólidos urbanos y tratamiento de agua	Agentes municipales, comités de salud, CDSM	Autoridad municipal, Regidor de salud, Director de desarrollo rural, Asesor municipal H. Ayuntamiento	Instituto Estatal de Ecología, CEA, Secretaria de Finanzas	SEMARNAT, CONANP, PROFEPA, CDI, CNA, SEDESOL	
Capacitación: Fomentar la cultura ambiental a través de la concientización y sensibilización	Agentes municipales, comités de salud, CDSM	Autoridad municipal, Regidor de salud Director de desarrollo rural, Asesor municipal H. Ayuntamiento	Instituto Estatal de Ecología	SEMARNAT, CONANP, PROFEPA, CDI	

**PLAN MUNICIPAL DE LA VILLA DE SAN BLAS ATEMPA, OAXACA**

**CUADRO 98.-** Fomento a la preservación de la cultura y tradiciones e impulso al desarrollo de capacidades y generación de empleo entre la población vulnerable

Involucrados en el plan					
Fomento a la preservación de la cultura y tradiciones e impulso al desarrollo de capacidades y generación de empleo entre la población vulnerable					
Proyecto	Involucrados de la comunidad	Involucrados del sector público			Involucrados; sector social ó privado
		Dependencias municipales	Dependencias estatales	Dependencias federales	
Fomento: Promover la preservación de las raíces culturales	Organismo de mujeres, Consejo de ancianos (Xhoanas), CDSM	Autoridad municipal, Dirección de cultura, Asesor municipal, DIF Municipal	CONACULTA, SECRETARIA DE CULTURA ESTATAL, IMO, DIF ESTATAL, ICAPET	CDI, SECRETARIA DE ASUNTOS INDIGENAS	
Organización: Conformer el Instituto Municipal de la mujer y de la cultura	Organismo de mujeres, Consejo de ancianos (Xhoanas), CDSM	Autoridad municipal, Dirección de cultura, Asesor municipal, DIF Municipal	DIF ESTATAL, IMO, ICAPET		
Infraestructura: Construcción de un espacio para la operación del Instituto	Organismo de mujeres, Consejo de ancianos (Xhoanas), CDSM	Autoridad municipal, Dirección de cultura, Asesor municipal, DIF Municipal	DIF ESTATAL, IMO, SECRETARIA DE FINANZAS	CDI, CONACULTA, SECRETARIA DE ECONOMIA	
Capacitación: Promover talleres de lengua zapoteca, artesanales y de danza	Organismo de mujeres, Consejo de ancianos (Xhoanas), CDSM	Autoridad municipal, Dirección de cultura, Asesor municipal, DIF Municipal	ICAPET, SEE, SECRETARIA DE LA FINANZA SESTATAL, IMO, ICAPET	SINACATRI, CDI, SAI	

**PLAN MUNICIPAL DE LA VILLA DE SAN BLAS ATEMPA, OAXACA**

**CUADRO 99.- Fomento a la preservación de la cultura y tradiciones e impulso al desarrollo de capacidades y generación de empleo entre la población vulnerable**

Involucrados en el plan					
Fomento a la preservación de la cultura y tradiciones e impulso al desarrollo de capacidades y generación de empleo entre la población vulnerable					
Proyecto	Involucrados de la comunidad	Involucrados del sector público			Involucrados; sector social ó privado
		Dependencias municipales	Dependencias estatales	Dependencias federales	
Fomento: Impulsar las actividades productivas de las mujeres, personas discapacitadas y de la tercera edad	Organismo de mujeres, Consejo de ancianos (Xhoanas), CDSM	Autoridad municipal, Dirección de cultura, Asesor municipal, DIF Municipal	IMO, ICAPET, DIF ESTATAL	CDI, PROMUSAG, FAPPA, SEDESOL	
Organización: Conformar organizaciones económicas productivas de mujeres, personas de la tercera edad y discapacitados	Organismo de mujeres, Consejo de ancianos (Xhoanas), CDSM	Autoridad municipal, Dirección de cultura, Asesor municipal, DIF Municipal	SECRETARIA DE ECONOMIA DEL ESTADO, DIF OAXACA, IMO	SE, CDI, SEDESOL	
Infraestructura: Adquisición de maquinaria y equipo para la operación de microempresas prestadoras de servicios	Organismo de mujeres, Consejo de ancianos (Xhoanas), CDSM	Autoridad municipal, Dirección de cultura, Asesor municipal, DIF Municipal	SEE, IEE	CDI, PROMUSAG, FAPPA, SEDESOL	
Capacitación: Desarrollar capacidades de acuerdo a los conocimientos y habilidades de la población objetivo	Organismo de mujeres, Consejo de ancianos (Xhoanas), CDSM	Autoridad municipal, Dirección de cultura, Asesor municipal, Dirección de desarrollo rural	ICAPET, SEE, IEE	SINACATRI, ICAPET, CDI, PROMUSAG, FAPPA, SEDESOL	

**PLAN MUNICIPAL DE LA VILLA DE SAN BLAS ATEMPA, OAXACA**

**CAPITULO XV  
PUESTA EN MARCAH EL PLAN MUNICIPAL DE DESARROLLO**

**15.1 Programas de actividades y seguimiento (validación, Registro y Publicación)**

**CUADRO 100.- Fortalecimiento a la infraestructura social básica agua potable, energía eléctrica, drenaje, caminos y urbanización**  
Programa de actividades y seguimiento

Fortalecimiento a la infraestructura social básica agua potable, energía eléctrica, drenaje, caminos y urbanización						
Objetivo general	¿Para logro del proyecto a capacitación que debemos hacer? OBJETIVOS ESPECIFICOS	¿Cuánto queremos lograr con este proyecto? RESULTADOS ESPERADOS (METAS)	¿Qué tenemos que hacer para el logro del proyecto? ACTIVIDADES	¿Quién lo va a hacer? RESPONDABLES	¿Con qué lo vamos hacer? RECURSOS NECESARIOS	¿Cuándo lo vamos hacer? TIEMPO
Establecer redes de comunicación e infraestructura social básica para mejorar la calidad de vida de los habitantes	Fomento: Impulso a la conservación y mantenimiento de la infraestructura social básica	Formular un reglamento que estipule los usos y cuidado del agua de consumo humano	Elaborar un reglamento municipal del uso y cuidado del agua	Director de desarrollo rural	Un reglamento con formato similar. Metodología	2012-2017
		Programa municipal del uso y cuidado del agua e infraestructura social	Sensibilización a través de murales en paredes de las calles Pláticas en las escuelas, trípticos y mantas alusivas	Director de desarrollo rural	Recursos humanos, pinturas, trípticos y mantas alusivas	2012-2017
		Convenio de colaboración entre la autoridad municipal y comuneros para la limpia y conservación de caminos	En asamblea general de comuneros	Director de desarrollo rural y comuneros	Convenio de colaboración	2012-2013
	Organización: Fortalecer y consolidar a los comités de barrios y colonias	Constituir a los comités de barrios y colonias en asociaciones civiles	1.-Realizar 1 acta de integración 2.-Reglamento del comité 3.-1 Programa de actividades	Director de desarrollo rural, regidor de obras	Recursos humanos	2012-2013
	Infraestructura: Rehabilitación de los principales caminos que conducen a las agencias municipales del municipio	Rehabilitación de dos caminos que conducen a las agencias municipales	1.-Elaborar los expedientes técnicos para la solicitud de apoyos, estudio de impacto ambiental	Director de desarrollo rural, regidor de obras	Gestionar ante las instancias correspondientes tanto estatal y/o federal los recursos necesarios para su logro	2012-2022
	Infraestructura: Revestimiento de los principales caminos que conducen a las agencias	Revestimiento de 3 caminos que conducen a las agencias municipales	1.-Elaborar los expedientes técnicos para la solicitud de apoyos, estudio de	Director de desarrollo rural, regidor de	Gestionar ante las instancias correspondientes tanto estatal y/o federal los	2012-2022

**PLAN MUNICIPAL DE LA VILLA DE SAN BLAS ATEMPA, OAXACA**

municipales del municipio		impacto ambiental	obras	recursos necesarios para su logro	
Infraestructura: Construcción de tres puentes peatonales	Construcción de 3 puentes peatonales	Elaborar los expedientes técnicos para la solicitud de apoyos, estudio de impacto ambiental	Director de desarrollo rural, regidor de obras	Gestionar ante las instancias correspondientes tanto estatal y/o federal los recursos necesarios para su logro	2012-2015
Infraestructura: Generar la infraestructura que promueva el desarrollo de servicios públicos de la cabecera municipal	Introducción y ampliación de drenaje, energía eléctrica, agua potable y pavimentación en la cabecera municipal y las 5 agencias	Elaborar los expedientes técnicos para la solicitud de apoyos, estudio de impacto ambiental	Director de desarrollo rural, regidor de obras, director de obras publicas	Gestionar ante las instancias correspondientes tanto estatal y/o federal los recursos necesarios para su logro	2012-2022
Capacitación: Capacitación a los comités de limpia, de barrios y colonias en el uso adecuado de la infraestructura social y buen uso del agua	1.-Convenio de colaboración con el sector salud y de educación 2.-1 curso de capacitación sobre el uso adecuado del agua 3.-1 curso de capacitación de desarrollo humano y trabajo en equipo 4.-Capacitación para la realización de acciones de gestión institucional	1.-Prepara los cursos de capacitación 2.-En una asamblea del CDSM 4.-Invitar a SEDESOH	Director de desarrollo rural, regidor de obras, asesor municipal	Recursos humanos, material didáctico y equipo proyector	2012-2015

**PLAN MUNICIPAL DE LA VILLA DE SAN BLAS ATEMPA, OAXACA**

**CUADRO 101.- Fomento a la calidad de la educación e infraestructura educativa**

Programa de actividades y seguimiento						
Fomento a la calidad de la educación e infraestructura educativa						
Objetivo general	¿Para logro del proyecto a capacitación que debemos hacer? OBJETIVOS ESPECIFICOS	¿Cuánto queremos lograr con este proyecto? RESULTADOS ESPERADOS (METAS)	¿Qué tenemos que hacer para el logro del proyecto? ACTIVIDADES	¿Quién lo va a hacer? RESPONDABLES	¿Con qué lo vamos hacer? RECURSOS NECESARIOS	¿Cuándo lo vamos hacer? TIEMPO
Crear y mejorar los espacios educativos para lograr una educación de calidad	Fomento: Promoción a una educación de calidad	Implementación de un programa de estrategia educativa	1.-Formulación del programa municipal en concertación entre padres de familia, autoridad municipal y maestros	1.-Formulación del programa municipal en concertación entre padres de familia, autoridad municipal y maestros	1.-Plan municipal 2.-Material didáctico 3.-equipo proyector	2012-2017
	Organización: Fortalecimiento y consolidación de los comités de educación	Fortalecimiento y consolidación de cada uno de los comités educativos	1.-Programar una reunión de comités educativos	Autoridad municipal, Asesor municipal, Comités de educación, regidor de educación	1.-Material didáctico 2.-equipo proyector 3.-acta de integración 4.-Plan de trabajo 5.-Reglamento del comité	2012-2017
	Infraestructura: Ampliación, construcción y rehabilitación de los espacios educativos en la cabecera municipal y sus agencias	Cubrir las necesidades básicas de las 24 escuelas	1.- Elaborar los expedientes técnicos para la solicitud de apoyos.	Presidente municipal, asesor municipal, Comités de educación, regidor de obras	Recursos humanos, recursos naturales como pétreos y la inversión en obras	2012-2017
	Capacitación: Capacitación a los representantes de los comités	1.-1 curso de capacitación en estrategias de gestión 2.-1 curso de capacitación acerca de Educación de calidad	1.-Programar una reunión con los comités de educación 2.-Invitar al representante de la IEEPO y de la IEEPO a una asamblea del CDSM	Autoridad municipal, Asesor municipal, Comités de educación, regidor de educación	1.-Material didáctico 2.-equipo proyector	2012-2017



**PLAN MUNICIPAL DE LA VILLA DE SAN BLAS ATEMPA, OAXACA**

**CUADRO 102.- Fortalecimiento del servicio médico y promoción del cuidado de la salud A los servicios de salud**

Programa de actividades y seguimiento						
Fortalecimiento del servicio médico y promoción del cuidado de la salud						
A los servicios de salud						
Objetivo general	¿Para logro del proyecto a capacitación que debemos hacer? OBJETIVOS ESPECIFICOS	¿Cuánto queremos lograr con este proyecto? RESULTADOS ESPERADOS (METAS)	¿Qué tenemos que hacer para el logro del proyecto? ACTIVIDADES	¿Quién lo va a hacer? RESPONDABLES	¿Con qué lo vamos hacer? RECURSOS NECESARIOS	¿Cuándo lo vamos hacer? TIEMPO
Construcción y equipamiento integral de las casas de salud ubicadas en las agencias	Fomento: Implementación de campañas sanitarias para la prevención de las principales enfermedades (Parasitosis, tuberculosis, anemia y desnutrición)	1.-Realizar campañas de prevención de enfermedades en las escuelas y casas de salud 2.-Sensibilización a cerca del manejo de animales caseros y de granja 3.-Adopción de un reglamento que regule el manejo de animales caseros y de granja 4.-Revisión periódica a niños y dotación de alimentos sanos	1.-Gestión de Médicos y enfermeras 3.-Implementar la construcción de letrinas 4.-Campañas de sensibilización en la higiene de calles, escuelas y en el hogar 5.-Formular un reglamento en consenso con la comunidad rural y en la cabecera 6.-Establecimiento de huertos familiares en las rancherías y agencias	Agentes municipales, Comités de salud, Regiduría de salud, Comités de educación, Comités de barrios y colonias	Recursos humanos, pintura, material didáctico, 1 reglamento, recursos financieros	2012-2015
	Organización: Consolidar y fortalecer el comité de salud de la cabecera y por agencia municipal	6 comités de salud que vigilen y gestionen la prestación de servicios a la salud	1.-Programar una reunión con los comités de salud	Comités de salud, responsable del comité de salud, asesor municipal	Recursos humanos, material didáctico	2012-2015
	Infraestructura: Abastecer de equipos, instrumental médico, muebles y medicamentos a las casas de salud de las agencias	1.-Equipamiento integral de 4 casas de salud 2.-Construcción de una casa de salud	Elaborar los expedientes técnicos para la solicitud de apoyos	Autoridad municipal, comité de salud	Recursos humanos, recursos financieros	2012-2015
	Capacitación: Realizar campañas de capacitación acerca de prevención de enfermedades y nutrición, estab. de huertos fam.i.	1.-1 Capacitación en prevención de enfermedades e higiene 2.-Establecimiento de huertos familiares	1.-Programar 1 reunión con los comités de salud y responsables de las casas de salud	Comités de salud, responsable del comité de salud, asesor municipal	Recursos humanos, recursos financieros	2012-2015

**PLAN MUNICIPAL DE LA VILLA DE SAN BLAS ATEMPA, OAXACA**

**CUADREO 103.- Fomento e impulso a las actividades productivas agropecuarias y forestales de forma sustentable**

Programa de actividades y seguimiento						
Fomento e impulso a las actividades productivas agropecuarias y forestales de forma sustentable						
Objetivo general	¿Para logro del proyecto a capacitación que debemos hacer? OBJETIVOS ESPECIFICOS	¿Cuánto queremos lograr con este proyecto? RESULTADOS ESPERADOS (METAS)	¿Qué tenemos que hacer para el logro del proyecto? ACTIVIDADES	¿Quién lo va a hacer? RESPONDABLES	¿Con qué lo vamos hacer? RECURSOS NECESARIOS	¿Cuándo lo vamos hacer? TIEMPO
Impulsar la adopción de nuevas tecnologías en la explotación agrícola para la conservación sostenible de los recursos	Fomento: Promoción y fomento de las actividades productivas agrícolas sustentables	1.-1 programa local de restauración de suelos 2.-Contratos de Compra-Venta de productos agrícolas 3.-Construcción y rehabilitación de instalaciones agrícolas 4.- Impulsar la producción y comercialización de los cultivos frutícolas como son el mango, el coco, limón y el plátano 5.- 3.-Crear y eficientar la infraestructura productiva a través de tecnologías modernas	1.-Convocar a una reunión de comuneros 2.-Conformar el comité municipal para la restauración de suelos agropecuarios 3.-Armar el proyecto técnico y presentarlo en ventanilla 4.-En una reunión del CDSM, pedir la asesoría del representante de la SAGARPA para la comercialización 5.-Establecimiento de plantaciones de coco y mango 6.-Rehabilitar los huertos de mango y coco para su explotación comercial 7.-Establecer parcelas demostrativas para impulsar la adopción de mejores tecnologías	Comisariado de bienes comunales, Modulo de riego No 3, Autoridad municipal, Dirección de desarrollo rural, Asesor municipal	Recurso humano y material didáctico, reglas de operación de la semarnat, expediente técnico para la restauración de suelos, expediente técnico para la rehabilitación y establecimiento de huertos de mango y coco.	2012-2020
	Organización: Fortalecer y consolidar a la organización del Módulo de riego No 3 "Nisa biaasa", Asociación Ganadera Local, Consejo municipal de Sorgueros, Conformar el consejo municipal del camote, tomate, ajonjolí y maíz		1.-Por organización se fijará una fecha para su capacitación en constitución organizativa 2.-Se elaborará un censo del total de personas que siembran camote, tomate, ajonjolí y maíz 3.-Se convocará a una reunión y se les informará de la conformación de un consejo municipal de su cultivo sus ventajas y sus desventajas		Comisariado de bienes comunales, Modulo de riego No 3, Autoridad municipal, Dirección de desarrollo rural, Asesor municipal	Recursos humanos y material de apoyo.  Recursos Financieros

**PLAN MUNICIPAL DE LA VILLA DE SAN BLAS ATEMPA, OAXACA**

<p>Infraestructura: Construcción y rehabilitación de instalaciones para el desarrollo de la agricultura</p>	<p>1.-Construcción de dos granjas integrales para la producción de lombricompostas</p> <p>2.-Rehabilitación y revestimiento de los canales de riego</p> <p>3.- Construcción de bioespacios para la producción de hortalizas bajo agricultura protegida</p> <p>4.- Construcción de pozos profundos y Adquisición de equipos de riego por goteo</p> <p>5.- Construcción de una bodega para el acopio y comercialización de los productos agrícolas</p>	<p>Elaboración del expediente técnico del proyectos y gestoría</p>	<p>Comisariado de bienes comunales, Modulo de riego No 3, Autoridad municipal, Dirección de desarrollo rural, Asesor municipal, consejo municipal de Sorgueros, regidor de obras</p>	<p>Recurso humano y materiales de oficina, reglas de operación de las dependencias , expediente técnico, recursos financieros</p>	<p>2012-2020</p>
<p>Infraestructura: Adquisición de bienes de capital para apoyar las actividades agrícolas del municipio</p>	<p>1.- Adquisición de tres tractores e implementos agrícolas</p> <p>2.- Adquisición de una trilladora de sorgo y maíz</p> <p>3.- Adquisición de una cribadora de ajonjolí</p>	<p>Elaboración del expediente técnico del proyectos y gestoría</p>	<p>Comisariado de bienes comunales, Modulo de riego No 3, Autoridad municipal, Dirección de desarrollo rural, Asesor municipal, Regidor de obras</p>	<p>Recurso humano y materiales de oficina, reglas de operación de las dependencias , expediente técnico</p>	<p>2012-2020</p>
<p>Capacitación: Promover cursos de capacitación en conservación de suelos, técnicas de riego, producción</p>	<p>1.-Realizar 3 cursos de capacitación en técnicas de conservación de suelos</p>	<p>Elaboración del expediente técnico del proyectos y gestoría</p>	<p>Comisariado de bienes comunales, Modulo de riego No 3, Autoridad municipal, Dirección de</p>	<p>Recurso humano y materiales de oficina, reglas de operación de las dependencias</p>	<p>2012-2020</p>

**PLAN MUNICIPAL DE LA VILLA DE SAN BLAS ATEMPA, OAXACA**

de lombricompostas y abonos orgánicos, agricultura protegida, manejo de cultivos y combate de plagas y enfermedades	2.-Realizar 3 cursos de capacitación en técnicas de riego 3.-Impartición de cursos para la elaboración de abonos orgánicos 4.-Impartición de cursos de manejo del cultivo bajo el sistema agricultura protegida 5.-Impartición de cursos en cuanto al manejo del cultivo y combate de plagas y enfermedades		desarrollo rural, Asesor municipal	, expediente técnico, recursos financieros	
---	--	--	------------------------------------	--	--

**CUADRO 104.- Fomento e impulso a las actividades productivas agropecuarias y forestales de forma sustentable**

Programa de actividades y seguimiento						
Fomento e impulso a las actividades productivas agropecuarias y forestales de forma sustentable						
Objetivo general	¿Para logro del proyecto a capacitación que debemos hacer? OBJETIVOS ESPECIFICOS	¿Cuánto queremos lograr con este proyecto? RESULTADOS ESPERADOS (METAS)	¿Qué tenemos que hacer para el logro del proyecto? ACTIVIDADES	¿Quién lo va a hacer? RESPONDABLES	¿Con qué lo vamos hacer? RECURSOS NECESARIOS	¿Cuándo lo vamos hacer? TIEMPO
Impulsar la adopción de nuevas tecnologías en la explotación pecuaria para la explotación sostenible de los recursos	Fomento: : Impulsar a la producción pecuaria para el mejoramiento y comercialización de sus productos	1.-Realizar un programa zoonosanitario 2.-Buscar contratos de Compra-Venta de productos pecuarios 3.-Impulso de un programa de mejoramiento genético	1.-Establecer un convenio con la SAGARPA para la programación de una campaña zoonosanitaria 2.-Realizar un estudio de mercado, visualizar los mercados más próximos 3.-Gestión de vientres bovinos 4.-Gestión de un termo y equipo para la inseminación artificial, 5.-adquisición de semillas de pasto, 6.- adquisición de vientres ovinos	1.-Asociación ganadera local 2.-Dirección de desarrollo rural 3.-Autoridad municipal 4.-Asesor municipal	Recurso humano y materiales de oficina, reglas de operación de las dependencias, expediente técnico, recursos financieros	2012-2020.

**PLAN MUNICIPAL DE LA VILLA DE SAN BLAS ATEMPA, OAXACA**

<p>Organización: Fortalecer a las organizaciones productivas pecuarias</p>	<p>1.-Conformar 2 comités de productores pecuarios</p> <p>2.-Fortalecer a la Asociación Ganadera Local</p>	<p>1.-Se conformará 2 unidades de producción pecuaria</p> <p>2.-En asamblea general se les convoca a los socios a un curso de capacitación y se fija la fecha</p>	<p>1.-Asociación ganadera local</p> <p>2.-Dirección de desarrollo rural</p> <p>3.-Autoridad municipal</p> <p>4.-Asesor municipal</p>	<p>Recurso humano y materiales didácticos y equipo proyector</p>	<p>2012-2020</p>
<p>Infraestructura: Adquisición de bienes de capital para apoyar las actividades pecuarias del municipio</p>	<p>1.- Construcción de dos galeras de ordeña con corral de manejo</p> <p>2.- Instalación de granjas avícolas</p> <p>3.- Construcción de corral de manejo para la engorda de ovinos</p> <p>4.- Construcción de un rastro municipal</p> <p>5.-Construcción de una granja acuícola</p>	<p>Elaboración del expediente técnico del proyectos y gestoría</p>	<p>1.-Asociación ganadera local</p> <p>2.-Dirección de desarrollo rural</p> <p>3.-Autoridad municipal</p> <p>4.-Asesor municipal</p>	<p>Recurso humano y materiales de oficina, reglas de operación de las dependencias, expediente técnico, recursos financieros</p>	<p>2012-2020</p>
<p>Capacitación: Impulsar la capacitación a los productores pecuarios en la transformación de productos para darle un valor agregado (Queso, crema, quesillo), cría y explotación de Mojarra Tilapia, cría y explotación avícola</p>		<p>Elaboración del expediente técnico y gestoría de los cursos de capacitación</p>	<p>1.-Asociación ganadera local</p> <p>2.-Dirección de desarrollo rural</p> <p>3.-Autoridad municipal</p> <p>4.-Asesor municipal</p>	<p>Recurso humano y materiales de oficina, recursos financieros</p>	<p>2012-2020</p>

**PLAN MUNICIPAL DE LA VILLA DE SAN BLAS ATEMPA, OAXACA**

**CUADRO 105.- Fomento e impulso a las actividades productivas agropecuarias y forestales de forma sustentable**

Programa de actividades y seguimiento						
Fomento e impulso a las actividades productivas agropecuarias y forestales de forma sustentable						
Objetivo general	¿Para logro del proyecto a capacitación que debemos hacer? OBJETIVOS ESPECIFICOS	¿Cuánto queremos lograr con este proyecto? RESULTADOS ESPERADOS (METAS)	¿Qué tenemos que hacer para el logro del proyecto? ACTIVIDADES	¿Quién lo va a hacer? RESPONDABLES	¿Con qué lo vamos hacer? RECURSOS NECESARIOS	¿Cuándo lo vamos hacer? TIEMPO
Impulsar la explotación sustentable de los recursos naturales	Fomento: Promover la explotación sustentable de los recursos naturales	1.-1 Programa de reforestación de especies nativas 1.-1 Programa de rehabilitación de vidas silvestres	1.-Formular el programa de reforestación estableciendo áreas según el plan de ordenamiento ecológico 2.-Reunir los requisitos e integrar el expediente técnico 3.-Convocar a una asamblea de CDSM 4.-Presentar el programa de reforestación 5.-Presentar al comité que se hará cargo de la gestión	Autoridad municipal, Dirección de desarrollo rural, Comisariado de bienes comunales, Agentes municipales, Comité nombrado, Regidor de ecología	1.-Recursos humanos, recursos naturales, recursos financieros, reglas de operación vigentes, material y equipo de oficina	2012-2020
	Organización: Conformación de unidades productivas familiares	2.-Fortalecer y consolidar a 2 unidades de producción forestal	1.-Una vez presentado su solicitud se nombra en una reunión de asamblea del CDSM 2.-En una reunión del comité se fija fecha para su capacitación en constitución organizativa 3.-Según la figura jurídica preferida se sigue su procedimiento legalmente	Comité nombrado, CDSM, asesor municipal, Dirección de desarrollo rural	1.-Recursos humanos, recursos naturales, recursos financieros, reglas de operación vigentes, material y equipo de oficina	2012-2020
	Infraestructura: Adquisición de bienes de capital para apoyar las actividades forestales del municipio	1.-Establecimiento de un vivero 2.-Establecimiento de UMAS	Elaboración del expediente técnico del proyectos y gestoría	Comité nombrado, CDSM, asesor municipal, Dirección de desarrollo rural	1.-Recursos humanos, recursos naturales, recursos financieros, reglas de operación vigentes, material y equipo de oficina	2012-2020

**PLAN MUNICIPAL DE LA VILLA DE SAN BLAS ATEMPA, OAXACA**

Capacitación: Promover cursos de capacitación para el manejo de UMAS y un vivero forestal	1.-Cursos de capacitación para el establecimiento de un vivero forestal	Elaboración del expediente técnico y gestoría de los cursos de capacitación	Comité nombrado, CDSM, asesor municipal, Dirección de desarrollo rural	1.-Recursos humanos, recursos naturales, recursos financieros, reglas de operación vigentes, material y equipo de oficina	2012-2020
--	---	---	--	---	-----------

**CUADRO 106.- Fomento a la mejora de la capacidad administrativa y de la prestación de servicios**

Programa de actividades y seguimiento						
Fomento a la mejora de la capacidad administrativa y de la prestación de servicios						
Objetivo general	¿Para logro del proyecto a capacitación que debemos hacer? OBJETIVOS ESPECIFICOS	¿Cuánto queremos lograr con este proyecto? RESULTADOS ESPERADOS (METAS)	¿Qué tenemos que hacer para el logro del proyecto? ACTIVIDADES	¿Quién lo va a hacer? RESPONSABLES	¿Con qué lo vamos hacer? RECURSOS NECESARIOS	¿Cuándo lo vamos hacer? TIEMPO
Establecer los mecanismos para lograr la una mejor capacidad administrativa y prestación de los servicios	Fomento: Impulso a la mejora de la capacidad administrativa y en la prestación de servicios	1.-Fortalecimiento institucional 2.-Promoción de la participación ciudadana 3.-Mejorar la prestación de los servicios municipales	1.-Formular un reglamento de bebidas alcohólicas 2.-Reglamento de ordenamiento vial 3.-Reglamento de sanidad animal 4.-Renovación de la ley de bando de policía y buen gobierno 5.-Renovación del CDSM 6.- Reglamento del CDSM	CDSM, Autoridad municipal, Dirección de desarrollo rural, Asesor municipal	Recursos humanos y materiales de oficina,	2012-2017
	Organización: Fomentar la participación ciudadana a través del Consejo de Desarrollo Social Municipal	1.-Inclusión de las organizaciones y comités que se conformarán a partir del seguimiento del presente plan municipal  2.-Fortalecimiento del CDSM	1.-A través de una asamblea con previa invitación  2.-A través de una asamblea se establecerá la fecha para la capacitación	Autoridad municipal, Dirección de desarrollo rural, Asesor municipal, Modulo de Desarrollo Social	Recurso humano y materiales de oficina,	2012-2017

**PLAN MUNICIPAL DE LA VILLA DE SAN BLAS ATEMPA, OAXACA**

Infraestructura: Construcción de oficinas públicas municipales	1.-Construcción de una biblioteca municipal 2.- Construcción de 2 oficinas que operen como agencias municipales 3.- Mobiliario y equipo de oficina	Elaboración del expediente técnico y gestoría de los cursos de capacitación	Autoridad municipal, Dirección de desarrollo rural, Asesor municipal	Recursos humanos y materiales de oficina, recursos financieros	2012-2017
Infraestructura: Adquisición de equipos para protección civil y área administrativa	1.-Adquisición de equipos y herramientas para protección civil 2.- Adquisición de una ambulancia y transporte público municipal 3.- Retroexcavadora 4.- PIPA de agua 5.-Maquinaria vector	Elaboración del expediente técnico y gestoría de los cursos de capacitación	Autoridad municipal, Dirección de desarrollo rural, Asesor municipal	Recursos humanos y materiales de oficina, recursos financieros	2012-2017
Capacitación: Capacitar a los integrantes del cabildo, administración municipal, protección civil y seguridad pública oportuna y continua para el buen desempeño de sus funciones	1.-Capacitación a los integrantes del CDSM en Oferta institucional 2.-Capacitación al personal administrativo en desarrollo humano 3.-Capacitación a la seguridad pública 4.-Capacitación al comité municipal de protección civil 5.-Capacitación al cabildo en aspectos jurídicos	Elaboración del expediente técnico y gestoría de los cursos de capacitación	Autoridad municipal, Dirección de desarrollo rural, Asesor municipal	Recursos humanos y materiales de oficina, recursos financieros	2012-2017



**PLAN MUNICIPAL DE LA VILLA DE SAN BLAS ATEMPA, OAXACA**

**CUADRO 107.- Impulso a la conservación de los recursos naturales**

Programa de actividades y seguimiento						
Impulso a la conservación de los recursos naturales						
Objetivo general	¿Para logro del proyecto a capacitación que debemos hacer? OBJETIVOS ESPECIFICOS	¿Cuánto queremos lograr con este proyecto? RESULTADOS ESPERADOS (METAS)	¿Qué tenemos que hacer para el logro del proyecto? ACTIVIDADES	¿Quién lo va a hacer? RESPONDABLES	¿Con qué lo vamos hacer? RECURSOS NECESARIOS	¿Cuándo lo vamos hacer? TIEMPO
Implementar un programa de manejo sustentable de los recursos naturales y gestionar un plan de ordenamiento o ecológico que permita identificar zonas en riesgo y generar acciones para la conservación ambiental	Fomento: Fomento a la conservación de los recursos naturales	1.-Formulación de 1 programa municipal para la conservación y preservación de los recursos naturales 2.- Formulación de 1 reglamento municipal que proteja los recursos naturales 3.- Gestionar 1 plan de ordenamiento ecológico territorial	1.-En asamblea ordinaria del CDSM se hace la presentación del programa y el comité nombrado emitirá un informe de la gestión del proyecto. 2.-En asamblea del CDSM se nombra una comisión que elaborará el reglamento y se presenta en el pleno 3.-Integrar el expediente técnico del proyecto para su gestión	Comisión de ecología nombrado en el CDSM, Autoridad municipal, Comisariado de bienes comunales, Dirección de desarrollo rural, Asesor municipal	Recursos ,financieros, y humanos , materiales de oficina,	2012-2017
	Organización: Conformar un comité de ecología por agencia municipal	1.-Conformación de 6 comités de ecología 2.- Acta de integración vigente	Elaboración del expediente técnico y gestoría de los cursos de capacitación	Comisión de ecología nombrado en el CDSM, Autoridad municipal, Comisariado de bienes comunales, Dirección de desarrollo rural, Asesor municipal	Recursos financieros , humanos y materiales de oficina,	2012-2015
	Infraestructura: Construcción de la infraestructura necesaria para el manejo de residuos sólidos urbanos y tratamiento de agua	1.- 1 Planta de tratamiento de aguas residuales 2.- Establecimiento de 1 parque ecológico 3.- 1 bodega recicladora de residuos sólidos 4.- 1 relleno sanitario	Elaboración del expediente técnico y gestoría de los cursos de capacitación	Comisión de ecología nombrado en el CDSM, Autoridad municipal, Comisariado de bienes comunales, Dirección de desarrollo rural, Asesor municipal	1.-Recursos humanos, recursos naturales, recursos financieros, reglas de operación vigentes, material y equipo de oficina	2012-2017

**PLAN MUNICIPAL DE LA VILLA DE SAN BLAS ATEMPA, OAXACA**

	Capacitación: Fomentar la cultura ambiental a través de la concientización y sensibilización	10 cursos de capacitación a los habitantes para el reciclaje de la basura 10 cursos de capacitación para el cuidado de la flora y fauna 10 cursos de capacitación en la elaboración de compostas	Elaboración del expediente técnico y gestoría de los cursos de capacitación	Comisión de ecología nombrado en el CDSM, Autoridad municipal, Comisariado de bienes comunales, Dirección de desarrollo rural, Asesor municipal	Recursos humanos y materiales de oficina,	2012-2017
--	---	--	---	---	---	-----------

**CUADRO 108.-** Fomento a la preservación de la cultura y tradiciones e impulso al desarrollo de capacidades y generación de empleo entre la población vulnerable

Programa de actividades y seguimiento						
Fomento a la preservación de la cultura y tradiciones e impulso al desarrollo de capacidades y generación de empleo entre la población vulnerable						
Objetivo general	¿Para logro del proyecto a capacitación que debemos hacer? OBJETIVOS ESPECIFICOS	¿Cuánto queremos lograr con este proyecto? RESULTADOS ESPERADOS (METAS)	¿Qué tenemos que hacer para el logro del proyecto? ACTIVIDADES	¿Quién lo va a hacer? RESPONSABLES	¿Con qué lo vamos hacer? RECURSOS NECESARIOS	¿Cuándo lo vamos hacer? TIEMPO
Difundir en los niños y jóvenes la importancia de preservar nuestras raíces conociendo a los derechos indígenas y el respeto a la mujer.	Fomento: Promover la preservación de las raíces culturales	1.-1.-Decreto municipal con acciones para el rescate permanente de la cultura zapoteca 2.- 2.-Fomentar el conocimiento de la ley indígena y de la mujer	1.-Realizar un convenio de colaboración con el INSTITUTO ESTATAL DE LA MUJER, CNDH	Organismo de mujeres, Autoridad municipal, CDSM, Asesor municipal, DIF municipal	1.-Recursos humanos, recursos financieros, material y equipo de oficina	2012-2014
	Organización: Conformar el Instituto Municipal de la mujer y de la cultura	1.-1organismo que brinde asesoría legal y apoyo a la mujer 2.- 2.-1 organización que apoye en el rescate de la cultura y a la vez fomente el respeto a la mujer	1.-Conformación de una asociación civil que brinde protección a la mujer	Organismo de mujeres, Autoridad municipal, CDSM, Asesor municipal, DIF municipal	1.-Recursos humanos, recursos financieros, material y equipo de oficina	2012-2014
	Infraestructura: Construcción de un espacio para la operación del Instituto	1.-1 oficina que permanente que promueva talleres y cursos	1.-Solicitud por escrito de un espacio para la oficina dirigido a la Autoridad municipal	Organismo de mujeres, Autoridad municipal, CDSM, Asesor municipal, DIF municipal	1.-Recursos humanos, recursos financieros, material y equipo de oficina	2012-2014
	Capacitación: Promover talleres de lengua zapoteca, artesanales y de danza	1.-Impartición de talleres de lengua zapoteca 2.-Impartición de talleres artesanales	1.-Realizar un convenio de colaboración con la CDI, SINACATRI, CDI, SECRETARIA	Organismo de mujeres, Autoridad municipal, CDSM, Asesor municipal, DIF municipal	1.-Recursos humanos, recursos financieros, material y equipo de	2012-2014

**PLAN MUNICIPAL DE LA VILLA DE SAN BLAS ATEMPA, OAXACA**

		3.-Impartición de talleres de danza	DE ASUNTOS INDIGENAS, ICAPET		oficina	
--	--	-------------------------------------	------------------------------	--	---------	--

**CUADRO 109.-** Fomento a la preservación de la cultura y tradiciones e impulso al desarrollo de capacidades y generación de empleo entre la población vulnerable

Programa de actividades y seguimiento						
Fomento a la preservación de la cultura y tradiciones e impulso al desarrollo de capacidades y generación de empleo entre la población vulnerable						
Objetivo general	¿Para logro del proyecto a capacitación que debemos hacer? OBJETIVOS ESPECIFICOS	¿Cuánto queremos lograr con este proyecto? RESULTADOS ESPERADOS (METAS)	¿Qué tenemos que hacer para el logro del proyecto? ACTIVIDADES	¿Quién lo va a hacer? RESPONSABLES	¿Con qué lo vamos hacer? RECURSOS NECESARIOS	¿Cuándo lo vamos hacer? TIEMPO
Incentivar a la población vulnerable a incorporarse a una actividad productiva mediante la conformación de microempresas	Fomento: Impulsar las actividades productivas de las mujeres, personas discapacitadas y de la tercera edad	1.-Conformación de microempresas para de distribución de los productos hechas por las manos de la mujer san blasense 2.-Impartir cursos de capacitación en el control y distribución de los productos elaborados por los y las artesanos de la población 3.-Conformar organizaciones económicas que impulsaran el desarrollo económico del municipio	1.-1 reunión con la población objetivo 2.-1 nombramiento del comité 3.-Capacitación en cuanto a constitución organizativa	Dirección de desarrollo rural Asesor municipal SRA, SAI	1.-Material didáctico 2.-equipo proyector	2012-2014
	Organización: Conformar organizaciones económicas productivas de mujeres, personas de la tercera edad y discapacitados	1.-Conformación de 2 SPR, y 1 S.C.	1.- 3.-Capacitación en cuanto a constitución organizativa	Dirección de desarrollo rural Asesor municipal, SAI, CDI	1.-Material didáctico 2.-equipo proyector	2012-2014

**PLAN MUNICIPAL DE LA VILLA DE SAN BLAS ATEMPA, OAXACA**

<p>Infraestructura: Adquisición de maquinarias y equipos para la operación de una microempres a prestadora de servicios</p>	<p>1.-Adquisición de una maquinaria industrial para el tejido y bordado 2.-Adquisición de equipo de serigrafía y equipo de computo 3.- Adquisición de una máquina para la elaboración del totopo</p>	<p>Solicitar información y armar el expediente técnico</p>	<p>Dirección de desarrollo rural Asesor municipal</p>	<p>1.-Recursos humanos, recursos financieros, reglas de operación vigentes, material y equipo de oficina</p>	<p>2012-2014</p>
<p>Capacitación : Desarrollar capacidades de acuerdo a los conocimientos y habilidades de la población objetivo</p>	<p>1.-Realizar 1 curso de capacitación en bordado a mano y bordado a maquina 2.-Realizar 1 curso de capacitación en manejo de computadora y equipo de serigrafía 3.-Realizar un curso de capacitación en procesamiento y comercialización de agro productos</p>	<p>Gestión de cursos de capacitación ante el SINACATRI</p>	<p>Dirección de desarrollo rural Asesor municipal</p>	<p>1.-Recursos humanos, recursos naturales, recursos financieros, reglas de operación vigentes, material y equipo de oficina</p>	<p>2012-2014</p>

## PLAN MUNICIPAL DE LA VILLA DE SAN BLAS ATEMPA, OAXACA

### 15.1.2 Valoración de los recursos internos del Municipio.

Las principales áreas de inversión para implementar una estrategia de desarrollo son las actividades productivas agropecuarias y la elaboración de productos alimenticios y artesanales en pequeña escala. Las posibles fuentes de financiamiento para apoyar estas actividades son; los recursos federalizados CDI, SEDESOL, SAGARPA, SEFIN, SEDAFPA, SECRETARIA DE HACIENDA, SEMARNAT, Ramo 28 y Ramo 33, la aportación en apoyos que se pudieran recibir de PEMEX, la capacidad de gestión para obtener financiamiento de los programas de desarrollo con la mezcla de recursos, mano de obra barata o gratuita (tequio), . El principal capital con que cuenta el municipio es el natural ya que cuenta con más de 8000 Ha propias para la explotación agrícola, el capital humano porque cuenta con suficiente mano de obra para explotar.

### 15.1.3 Evaluación y ejecución del Plan municipal de Desarrollo

Dentro del seno del Consejo se constituyó una Comisión de Desarrollo Rural que va a darle seguimiento a las actividades y acuerdos emanados del propio Consejo. Otro de los acuerdos fue que el Consejo continuara con las sesiones mensuales ordinarias y el Presidente del Consejo será el encargado de informar el avance en la ejecución de las actividades, asimismo se considera incorporar en los programas de trabajo de las áreas de apoyo de la Presidencia Municipal los aspectos señalados en los proyectos estratégicos de acuerdo a sus áreas de responsabilidad.

### 15.1.4 Validación, registro y publicación

Una vez validado el plan ante el Cabildo, el Consejo de Desarrollo Social Municipal y las instancias correspondientes el Ayuntamiento Municipal está comprometido dar a conocer el plan a la población en comunicados y asambleas. También se remitirá, a la Cámara de Diputados, al periódico oficial del Gobierno del Estado para su publicación y registrarlo ante la Secretaría de Finanzas.

PLAN MUNICIPAL DE LA VILLA DE SAN BLAS ATEMPA, OAXACA

## CAPITULO XVI

### XVI. Bibliografía

- Manual guía de programas de apoyo para el desarrollo rural sustentable 2008, CEIEGDRUS OAXACA, SAGARPA, INEGI, GOBIERNO DEL ESTADO.
- Taller formación de asesores municipales en la estrategia de desarrollo rural territorial 2008, INCA RURAL, SAGARPA, GOBIERNO DEL ESTADO.
- Herramientas para el desarrollo participativo, INCA RURAL, SAGARPA.
- Ley de Desarrollo Rural Sustentable
- Censo de población y vivienda 2010 INEGI
- Centro de salud de San Blas Atempa Oax.
- Anuario estadístico del estado de Oaxaca
- Enciclopedia de los municipios y delegaciones de México

PLAN MUNICIPAL DE LA VILLA DE SAN BLAS ATEMPA, OAXACA

**CAPITULO XVII**

**XVII. ANEXOS**

- 17.1 Acta de Consejo de Desarrollo Social Municipal 2011
- 17.2 Acta de Priorización de obras del 2011
- 17.3 Acta de Consejo de Desarrollo Social Municipal 2012
- 17.4 Acta de Priorización de obras del 2012
- 17.5 Oficio de presentación del presupuesto de Egresos 2012 a la Auditoria Superior del Estado
- 17.6 Oficio de presentación de la Ley de Ingresos 2012 al Congreso del Estado
- 17.7 Acta de Consejo para la aprobación y validación del Plan Municipal de Desarrollo
- 17.8 Acta de Sesión Extraordinaria del Cabildo para la aprobación y validación del Plan Municipal de Desarrollo
- 17.9 Fotografías evidencias de las Consejo de Desarrollo Social Municipal



PLAN MUNICIPAL DE LA VILLA DE SAN BLAS ATEMPA, OAXACA



**SECRETARÍA MUNICIPAL**  
Mpio. San Blas Atempa  
Dpto. Tehuantepec, Oax.  
2011 - 2013



**CONCEJO DE DESARROLLO SOCIAL MUNICIPAL**  
Municipio de San Blas Atempa  
Dpto. Tehuantepec, Oax.  
2011 - 2013



**REGIDURÍA DE DEPORTES**  
Municipio de San Blas Atempa  
Dpto. Tehuantepec, Oax.  
2011 - 2013

En el Municipio de **San Blas Atempa**, Distrito de Tehuantepec, Estado de Oaxaca, siendo las **11:02 horas** del día **4 de Marzo de 2011**, con fundamento en el artículo 68 de la Ley Orgánica Municipal del Estado de Oaxaca; el C.P. **Héctor Jiménez Osorio**, en su carácter de Presidente Municipal Constitucional, tiene a bien a convocar para la Integración del Concejo de Desarrollo Social Municipal, de conformidad con lo dispuesto en el Artículos 33 de la Ley de Coordinación Fiscal; Artículos 3 fracción V, 11 fracción IV, 13, 16, 17, 38 fracción III, 44 fracción V, 45, 61, 69, 70 y 71 de la Ley General de Desarrollo Social; Artículos 24 y 25 de la Ley de Desarrollo Rural Sustentable; Artículos 33 párrafo primero y 34 fracción V de la Ley de Planeación; Artículo 2 fracciones III y XIV de la Ley de la Comisión Nacional de los Pueblos Indígenas; Artículo 39 párrafo primero de la Ley de Vivienda; Artículo 5 fracción I, II, 13 BIS 3 fracción V y VII de la Ley de Aguas Nacionales; Artículo 16 de la Ley General para la igualdad entre mujeres y hombres; Artículo 115 de la Constitución política de los Estados Unidos Mexicanos; Artículos 113 de la Constitución Política del Estado Libre y Soberano de Oaxaca; el Artículo 17 de la Ley de Coordinación Fiscal para el estado de Oaxaca; Artículos 59 de la Ley de Derecho de los Pueblos y Comunidades Indígenas; Artículos 43 y 68 de la Ley Orgánica Municipal del Estado de Oaxaca y el Acuerdo No. **05** publicado el **29** de Enero del 2011 en el Extra Periódico Oficial del Gobierno del Estado, por el que se realiza la distribución de los recursos de Ramo General 33; Aportaciones Federales para Entidades Federativas y Municipios, correspondiente al Fondo para la Infraestructura Social Municipal, así como lo relativo a la distribución, aplicación y ejercicio de los recursos asignados al municipio de los Programas de Desarrollo Rural Sustentable y otros ingresos extraordinarios provenientes de Convenios o Programas Federales y Estatales para el Ejercicio Fiscal 2011, bajo el siguiente orden del día:-----

<ol style="list-style-type: none"> <li>1. Pase de lista y verificación del quórum legal.</li> <li>2. Instalación Legal de la Asamblea.</li> <li>3. Lectura y aprobación del orden del día.</li> <li>4. Información del plan Municipal de Desarrollo</li> <li>5. Información de Programas y Estrategias de inversión prioritarias de Dependencias Federales y Estatales.</li> <li>6. Información sobre el Fondo para la Infraestructura Social Municipal.</li> <li>7. Integración del Concejo de Desarrollo Social Municipal.</li> </ol>	<p>Secretario(a) Municipal Presidente(a) Municipal Secretario(a) Municipal</p> <p>Dependencias Federales y Estatales</p> <p>Coordinador del Módulo de Desarrollo Sustentable Coordinador del Módulo de Desarrollo Sustentable</p>
---	---



**RESIDENCIA MUNICIPAL**  
Mpio. San Blas Atempa  
Dpto. Tehuantepec, Oax.  
2011 - 2013



**SINDICATURA MUNICIPAL**  
Mpio. San Blas Atempa  
Dpto. Tehuantepec, Oax.  
2011 - 2013



**AGENCIA MUNICIPAL**  
Mpio. San Blas Atempa  
Dpto. Tehuantepec, Oax.  
2011 - 2013



**REGIDURÍA DE OBRAS PÚBLICAS**  
Mpio. San Blas Atempa  
Dpto. Tehuantepec, Oax.  
2011 - 2013



**REGIDURÍA DE SALUD**  
Mpio. San Blas Atempa  
Dpto. Tehuantepec, Oax.  
2011 - 2013



**REGIDURÍA DE HACIENDA**  
Mpio. San Blas Atempa  
Dpto. Tehuantepec, Oax.  
2011 - 2013



**REGIDURÍA DE EDUCACIÓN**  
Mpio. San Blas Atempa  
Dpto. Tehuantepec, Oax.  
2011 - 2013

Acta de integración del Concejo de Desarrollo Social Municipal

1 de 8





PLAN MUNICIPAL DE LA VILLA DE SAN BLAS ATEMPA, OAXACA



SECRETARÍA MUNICIPAL  
Mpio. San Blas Atempa  
Dpto. Tehuantepec, Oax.  
2011 - 2013



REGIDURIA DE DEPORTES  
COMANDO DE BIENESTAR CULTURALES  
Municipio Atempa  
Villa de San Blas Atempa  
Oaxaca  
Clave: 2881A00002011  
2009 - 2011



AGENCIA MUNICIPAL  
RANCHO LLANO  
Villa de San Blas Atempa  
2011 - 2013



RESIDENCIA MUNICIPAL  
Mpio. San Blas Atempa  
Dpto. Tehuantepec, Oax.  
2011 - 2013

Se procedió al pase de lista, verificando que existe el quórum legal estando presentes 44 ciudadanos de un total de 47 convocados, por lo que el Presidente Municipal procedió a instalar legalmente la asamblea, instruyendo al Secretario Municipal la lectura del orden del día que fue aprobada por unanimidad.

Acto seguido, el Presidente Municipal instruyó al Secretario Municipal exponer los avances en la elaboración y/o actualización del Plan Municipal de Desarrollo ante la asamblea, así como las obras, acciones y proyectos contemplados en éste, para su análisis y consideración en la definición de prioridades para el ejercicio 2011.



REGIDURIA DE MERCADOS  
Mpio. San Blas Atempa  
Dpto. Tehuantepec, Oax.  
2011 - 2013

*[Handwritten signature]*



Se informó a los presentes los lineamientos normativos para la aplicación de los recursos del Fondo para la Infraestructura Social Municipal, Programa para la Adquisición de Activos Productivos Ramo General 08, Programas y Estrategias de inversión prioritarias de Dependencias Federales y Estatales que pudieran beneficiar al municipio en el presente ejercicio.

*[Handwritten signature]*

SINDICATURA MUNICIPAL  
Mpio. San Blas Atempa  
Dpto. Tehuantepec, Oax.  
2011 - 2013

Una vez informados sobre los lineamientos normativos, se procedió a integrar el Concejo de Desarrollo Social Municipal.

El Concejo de Desarrollo Social Municipal será presidido por el Presidente(a) Municipal o quien lo supla en el desempeño de sus funciones, de conformidad con la Ley Orgánica Municipal para el Estado de Oaxaca y reglamentos que al efecto tenga el municipio.

*[Handwritten signature]*

El Concejo de Desarrollo Social Municipal, tendrá como miembros permanentes con voz y voto además del Presidente Municipal, integrantes del H. Ayuntamiento, Autoridades Auxiliares del Municipio, Representantes de Núcleos (Barrios, Colonias, Secciones, etc), Representantes Agrarios, Representantes de Organizaciones Económicas del Sector Social y Privado, Representante de Grupos Prioritarios y otras autoridades comunitarias con presencia y domicilio en el Municipio debidamente acreditados. Integrándose a éste, el Contralor Social.



REGIDURIA DE SALUD  
Mpio. San Blas Atempa  
Dpto. Tehuantepec, Oax.  
2011 - 2013

REGIDURIA DE OBRAS PUBLICAS  
Mpio. San Blas Atempa  
Dpto. Tehuantepec, Oax.  
2011 - 2013

Son miembros con derecho a voz en este Concejo; el Secretario Municipal, Tesorero Municipal y Director de Obras.



REGIDURIA DE HACIENDA  
Mpio. San Blas Atempa

REGIDURIA DE EDUCACION  
Mpio. San Blas Atempa



PLAN MUNICIPAL DE LA VILLA DE SAN BLAS ATEMPA, OAXACA

Así como en calidad de invitados, los representantes de instituciones académicas del gobierno federal y estatal de los sectores público y privado con presencia en el municipio convocados por el presidente del Concejo de Desarrollo Social Municipal, tendrá las siguientes atribuciones:

**A.** Promover los objetivos, estrategias y acciones del Fondo para Infraestructura Social Municipal; Programa para la Adquisición de Activos Productivos Ramo General 08 y otras fuentes de financiamiento.

**B.** Promover e impulsar la participación organizada de los ciudadanos del municipio en la planeación, programación, ejecución y evaluación de obras a realizarse con recursos del Fondo para la Infraestructura Social Municipal;

**C.** Impulsar la participación organizada en la planeación, programación y seguimiento de las obras, proyectos productivos y acciones de fomento a ejecutarse con recursos del Programa para la Adquisición de Activos Productivos Ramo General 08 y otras fuentes de financiamiento.

**D.** Definir obras, proyectos productivos y acciones de fomento que resulten prioritarios, definido en el Plan Municipal de Desarrollo; que se programen con inversiones públicas y privadas, dando prioridad a necesidades de la población con mayor rezago social y pobreza extrema;

**E.** Priorizar obras, proyectos productivos y acciones de fomento elegibles con el Fondo para la Infraestructura Social Municipal, Programa para la Adquisición de Activos Productivos Ramo General 08 y otras fuentes de financiamiento.

**F.** Promover y validar obras, proyectos productivos y acciones de fomento que contribuyan al desarrollo micro-regional y regional.

**G.** Promover estudios de factibilidad e integración de Expedientes Técnicos y Unitarios de obras y acciones para dar cumplimiento a disposiciones normativas.

**H.** Conocer la inversión del Programa de Desarrollo Institucional Municipal, que podrá ser de hasta un 2% del monto total asignado del Fondo para la Infraestructura Social Municipal;

**I.** Conocer la inversión de Gastos Indirectos de las obras que podrá ser de hasta un 3% del monto total asignado del Fondo para la Infraestructura Social Municipal;

**J.** Promover el desarrollo sustentable, equidad de género, interculturalidad, transparencia y la rendición de cuentas.

**PRESIDENCIA MUNICIPAL**  
Mpio.: San Blas Atempa  
Dpto. Tehuantepec, Oax.  
2011 \* 2013

**SINDICATURA MUNICIPAL**  
Mpio. San Blas Atempa  
Dpto. Tehuantepec, Oax.  
2011 \* 2013

**REGIDURIA DE OBRAS PUBLICAS**  
Mpio. San Blas Atempa  
Dpto. Tehuantepec, Oax.  
2011 \* 2013

**REGIDURIA DE HACIENDA**  
Mpio. San Blas Atempa  
Dpto. Tehuantepec, Oax.  
2011 \* 2013

**SECRETARIA MUNICIPAL**  
Atempa  
Dpto. Tehuantepec, Oax.  
2011 \* 2013

**MODULO DE DESARROLLO**  
COMISIÓN DE BIENESTAR MUNICIPAL  
Municipio de San Blas Atempa  
Dpto. Tehuantepec, Oax.  
Clave: 20RA0000537  
2008 \* 2011

**REGIDURIA DE DEPORTES**  
Mpio.: San Blas Atempa  
Dpto. Tehuantepec, Oax.  
2011 \* 2013

**AGENCIA MUNICIPAL RANCHO LLANO**  
Vta de San Blas Atempa  
Dpto. Tehuantepec, Oax.  
2011 \* 2013

**REGIDURIA DE MERCADOS**  
Mpio. San Blas Atempa  
Dpto. Tehuantepec, Oax.  
2011 \* 2013

**REGIDURIA DE SALUD**  
Mpio.: San Blas Atempa  
Dpto. Tehuantepec, Oax.  
2011 \* 2013

**REGIDURIA DE EDUCACION**  
Mpio. San Blas Atempa  
Dpto. Tehuantepec, Oax.  
2011 \* 2013



PLAN MUNICIPAL DE LA VILLA DE SAN BLAS ATEMPA, OAXACA



PRESIDENCIA MUNICIPAL Mpio. San Blas Atempa Dto. Tehuantepec, Oax. 2011 \* 2013



SINDICATURA MUNICIPAL Mpio. San Blas Atempa Dto. Tehuantepec, Oax. 2011 \* 2013

*Roberto Cortes Salinas*



REGIDURIA DE OBRAS PUBLICAS Mpio. San Blas Atempa Dto. Tehuantepec, Oax. 2011 \* 2013



SECRETARIA MUNICIPAL Mpio. San Blas Atempa Dto. Tehuantepec, Oax. 2011 \* 2013



CONCEJO DE DESARROLLO SOCIAL MUNICIPAL Mpio. San Blas Atempa Dto. Tehuantepec, Oax. 2011 \* 2013



REGIDURIA DE DEPORTES Mpio. San Blas Atempa Dto. Tehuantepec, Oax. 2011 \* 2013



REGIDURIA DE MERCADOS Mpio. San Blas Atempa Dto. Tehuantepec, Oax. 2011 \* 2013



REGIDURIA DE SALUD Mpio. San Blas Atempa Dto. Tehuantepec, Oax. 2011 \* 2013



REGIDURIA DE EDUCACION Mpio. San Blas Atempa Dto. Tehuantepec, Oax. 2011 \* 2013

- K. Conservación y mantenimiento de los sistemas microrregiónales hidrológicos;
- L. Nombrar al ciudadano que por su solvencia moral y su participación activa y responsable en actividades de beneficio colectivo, funja como Contralor Social.
- M. Aprobar el calendario de reuniones ordinarias del Concejo.
- N. Coadyuvar la integración de Comisiones de trabajo y seguimiento, de acuerdo a las acciones, necesidades y prioridades definidas por el Concejo de Desarrollo Social Municipal.
- O. Elaborar y aprobar su Reglamento Interno.

Una vez integrado el Concejo de Desarrollo Social Municipal (CDSM) y tomada la protesta, se toman los siguientes ACUERDOS:

Primero.- Por unanimidad se nombra al **C. Armando Cortes Salinas** como Contralor Social para vigilar el cumplimiento de los acuerdos del Concejo y funciones que se establecen en el Reglamento.

Segundo.- Reunirse según calendario definido por el Concejo, sugiriendo como mínimo una vez al mes durante el ejercicio 2011; quedando como sigue (01/04/2011, 06/05/2011, 03/06/2011, 01/07/2011, 05/08/2011, 02/09/2011, 07/10/2011, 04/11/2011, 02/12/2011), siendo la primera reunión de integración o reestructuración del Concejo de Desarrollo Social Municipal, la segunda de priorización de obras/acciones que se llevará a cabo el día 11 de Marzo de 2011, a las 10:00 en las Instalaciones de la Ex conasupo. De la Villa de San Blas Atempa

Acto seguido, se declara clausurada la reunión a las 12:14 horas del mismo día de su inicio, firmando de conformidad al calce y al margen de la presente acta en todas las hojas que la integran, los que en ella intervinieron.

CONCEJO DE DESARROLLO SOCIAL MUNICIPAL

Por el H. Ayuntamiento

CP. Héctor Jiménez Osorio  
Presidente Municipal

C. Roberto Gutiérrez Jiménez  
Síndico Municipal

*Héctor Jiménez Osorio*

REGIDURIA DE HACIENDA Mpio. San Blas Atempa Dto. Tehuantepec, Oax. 2011 \* 2013

SINDICATURA MUNICIPAL Mpio. San Blas Atempa Dto. Tehuantepec, Oax. 2011 \* 2013

Integración del Concejo de Desarrollo Social Municipal

*Roberto Gutiérrez Jiménez*



REGIDURIA DE EDUCACION Mpio. San Blas Atempa Dto. Tehuantepec, Oax. 2011 \* 2013



PLAN MUNICIPAL DE LA VILLA DE SAN BLAS ATEMPA, OAXACA

**SECRETARIA MUNICIPAL**  
Mpio. San Blas Atempa  
Dpto. Tehuantepec, Oax.  
2011 \* 2013

**ESTADOS UNIDOS MEXICANOS**  
MODULO DE DESARROLLO SOSTENIBLE EN

**REGIDURIA DE DEPORTES**  
COMANDO DE BIENESTAR COMUNALES  
Municipio Dpto. Tehuantepec, Oax.  
2011  
Clave: 20SLAS000567  
2009 \* 2011

**ESTADOS UNIDOS MEXICANOS**

Representantes de organizaciones económicas

Presidente del Comité	Presidente del Comité
Presidente del Comité	Presidente del Comité

**AGENCIA MUNICIPAL RANCHO LLANO**  
Mpio. San Blas Atempa  
2011 \* 2013



Representante de Productores

**SINDICATURA MUNICIPAL**  
Mpio. San Blas Atempa  
Dpto. Tehuantepec, Oax.  
2011 \* 2013

C. Héctor Montes Pérez Representante del Grupo 3 de Abril de San Blas Atempa	C. Margarito Figueroa López Representante del Grupo los Restos de San Blas Atempa
C. Margarito Ramírez Contreras Presidente de modulo de riego No. 3 de San Blas Atempa	Izac Acevedo Vásquez Vocal de la Unión Ganadero del Istmo

**REGIDURIA DE MERCADOS**  
Mpio. San Blas Atempa  
Dpto. Tehuantepec, Oax.  
2011 \* 2013

Otros auxiliares del Concejo de Desarrollo Social Municipal.

**REGIDURIA DE OBRAS PUBLICAS**  
Mpio. San Blas Atempa  
Dpto. Tehuantepec, Oax.  
2011 \* 2013

C. Armando Cortes Salinas Contralor Social	C. Deysi Figueroa Génico Tesorero Municipal
---	--

**ESTADOS UNIDOS MEXICANOS**  
**TESORERIA MUNICIPAL**  
Mpio. San Blas Atempa  
Dpto. Tehuantepec, Oax.  
2011 \* 2013

**REGIDURIA DE S...**

Mpio.: San Blas Atempa. Dpto. Tehuantepec, Oax. 2011

*Handwritten signature*

**ESTADOS UNIDOS MEXICANOS**

**REGIDURIA DE HACIENDA**  
Mpio. San Blas Atempa  
Dpto. Tehuantepec, Oax.  
2011 \* 2013

*Handwritten signature*

**ABC 123**

**REGIDURIA DE EDUCACION**  
Mpio. San Blas Atempa  
Dpto. Tehuantepec, Oax.



PLAN MUNICIPAL DE LA VILLA DE SAN BLAS ATEMPA, OAXACA

 <b>SECRETARIA MUNICIPAL</b> Mpio. San Blas Atempa Dto. Tehuantepec, Oax. 2011 * 2013	 <b>Pedro Moran Rito</b> Regidor de Obras	 <b>REGIDURIA DE OBRAS PUBLICAS</b> Mpio. San Blas Atempa Dto. Tehuantepec, Oax. 2011 * 2013	 <b>REGIDURIA DE HACIENDA</b> Mpio. San Blas Atempa Dto. Tehuantepec, Oax. 2011 * 2013	 <b>C. Onofre Baluz</b> Regidor de Hacienda	 <b>REGIDURIA DE HACIENDA</b> Mpio. San Blas Atempa Dto. Tehuantepec, Oax. 2011 * 2013
 <b>REGIDURIA DE EDUCACION</b> Mpio. San Blas Atempa Dto. Tehuantepec, Oax. 2011 * 2013	 <b>C. Guadalupe Hernández García</b> Regidor de Educación		 <b>C. Florentino Gutierrez Crispin</b> Regidor de Salud		 <b>REGIDURIA DE DEPORTES</b> Mpio. San Blas Atempa Dto. Tehuantepec, Oax. 2011 * 2013
 <b>SINDICATURA MUNICIPAL</b> Mpio. San Blas Atempa Dto. Tehuantepec, Oax. 2011 * 2013	 <b>C. Rafael Suecha Bernal</b> Regidor de Deportes	 <b>REGIDURIA DE DEPORTES</b> Mpio. San Blas Atempa Dto. Tehuantepec, Oax. 2011 * 2013	 <b>C. Mario Salud Cortes</b> Regidor de Mercados		 <b>REGIDURIA DE MERCADOS</b> Mpio. San Blas Atempa Dto. Tehuantepec, Oax. 2011 * 2013
<b>Autoridades Auxiliares</b>					
	 <b>C. José Luis Bernal Sarabia</b> Agente Municipal de Rancho Llano	 <b>AGENCIA MUNICIPAL RANCHO LLANO</b> Villa de San Blas Atempa 2011 * 2013	 <b>C. Ranulfo Rasgado López</b> Agente de Municipal Santa Rosa de Lima		 <b>AGENCIA MUNICIPAL SANTA ROSA DE LIMA</b> Villa de San Blas Atempa 2011 * 2013
	 <b>C. Luis Alfaro Serrico</b> Agente Municipal de Monte Grande	 <b>AGENCIA MUNICIPAL MONTE GRANDE</b> Villa de San Blas Atempa 2011 * 2013	 <b>Héctor Escobar Pérez</b> Agente Municipal de Tierra Blanca		 <b>AGENCIA MUNICIPAL TIERRA BLANCA</b> Villa de San Blas Atempa 2011 * 2013
		 <b>Oscar López</b> Agente Municipal de Puente Madera	 <b>AGENCIA MUNICIPAL PUENTE MADERA</b> Villa de San Blas Atempa 2011 * 2013		 <b>REGIDURIA DE EDUCACION</b> Mpio. San Blas Atempa



PLAN MUNICIPAL DE LA VILLA DE SAN BLAS ATEMPA, OAXACA

**SECRETARIA MUNICIPAL**  
Mpio. San Blas Atempa  
Dpto. Tehuantepec, Oax.  
2011 \* 2013

**MODULO DE DESARROLLO SUSTENTABLE EN COMUNIDADES RURALES**  
Representantes de Barrios y Colonias

**REGIDURIA DE DEPORTES**  
Mpio.: San Blas Atempa  
Dpto. Tehuantepec, Oax.  
2011

Barrio	Colonia
Barrio	Colonia

**AGENCIA MUNICIPAL RANCHO LLANO**  
Villa de San Blas Atempa  
2011 \* 2013

**REGIDURIA DE MERCADOS**  
Mpio. San Blas Atempa  
Dpto. Tehuantepec, Oax.  
2011 \* 2013

**Representantes de Comités**

C. José Luis Marcelino Hernández Comité del Agua San Blas Atempa Dpto. Tehuantepec, Oax. 2011 * 2013	C. Gloria Contreras Martínez Presidenta del Organismo de Mujeres
C. Enrique Salinas Rito Secretario Gral. De sitio San Blas Atempa	C. Felipe Orozco López Presidente de consejo de vigilancia Municipio de San Blas Atempa Oaxaca Clave: 202A00000557 2009 * 2011
C. Mateo López Sarabia Representante de Grupos de Fotógrafos	C. Maria Antonieta Talin R. Enlace de Oportunidades

**SINDICATURA MUNICIPAL**  
Mpio. San Blas Atempa  
Dpto. Tehuantepec, Oax.  
2011 \* 2013

**CONSEJO DE VIGILANCIA**  
Municipio de San Blas Atempa  
Oaxaca  
Clave: 202A00000557  
2009 \* 2011

**REGIDURIA DE SALUD**  
Mpio.: San Blas Atempa  
Dpto. Tehuantepec, Oax.  
2011 \* 2013

**Representantes Agrarios**

C. Victor Hugo Rito Presidenta de Bienes Comunitarios	C. Miguel Reyes Morales Secretario comisariado
--	---

**REGIDURIA DE OBRAS PUBLICAS**  
Mpio. San Blas Atempa  
Dpto. Tehuantepec, Oax.  
2011 \* 2013

**REGIDURIA DE HACIENDA**  
Mpio. San Blas Atempa  
Dpto. Tehuantepec, Oax.  
2011 \* 2013

**REGIDURIA DE EDUCACION**  
Mpio. San Blas Atempa  
Dpto. Tehuantepec, Oax.

6 de 8

de integración del Concejo de Desarrollo Social Municipal



PLAN MUNICIPAL DE LA VILLA DE SAN BLAS ATEMPA, OAXACA

*Guilo*

Representantes de Organismos de la Sociedad Civil, Organizaciones académicas y de investigación invitado

  
**PRESIDENCIA MUNICIPAL**  
Mpio.: San Blas Atempa  
Dto. Tehuantepec, Oax.  
2011 - 2013

C. Dr. Ramon Topete Sanchez  
Encargado del Centro de Salud.

  
**SERVICIOS DE SALUD DE OAXACA**  
**CENTRO DE SALUD URBANO VILLA DE SAN BLAS ATEMPA, OAX.**

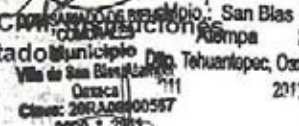
  
**REGIDURIA DE DEPORTES**  
Mpio.: San Blas Atempa  
Dto. Tehuantepec, Oax.  
2011 - 2013

  
**AGENCIA MUNICIPAL RANCHO LLANO**  
Vto. de San Blas Atempa  
2013

Representantes de Dependencias e Instituciones Federales y Estatales

*Letitia*

  
**SINDICATURA MUNICIPAL**  
Mpio. San Blas Atempa  
Dto. Tehuantepec, Oax.  
2011 - 2013

C. Sachiko Leticia Guillen Noguchi  
Coordinadora del Modulo de Desarrollo Sustentable en Tehuantepec



C. Ing. Consuelo Solar Vásquez  
Jefa de distrito SAGARPA

**MODULO DE DESARROLLO SUSTENTABLE EN SANTO DOMINGO TEHUANTEPEC**

  
**REGIDURIA DE MERCADOS**  
Mpio. San Blas Atempa  
Dto. Tehuantepec, O.  
2011 - 2013

*Pedro*

  
**REGIDURIA DE OBRAS PUBLICAS**  
Mpio. San Blas Atempa  
Dto. Tehuantepec, Oax.  
2011 - 2013

  
**SECRETARIA MUNICIPAL**  
Mpio. San Blas Atempa  
Dto. Tehuantepec, Oax.  
2011 - 2013

*Lugo Vásquez Jiménez*  
Secretario Municipal

  
**REGIDURIA DE SALUD**  
Mpio.: San Blas Atempa  
Dto. Tehuantepec, Oax.  
2011 - 2013

  
**REGIDURIA DE HACIENDA**  
Mpio. San Blas Atempa  
Dto. Tehuantepec, Oax.  
2011 - 2013

*Helvett*

Integración del Concejo de Desarrollo Social Municipal

  
**REGIDURIA DE EDUCACION**  
Mpio. San Blas Atempa



SINDICATURA MUNICIPAL Mpio. San Blas Atempa Tehuantepec, Oax. 2011 - 2013

TESORERÍA MUNICIPAL Mpio. San Blas Atempa

PRIORIZACION DE OBRAS Y ACCIONES EJERCICIO 2011 MONTE GRANDE Villa de San Blas Atempa 2011 - 2013

AGENCIA MUNICIPAL SANTA ROSA DE LLANO Villa de San Blas Atempa 2011

AGENCIA MUNICIPAL RANCHO LLANO Villa de San Blas Atempa 2011

En el Municipio de La Villa de San Blas Atempa, Distrito de Tehuantepec, Estado de Oaxaca, siendo las 10:50 horas del día 11 del mes de Marzo del año dos mil once, reunidos en las oficinas que ocupa la Ex conasupo, los integrantes del Concejo de Desarrollo Social Municipal 2011, con la finalidad de priorizar obras, acciones y proyecto productivos a realizarse en el Municipio, con recursos del Fondo para la Infraestructura Social Municipal del Ramo General 33; recursos Municipalizados del Programa para la Adquisición de Activos Productivos, Ramo General 08; Programas y Convenios Federales o Estatales para el presente ejercicio, bajo el siguiente orden del día.

1. Pase de lista, verificación del quórum legal e instalación de la asamblea;
2. Informe del monto asignado de los recursos del Fondo para la Infraestructura Social Municipal del Ramo General 33, recursos municipalizados del Programa para la Adquisición de Activos Productivos y otras inversiones públicas y privadas;
3. Presentación de prioridades y/o líneas estratégicas establecidas en el Plan Municipal de Desarrollo;
4. Recepción y análisis de propuestas de obras, acciones, proyectos productivos, de capacitación y organización a financiarse con recursos del Fondo para la Infraestructura Social Municipal, recursos municipalizados del Programa para la Adquisición de Activos Productivos y otras inversiones públicas y privadas en función al Plan Municipal de Desarrollo;
5. Priorización de obras, acciones, proyectos productivos, de capacitación y organización elegibles para ejecutarse con recursos señalados en el inciso anterior;
6. Definición de requerimientos necesarios para la aprobación de obras, acciones, proyectos productivos de capacitación y organización según el punto 4;
7. Integración de comisiones de trabajo.

REGIDURIA DE OBRAS PUBLICAS Mpio. San Blas Atempa Tehuantepec, Oax. 2011 - 2013

REGIDURIA HACIENDA Mpio. San Blas Atempa Tehuantepec, Oax. 2011 - 2013

REGIDURIA DE EDUCACION Mpio. San Blas Atempa Tehuantepec, Oax. 2011 - 2013

REGIDURIA DE ALIADO Mpio. San Blas Atempa Tehuantepec, Oax. 2011 - 2013

REGIDURIA DE DEPORTES Mpio. San Blas Atempa Tehuantepec, Oax. 2011 - 2013

REGIDURIA DE MERCADOS Mpio. San Blas Atempa Tehuantepec, Oax. 2011 - 2013

Acta de priorización de obras y acciones





PLAN MUNICIPAL DE LA VILLA DE SAN BLAS ATEMPA, OAXACA



SINDICATURA MUNICIPAL Mpio. San Blas Atempa



FONDO DE DESARROLLO SUSTENTABLE EN



TESORO MUNICIPAL Mpio. San Blas Atempa



AGENCIA MUNICIPAL MONTE GRANDE Villa de San Blas Atempa 2011 \* 2013



AGENCIA MUNICIPAL MONTE GRANDE Villa de San Blas Atempa 2011 \* 2013



Agencia Municipal SANTA ROSA DE LIMA Villa de San Blas Atempa 2011 \* 2013

Dpto. Tehuantepec, Oax. 2011 \* 2013

Se procedió al pase de lista, verificando que existe el quórum legal, estando presentes 40 concejeros de 44 convocados, por lo que el Presidente del Concejo instaló legalmente la asamblea, siendo las 11:06 hrs instruyendo al Secretario, la lectura del orden del día, mismo que fue aprobado por unanimidad.



REGIDURIA DE OBRAS PUBLICAS Mpio. San Blas Atempa

Acto seguido se procedió a informar el monto de los recursos asignados al Municipio del Fondo para la Infraestructura Social Municipal, el cual es por \$23,581,552.00 (Veintitrés millones quinientos ochenta y un mil quinientos cincuenta y dos pesos 00/100 M.N. ), en relación a los recursos municipalizados del Programa para la Adquisición de Activos Productivos y otras inversiones públicas y privadas se darán a conocer en cuanto las dependencias correspondiente lo informen. Así mismo se da a conocer las prioridades y líneas estratégicas del Plan Municipal de Desarrollo, con el fin de alinear las propuestas de obras, acciones, proyectos productivos, de capacitación y organización presentadas por los Concejeros.

Dpto. Tehuantepec, Oax. 2011 \* 2013

Presentadas las propuestas de obras, acciones, proyectos productivos, de capacitación y organización, se procedió a analizar y determinar el orden de prioridad en que serán atendidas con recursos del Fondo para la Infraestructura Social Municipal y gestión de recursos municipalizados del Programa para la Adquisición de Activos Productivos Ramo General 8 y otras fuentes de financiamiento.



REGIDURIA DE HACIENDA Mpio. San Blas Atempa

Propuesta de obras y acciones a financiar con el Fondo para la Infraestructura Social Municipal.

Dpto. Tehuantepec, Oax. 2011 \* 2013

Localidad	Nombre de la obra o acción	No. de benef.	Aportación de benef.
San Blas Atempa	2% Programa Desarrollo Institucional.	100	0.00
San Blas Atempa	3% Gastos Indirectos para obra	100	0.00
San Blas Atempa	Ampliación de la red de distribución de agua potable colonia génico.	70	0.00
Tierra Blanca	Construcción del sistema de agua potable y perforación de Pozo profundo y construcción de tanque elevado y línea de conducción	100	0.00

Dpto. Tehuantepec, Oax. 2011 \* 2013



REGIDURIA DE EDUCACION Mpio. San Blas Atempa



REGIDURIA DE SALUD Mpio.: San Blas Atempa Dpto. Tehuantepec, Oax.

Acta de priorización de obras y acciones

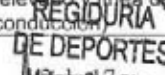

REGIDURIA DE DEPORTES Mpio. San Blas Atempa Dpto. Tehuantepec, Oax.



REGIDURIA DE GOBERNACION Mpio. San Blas Atempa Dpto. Tehuantepec Oax.

REGIDURIA DE MERCADOS Mpio. San Blas Atempa Dpto. Tehuantepec, Oax.



PLAN MUNICIPAL DE LA VILLA DE SAN BLAS ATEMPA, OAXACA

SINDICATURA MUNICIPAL Mpio. San Blas Atempa Dpto. Tehuantepec, Oax. 2011 - 2013	MODULO DE DESARROLLO SUSTENTABLE EN EL MUNICIPIO DE SAN BLAS ATEMPA, OAXACA SAN BLAS ATEMPA (col. San marcial)	Módulo Público (cambio de luminarias) Ampliación de energía eléctrica.	Monto	Monto	AGENCIA MUNICIPAL SANTA ROSA DE LIMA Villa de San Blas Atempa 2011 - 2013
	San Blas Atempa	Ampliación de energía eléctrica cjon. matamoros	25	0.00	
	San Blas Atempa (col. Lachihuihi Jhon Melo)	Ampliación de energía eléctrica	50	0.00	
	San Blas Atempa (colonia costa verde)	Ampliación de energía eléctrica	600	0.00	
	Santa Rosa de Lima	Construcción de la red de Energía Eléctrica en la carretera a santa rosa de lima	3000	0.00	
	Santa Rosa de Lima	Construcción de la red de Energía Eléctrica en la calle miguel hidalgo	300	0.00	
	Puente Madera	Construcción de la red de Energía Eléctrica	100	0.00	
	Rancho Llano norte (colonia nueva)	Ampliación de la red de Energía Eléctrica	200	0.00	
	San Blas Atempa (colonia campo torre)	Ampliación de la red energía eléctrica	80	0.00	
	Rancho Llano	Rehabilitación de la red de energía eléctrica	900	0.00	
	Rancho Llano	Ampliación de la red energía eléctrica en el puente guigullushi a carretera federal	900	0.00	
	Puente Madera	Construcción de aula de medios en la escuela telesecundaria	200	0.00	
	San Blas Atempa	construcción de Obra complementaria (Barda perimetral) en la escuela preescolar Julio de la Fuente (dolores)	200	0.00	
	San Blas Atempa	construcción de Obra complementaria de (Barda perimetral) en la Esc.Preescolar Julio de la Fuente (centro)	200	0.00	
	San Blas Atempa	Construcción de Tres aulas didacticas, Esc. Arcadio g. Naha	1700	0.00	

REGIDURIA DE OBRAS PUBLICAS  
Mpio. San Blas Atempa  
Dpto. Tehuantepec, Oax.  
2011 - 2013

REGIDURIA DE HACIENDA  
Mpio. San Blas Atempa  
Dpto. Tehuantepec, Oax.  
2011 - 2013

REGIDURIA DE EDUCACION  
Mpio. San Blas Atempa  
Dpto. Tehuantepec, Oax.  
2011 - 2013

REGIDURIA DE SALUD  
Mpio.: San Blas Atempa  
Dpto. Tehuantepec, Oax.  
2011 2013

REGIDURIA DE DEPORTES  
Mpio.: San Blas Atempa  
Dpto. Tehuantepec, Oax.  
2011 2013

REGIDURIA DE MERCADOS  
Mpio. San Blas Atempa  
Dpto. Tehuantepec, Oax.  
2011 - 2013

REGIDURIA DE TRÁNSITO Y VIALIDAD  
Mpio. San Blas Atempa  
Dpto. Tehuantepec  
2011 - 2013

REGIDURIA DE GOBERNACION  
Mpio. San Blas Atempa,  
Dpto. Tehuantepec,  
Oax.  
2011 - 2013



PLAN MUNICIPAL DE LA VILLA DE SAN BLAS ATEMPA, OAXACA

INDICATORIA MUNICIPAL Mpio. San Blas Atempa Dpto. Tehuantepec, Oax. 2011 - 2013	Municipio	Descripción de obra	Presupuesto	Financiamiento	Agencia Municipal
	San Blas Atempa	Construcción de 4 aulas didácticas en el Cobao	300	0.00	Agencia Municipal MONTE GRANDE Vila de San Blas Atempa 2011 - 2013
	San Blas Atempa	Construcción de anexo sanitario en la Escuela Arcadio G. Molina	500	0.00	Agencia Municipal SANTA ROSA DE LIMA Vila de San Blas Atempa 2011 - 2013
	San Blas Atempa (col. Torres)	Construcción de Obra complementaria de ( barda perimetral), preescolar Fco. Cortes.	100	0.00	
	Santa Rosa de Lima	Construcción de 2 aulas en la escuela telesecundaria	130	0.00	
	Santa Rosa de Lima	Construcción de aula didáctica en la esc. preescolar Margarita Maza de Juárez.	90	0.00	
	Tierra Blanca	Construcción de plaza cívica y techado en la esc. telesecundaria	80	0.00	
	San Blas Atempa	Construcción de techado de la plaza cívica de la escuela primaria lic. Emilio García	1800	0.00	
	Rancho Llano	Rehabilitación de aulas de la escuela Primaria Lázaro Cárdenas	350	0.00	
	Puente Madera	Rehabilitación de sanitarios de la escuela primaria Victor Bravo Ahuja	93	0.00	
	Puente Madera	Construcción de Sanitarios de la escuela bilingüe 20 de Noviembre	100	0.00	
	Caja vieja	Rehabilitación de camino rural	40	0.00	
	El Pitayal	Rehabilitación de camino rural	60	0.00	
	Monte Grande	Rehabilitación de camino rural cruceo monte grande	700	0.00	
	Nizarindani	Rehabilitación de camino rural	200	0.00	
	Tierra Blanca	modernización de carretera a tierra blanca tramo 5+800 al 10+000	1600	0.00	
	Rancho Llano	modernización de carretera a E. C. rancho llano tramo 0+000 Km al 5+000	900	0.00	
	Puente Madera	modernización de carretera a Puente Madera tramo 0+000 km al 4+000 km	700	0.00	

REGIDURIA DE OBRAS PUBLICAS  
Mpio. San Blas Atempa  
Dpto. Tehuantepec, Oax.  
2011 - 2013

REGIDURIA DE HACIENDA  
Mpio. San Blas Atempa  
Dpto. Tehuantepec, Oax.  
2011 - 2013

REGIDURIA DE EDUCACION  
Mpio. San Blas Atempa  
Dpto. Tehuantepec, Oax.  
2011 - 2013

REGIDURIA DE SALUD  
Mpio.: San Blas Atempa  
Dpto. Tehuantepec, Oax.

REGIDURIA DE DEPORTES  
Mpio.: San Blas Atempa  
Dpto. Tehuantepec, Oax.  
2011 - 2013

REGIDURIA DE MERCADOS  
Mpio. San Blas Atempa  
Dpto. Tehuantepec, Oax.



REGIDURIA DE GOBERNACION  
Mpio. San Blas Atempa  
Dpto. Tehuantepec, Oax.  
2011 - 2013

REGIDURIA DE GOBERNACION  
Mpio. San Blas Atempa  
Dpto. Tehuantepec, Oax.



PLAN MUNICIPAL DE LA VILLA DE SAN BLAS ATEMPA, OAXACA

MODULO DE DESARROLLO URBANO

San Blas Atempa

CONSTRUCCION CON CONCRETO HIDRAULICO DEL CANAL DE REGO TRAMO SAN BLAS - SANTA ROSA DE LIMA

5000

0.00

Agencia Municipal SANTA ROSA DE LIMA Villa de San Blas Atempa 2011 - 2013

SINDICATURA MUNICIPAL Mpio. San Blas Atempa Dto. Tehuantepec, Oax. 2011 \* 2013

Orden de prioridad de obras y acciones a financiar con el Fondo para la Infraestructura Social Municipal.

Orden de Prioridad	Localidad	Nombre de la obra o acción	No. de benef.	Aportación de benef.
1	San Blas Atempa	2% Programa Desarrollo Institucional.		0.00
2	San Blas Atempa	3% Gastos Indirectos para obra		0.00
3	San Blas Atempa	Ampliación de la red de distribución de agua potable colonia génico.	70	0.00
4	Santa Rosa de Lima	Pavimentación con concreto hidráulico en diferentes calles	3000	0.00
5	Tierra Blanca	Construcción del sistema de agua potable (Perforación de Pozo profundo y construcción de tanque elevado y línea de conducción)	100	0.00
6	Monte Grande	Construcción de la red de drenaje sanitario	700	0.00
7	Rancho Llano	Rehabilitación de la red de energía eléctrica	900	0.00
8	Puente Madera	Ampliación de drenaje sanitario	500	0.00
9	San Blas Atempa	Pavimentación de la calle prolongación francisco cortes.	1000	0.00
10	Santa Rosa de Lima	Ampliación del sistema de agua potable	3000	0.00
11	Tierra Blanca	Construcción de drenaje sanitario	1000	0.00
12	Monte Grande	Ampliación del sistema	700	0.00

REGIDURIA DE OBRAS PUBLICAS Mpio. San Blas Atempa Dto. Tehuantepec, Oax. 2011 \* 2013

REGIDURIA E HACIENDA Mpio. San Blas Atempa Dto. Tehuantepec, Oax. 2011 \* 2013

REGIDURIA DE EDUCACION Mpio. San Blas Atempa Dto. Tehuantepec, Oax. 2011 \* 2013

REGIDURIA DE SALUD Mpio.: San Blas Atempa Dto. Tehuantepec, Oax. 2011 \* 2013

REGIDURIA DE DEPORTES Mpio. 7 San Blas Atempa Dto. Tehuantepec, Oax. 2011 \* 2013

REGIDURIA DE MERCADOS Mpio. San Blas Atempa Dto. Tehuantepec, Oax. 2011 \* 2013

ABC 123

Acta de priorización de obras y acciones



PLAN MUNICIPAL DE LA VILLA DE SAN BLAS ATEMPA, OAXACA

<b>SINDICATURA MUNICIPAL</b> Mpio. San Blas Atempa Dto. Tehuantepec, Oax. 2011 - 2013	<b>MODULO DE DESARROLLO SUSTENTABLE EN RANCHO LLANO NORTE</b> Mpio. San Blas Atempa Dto. Tehuantepec, Oax.	<b>TESORERIA MUNICIPAL</b> Mpio. San Blas Atempa Dto. Tehuantepec, Oax.	<b>PRESIDENCIA MUNICIPAL</b> Mpio. San Blas Atempa Dto. Tehuantepec, Oax.	<b>AGENCIA MUNICIPAL MONTE GRANDE</b> Villa de San Blas Atempa Dto. Tehuantepec, Oax.	<b>AGENCIA MUNICIPAL SANTA ROSA DE LIMA</b> Villa de San Blas Atempa Dto. Tehuantepec, Oax.
13	Rancho Llano Norte	de agua potable (equipo de bombeo)	construcción de drenaje sanitario	450	0.00
14	Puente Madera (loma bonita)	Construcción del sistema de Agua potable (Perforación de Pozo profundo, tanque elevado y línea de conducción)		700	0.00
15	San Blas Atempa (col. San marcial)	Pavimento con concreto hidráulico en la calle matamoros		12800	0.00
16	Santa Rosa de Lima	Ampliación del drenaje sanitario al lado de la carretera.		700	0.00
17	Tierra Blanca	Construcción de plaza cívica y techado en la esc. telesecundaria		80	0.00
18	Monte Grande	Rehabilitación de camino rural cruceo monte grande		700	0.00
19	Rancho Llano	Ampliación de la red energía eléctrica en el puente guigullushi a carretera federal		900	0.00
20	Puente Madera	modernización de carretera a E. C. Puente Madera tramo 0+000 km al 4+000 km		700	0.00
21	San Blas Atempa	Construcción de relleno sanitario		12800	0.00
22	Santa Rosa de Lima	Construcción de relleno sanitario		3000	0.00
23	San Blas Atempa	Ampliación de drenaje sanitario callejón, matamoros		30	0.00
24	Rancho Llano sur	construcción de drenaje sanitario		450	0.00
25	San Blas Atempa	Construcción de Planta de Tratamiento De agua Residuales		12800	0.00
	Puente Madera	Construcción de Planta de Tratamiento De		700	0.00
<b>REGIDURIA DE OBRAS PUBLICAS</b> Mpio. San Blas Atempa Dto. Tehuantepec, Oax. 2011 - 2013	<b>REGIDURIA DE SALUD</b> Mpio.: San Blas Atempa Dto. Tehuantepec, Oax.	<b>REGIDURIA DE DEPORTES</b> Mpio. San Blas Atempa Dto. Tehuantepec, Oax.	<b>REGIDURIA DE MERCADOS</b> Mpio. San Blas Atempa Dto. Tehuantepec, Oax. 2011 - 2013	<b>REGIDURIA DE TRANSITO Y VIALIDAD</b> Mpio. San Blas Atempa Dto. Tehuantepec, Oax. 2011 - 2013	<b>REGIDURIA DE GOBERNACION</b> Mpio. San Blas Atempa Dto. Tehuantepec, Oax.



PLAN MUNICIPAL DE LA VILLA DE SAN BLAS ATEMPA, OAXACA

MODULO DE DESARROLLO SUSTENTABLE EN	MUNICIPAL Mpio. San Blas Atempa	agua Residuales	AGENCIA MUNICIPAL MONTE GRANDE	2011 * 2013	
27	Rancho Llano	Construcción de Planta de Tratamiento De agua Residuales	900	0.00	Agencia Municipal SANTA ROSA DELIMA Villa de San Blas Atempa 2011 * 2013
28	San Blas Atempa	Ampliación del drenaje sanitario callejón Matamoros lado bordo	300	0.00	
29	Tierra Blanca	Construcción de Planta de Tratamiento De agua Residuales	1000	0.00	
30	Puente Madera(Col. Loma Bonita	Ampliación de drenaje sanitario	500	0.00	AGENCIA MUNICIPAL RANCHO LLANO Villa de San Blas Atempa 2011 * 2013
31	San Blas Atempa	Pavimentación con concreto hidráulico en el callejón Nicolás bravo parte alta	300	0.00	
32	San Blas Atempa	Ampliación de Puente Vehicular, entronque carretera Sta. rosa- san Blas Atempa	12800	0.00	REGIDURIA DE TRASITO Y VIALID Mpio. San Blas Atempa Dto. Tehuantepec Oax. 2011 * 2013
33	San Blas Atempa	Construcción de puente, calle hombres ilustres	2000	0.00	
34	San Blas Atempa	Construcción del muro de contención en la rivera del rio Tehuantepec	600	0.00	REGIDURIA DE TRASITO Y VIALID Mpio. San Blas Atempa Dto. Tehuantepec Oax. 2011 * 2013
35	San Blas Atempa	Pavimentación con concreto hidráulico de la calle acceso al panteón (circuito)	12800	0.00	
36	San Blas Atempa	Pavimentación con concreto hidráulico de la calle Ignacio Zaragoza, segunda etapa (bordo)	500	0.00	
37	San Blas Atempa (col. Torre)	Pavimento con concreto hidráulico en la calle electricista	12800	0.00	REGIDURIA DE GOBERNACION Mpio. San Blas Atempa, Dto. Tehuantepec, Oax. 2011 * 2013
38	San Blas Atempa (col. Torre)	Pavimento con concreto hidráulico en la calle Menor Ocampo	12800	0.00	
39	San Blas Atempa	Pavimento con concreto hidráulico en la calle Menor Ocampo	12800	0.00	REGIDURIA DE MERCADOS Mpio. San Blas Atempa Dto. Tehuantepec, Oax. 2011 * 2013

*[Handwritten signature]*

*[Handwritten signature]*

REGIDURIA DE OBRAS PUBLICAS Mpio. San Blas Atempa Dto. Tehuantepec, Oax. 2011 \* 2013

*[Handwritten signature]*

REGIDURIA E HACIENDA Mpio. San Blas Atempa Dto. Tehuantepec, Oax. 2011 \* 2013

*[Handwritten signature]*

REGIDURIA DE EDUCACION Mpio. San Blas Atempa Dto. Tehuantepec, Oax. 2011 \* 2013

*[Handwritten signature]*

REGIDURIA DE SALUD Mpio. San Blas Atempa Dto. Tehuantepec, Oax. 2011 \* 2013

*[Handwritten signature]*

REGIDURIA DE DEPORTES Mpio. San Blas Atempa Dto. Tehuantepec, Oax. 2011 \* 2013

REGIDURIA DE DEPORTES Mpio. San Blas Atempa Dto. Tehuantepec, Oax. 2011 \* 2013

REGIDURIA DE MERCADOS Mpio. San Blas Atempa Dto. Tehuantepec, Oax. 2011 \* 2013

*[Handwritten signature]*



PLAN MUNICIPAL DE LA VILLA DE SAN BLAS ATEMPA, OAXACA

SINDICATURA MUNICIPAL Mpio. San Blas Atempa Dpto. Tehuantepec, Oax. 2011 * 2013	Módulo de Desarrollo SUSTENTABLE EN (col. Torre) SANTO DOMINGO TERNALTEPEC San Blas Atempa	TESORERÍA MUNICIPAL Mpio. San Blas Atempa	AGENCIA MUNICIPAL MONTE GRANDE Vila de San Blas Atempa 2011 * 2013	AGENCIA MUNICIPAL SANTA ROSA DE LIMA Vila de San Blas Atempa 2011 * 2013	
	40	San Blas Atempa	Rehabilitación del pavimento de concreto hidráulico en calle prog. De matamoros, fco. I Madero	100	0.00
	41	San Blas Atempa	Pavimentación con concreto hidráulico del callejón hidalgo parte alta	50	0.00
	42	Rancho Llano sur	Pavimentación con concreto hidráulico de diferentes calles	450	0.00
	43	San Blas Atempa	construcción de boulevard entronque carretera transísmica al D.I.F. municipal	12800	0.00
REGIDURIA DE OBRAS PUBLICAS Mpio. San Blas Atempa Dpto. Tehuantepec, Oax. 2011 * 2013	44	San Blas Atempa	Modernización del alumbrado público (cambio de luminarias)	17000	0.00
	45	San Blas Atempa (col. San marcial)	Ampliación de energía eléctrica.	25	0.00
	46	San Blas Atempa	Ampliación de energía eléctrica cjon. matamoros	25	0.00
	47	San Blas Atempa (col. Lachihuini Jhon Melo)	Ampliación de energía eléctrica	50	0.00
REGIDURIA DE HACIENDA Mpio. San Blas Atempa Tehuantepec, Oax. 011 * 2013	48	San Blas Atempa (colonia costa verde)	Ampliación de energía eléctrica	600	0.00
	49	Santa Rosa de Lima	Construcción de la red de Energía Eléctrica en la carretera a santa rosa de lima	3000	0.00
	50	Santa Rosa de Lima	Construcción de la red de Energía Eléctrica en la calle miguel hidalgo	300	0.00
	51	Puente Madera	Construcción de la red de Energía Eléctrica	100	0.00
	52	Rancho Llano norte (colonia nueva)	Ampliación de la red de Energía Eléctrica	200	0.00
REGIDURIA DE EDUCACION Mpio. San Blas Atempa Dpto. Tehuantepec, Oax. 2011 * 2013		San Blas Atempa (colonia campo torre)	Ampliación de la red energía eléctrica	80	0.00
REGIDURIA DE CULTO Mpio.: San Blas Atempa Dpto. Tehuantepec, Oax. 2011			Acta de presentación de obras y acciones		
				REGIDURIA DE MERCADOS Mpio. San Blas Atempa Dpto. Tehuantepec, Oax. 2011 * 2013	



PLAN MUNICIPAL DE LA VILLA DE SAN BLAS ATEMPA, OAXACA

INDICADORA MUNICIPAL	MODULO DE DESARROLLO	UBICACION	DESCRIPCION	ESTIMACION DE COSTOS	ESTIMACION DE RECURSOS	AGENCIA MUNICIPAL
54	SISTEMA DE SANEAMIENTO	Rancho Llano	Rehabilitación de la red de energía eléctrica	900	0.00	AGENCIA MUNICIPAL
55		Puente Madera	Construcción de aula de medios en la escuela telesecundaria	200	0.00	AGENCIA MUNICIPAL
56		San Blas Atempa	construcción de Obra complementaria ( Barda perimetral) en la escuela preescolar Julio de la Fuente (dolores)	200	0.00	AGENCIA MUNICIPAL
57		San Blas Atempa	construcción de Obra complementaria de (Barda perimetral) en la Esc. Preescolar Julio de la Fuente (centro)	200	0.00	AGENCIA MUNICIPAL
58		San Blas Atempa	Construcción de Tres aulas didácticas , Esc. Prim. Arcadio G. Molina	1700	0.00	AGENCIA MUNICIPAL
59		San Blas Atempa	Construcción de 4 aulas didácticas en el Cobao Num. 60	300	0.00	AGENCIA MUNICIPAL
60		San Blas Atempa	construcción de anexo sanitario en la Escuela Arcadio G. Molina	500	0.00	AGENCIA MUNICIPAL
61		San Blas Atempa (col. Torres)	Construcción de Obra complementaria de ( barda perimetral), preescolar Fco. Cortes.	100	0.00	AGENCIA MUNICIPAL
62		Santa Rosa de Lima	Construcción de 2 aulas en la escuela telesecundaria	130	0.00	AGENCIA MUNICIPAL
63		Santa Rosa de Lima	Construcción de aula didáctica en la esc. preescolar Margarita Maza de Juárez.	90	0.00	AGENCIA MUNICIPAL
64		Tierra Blanca	Construcción de plaza cívica y techado en la esc. Telesecundaria	80	0.00	AGENCIA MUNICIPAL
65		San Blas Atempa	Construcción de techado de la plaza cívica de la escuela primaria Jc. Emilio García	1800	0.00	AGENCIA MUNICIPAL

INDICADORA MUNICIPAL Mpio. San Blas Atempa, Oax. 2011 - 2013

REGIDURIA DE OBRAS PUBLICAS Mpio. San Blas Atempa, Oax. 2011 - 2013

REGIDURIA DE HACIENDA Mpio. San Blas Atempa, Oax. 2011 - 2013

REGIDURIA DE EDUCACION Mpio. San Blas Atempa, Oax. 2011 - 2013

REGIDURIA DE SALUD Mpio.: San Blas Atempa, Oax.

REGIDURIA DE DEPORTES Mpio.: San Blas Atempa, Oax. 2011

REGIDURIA DE MERCADOS Mpio. San Blas Atempa, Oax.

AGENCIA MUNICIPAL SANTA ROSA DE LIMA Villa de San Blas Atempa, Oax. 2011 - 2013

AGENCIA MUNICIPAL RANCHO LLANO Villa de San Blas Atempa, Oax. 2011 - 2013

REGIDURIA DE TRANSITO Y VIALIDAD Mpio. San Blas Atempa, Oax. 2011 - 2013

REGIDURIA DE GOBERNACION Mpio. San Blas Atempa, Oax. 2011 - 2013







PLAN MUNICIPAL DE LA VILLA DE SAN BLAS ATEMPA, OAXACA

Orden de Prioridad	Localidad	Nombre de la obra o acción	No. de benef.	Aportación de benef.
66	Rancho Llano San Blas Atempa	Rehabilitación de aulas de la escuela Primaria Lázaro Cárdenas	350	0.00
67	Puente Madera	Rehabilitación de sanitarios de la escuela primaria Victor Bravo Ahuja	93	0.00
68	Puente Madera	Construcción de Sanitarios de la escuela bilingüe 20 de Noviembre	100	0.00
69	Caja vieja	Rehabilitación de camino rural	40	0.00
70	El Pitayal	Rehabilitación de camino rural	60	0.00
71	Nizarindani	Rehabilitación de camino rural	200	0.00
72	Tierra Blanca	modernización de carretera a tierra blanca tramo 5+800 km al 10+000 km	1600	0.00
73	Rancho Llano	modernización de carretera a E. C. rancho llano tramo 0+000 Km al 5+000 km	900	0.00
74	San Blas Atempa	Construcción con concreto hidráulico del canal de riego tramo san Blas - Santa Rosa de Lima	5000	0.00

Orden de prioridad de obras, acciones, proyectos productivos, de capacitación y organización a financiar con recursos municipalizados del Programa para la Adquisición de Activos Productivos Ramo General 8.

Orden de Prioridad	Localidad	Nombre de la obra o acción	No. de benef.	Aportación de benef.
1				
2				
3				

REGIDURIA DE EDUCACION  
Mpio. San Blas Atempa  
Dpto. Tehuantepec, Oax.  
2011 - 2013

REGIDURIA DE SALUD  
Mpio.: San Blas Atempa  
Dpto. Tehuantepec, Oax.

REGIDURIA DE DEPORTES  
Mpio.: San Blas Atempa  
Dpto. Tehuantepec, Oax.  
2011 - 2013

REGIDURIA DE MERCADOS  
Mpio. San Blas Atempa  
Dpto. Tehuantepec, Oax.  
2011 - 2013

REGIDURIA DE COOPERACION  
Mpio. San Blas Atempa  
Dpto. Tehuantepec, Oax.

REGIDURIA DE TRÁNSITO Y VIALIDAD  
Mpio. San Blas Atempa  
Dpto. Tehuantepec, Oax.  
2011 - 2013

AGENCIA MUNICIPAL RANCHO LLANO  
Villa de San Blas Atempa  
2011 - 2013

AGENCIA MUNICIPAL SANTA ROSA DE LIMA  
Villa de San Blas Atempa  
2011 - 2013

AGENCIA MUNICIPAL  
Villa de San Blas Atempa  
2011 - 2013

TESORERIA MUNICIPAL

REGIDURIA DE OBRAS PUBLICAS  
Mpio. San Blas Atempa  
Dpto. Tehuantepec, Oax.  
2011 - 2013

REGIDURIA DE HACIENDA  
Mpio. San Blas Atempa  
Dpto. Tehuantepec, Oax.  
2011 - 2013



PLAN MUNICIPAL DE LA VILLA DE SAN BLAS ATEMPA, OAXACA

ESTADOS UNIDOS MEXICANOS  
 AGENCIA MUNICIPAL  
 Orden de prioridad de las obras, acciones, proyectos productivos, de capacitación y organización a financiar con otras fuentes de financiamiento.  
 SANTO DOMINGO TEHUATEPEC, Oax.  
 2011 - 2013

REGIDURIA DE OBRAS PUBLICAS  
 Mpio. San Blas Atempa  
 Dto. Tehuantepec, Oax.  
 2011 - 2013

REGIDURIA DE HACIENDA  
 Mpio. San Blas Atempa  
 Dto. Tehuantepec, Oax.  
 2011 - 2013

REGIDURIA DE EDUCACION  
 Mpio. San Blas Atempa  
 Dto. Tehuantepec, Oax.  
 2011 - 2013

REGIDURIA DE SALUD  
 Mpio. San Blas Atempa  
 Dto. Tehuantepec, Oax.

Orden de Prioridad	Localidad	Nombre de la obra o acción	No. de benef.	Aportación de benef.
1	Santa Rosa de Lima	construcción de unidad deportiva	3000	
2	rancho llano norte	construcción de unidad deportiva	450	
3	Tierra Blanca	construcción de unidad deportiva	1000	
4	San Blas Atempa	Ciber Mpal. 40 equipos	10	
5	San Blas Atempa	Producción de Totopos	10	
7	San Blas Atempa	Elaboración de bordados	10	
8	Santa Rosa	Producción de Totopos	10	
9	Santa Rosa	Elaboración de bordados	10	
10	Tierra Blanca	Producción de Totopos	10	
11	Tierra Blanca	Elaboración de bordados	10	
12	Monte Grande	Producción de Totopos	10	
13	Monte Grande	Elaboración de bordados	10	
14	Rancho Llano	Producción de Totopos	10	
15	Rancho Llano	Elaboración de bordados	10	
16	Puente Madera	Producción de Totopos	10	
17	Puente Madera	Elaboración de bordados	10	
18	San Blas Atempa	Pavimentación con concreto hidráulico de calle Hombres Ilustres (Cobao)	12800	

Agencia Municipal  
 SANTA ROSA DE LIMA  
 Villa de Santa Rosa de Lima  
 2011 - 2013

AGENCIA MUNICIPAL  
 RANCHO LLANO  
 Villa de San Blas Atempa  
 2011 - 2013

REGIDURIA DE TRANSITO Y VIALIDAD  
 Mpio. San Blas Atempa  
 Dto. Tehuantepec, Oax.  
 2011 - 2013

REGIDURIA DE GOBERNACION  
 Mpio. San Blas Atempa  
 Dto. Tehuantepec, Oax.  
 2011 - 2013

La autorización y aprobación de las obras, acciones, proyectos productivos, de capacitación y organización, se llevarán a cabo atendiendo el orden de prioridad, factibilidad técnica, económica, social y ambiental y contando con el respectivo expediente técnico para la ejecución de las mismas.

El Consejo de Desarrollo Social Municipal, dará seguimiento a las obras priorizadas una vez que sean aprobadas por el H. Ayuntamiento.

REGIDURIA DE SALUD  
 Mpio. San Blas Atempa  
 Dto. Tehuantepec, Oax.

REGIDURIA DE DEPORTES  
 Mpio. San Blas Atempa  
 Dto. Tehuantepec, Oax.

REGIDURIA DE MERCADOS  
 Mpio. San Blas Atempa  
 Dto. Tehuantepec, Oax.



PLAN MUNICIPAL DE LA VILLA DE SAN BLAS ATEMPA, OAXACA

Al no habiendo otro asunto que tratar, se clausura la asamblea levantándose el Acta Municipal de la Agencia Municipal Santa Rosa de Lima de la Villa de San Blas Atempa Oax. el día 14 de mayo del 2011 a las 14:02 horas del mismo día de su inicio, firmando al calce y en el margen los que en ella intervinieron.

CONCEJO DE DESARROLLO SOCIAL MUNICIPAL

Por el H. Ayuntamiento

 <b>PRESIDENCIA MUNICIPAL</b> C. P. Flecto Jiménez Osorio Presidente Municipal Mpio. San Blas Atempa Dto. Tehuantepec, Oax. 2011 - 2013	 <b>SINDICATURA MUNICIPAL</b> C. Roberto Gutiérrez Jiménez Sindico Municipal Mpio. San Blas Atempa Dto. Tehuantepec, Oax. 2011 - 2013
 <b>REGIDURIA DE OBRAS PUBLICAS</b> Pedro Moran Rito Regidor de Obras Mpio. San Blas Atempa Dto. Tehuantepec, Oax. 2011 - 2013	 <b>REGIDURIA DE HACIENDA</b> Salud Valdovinoso Regidor de Hacienda Mpio. San Blas Atempa Dto. Tehuantepec, Oax. 2011 - 2013
 <b>REGIDURIA DE EDUCACION</b> C. Guadalupe Hernández García Regidor de Educación Mpio. San Blas Atempa Dto. Tehuantepec, Oax. 2011 - 2013	 <b>REGIDURIA DE SALUD</b> C. Florentino Gutiérrez Crispin Regidor de Salud Mpio. San Blas Atempa Dto. Tehuantepec, Oax. 2011 - 2013
 <b>REGIDURIA DE DEPORTES</b> Rafael Quecha Bernal Regidor de Deportes Mpio. San Blas Atempa Dto. Tehuantepec, Oax. 2011 - 2013	 <b>REGIDURIA DE MERCADOS</b> C. Mario Salud Cortes Regidor de Mercados Mpio. San Blas Atempa Dto. Tehuantepec, Oax. 2011 - 2013
 <b>REGIDURIA DE GOBERNACION</b> C. Luis Alberto Hernández Rito Regidor de Gobernación Mpio. San Blas Atempa Dto. Tehuantepec, Oax. 2011 - 2013	 <b>REGIDURIA DE VIALIDAD</b> C. Augusto Acevedo Regidor de Vialidad y Transportación Mpio. San Blas Atempa Dto. Tehuantepec, Oax. 2011 - 2013



PLAN MUNICIPAL DE LA VILLA DE SAN BLAS ATEMPA, OAXACA

**Autoridades Auxiliares**

**REGISTRO MUNICIPAL**  
C. Ignacio Jiménez Osorio  
Regidor de Limpia Pública  
Dpto. Tehuantepec, Oax.  
2011 \* 2013

**AGENCIA MUNICIPAL SANTA ROSA DE LIMA**  
Villa de San Blas Atempa  
2011 \* 2013

**AGENCIA MUNICIPAL RANCHO LLANO**  
Villa de San Blas Atempa  
2011 \* 2013

**AGENCIA MUNICIPAL MONTE GRANDE**  
Villa de San Blas Atempa  
2011 \* 2013

**AGENCIA MUNICIPAL TIERRA BLANCA**  
Villa de San Blas Atempa  
2011 \* 2013

**AGENCIA MUNICIPAL PUENTE MADERA**  
Villa de San Blas Atempa  
2011 \* 2013

<p>C. José Luis Bernal Sarabia Agente Municipal de Rancho Llano</p>	<p>C. Ranulfo Rasgado López Agente de Municipal Santa Rosa de Lima</p>
<p>C. Luis Alfaro Gempin Agente Municipal de Monte Grande</p>	<p>C. Héctor Escobar Pérez Agente de Municipal de Tierra Blanca</p>
<p>C. Víctor López López Agente Municipal de Puente Madera</p>	

**Representantes de Barrios y Colonias**

Barrio	No aplica	Colonia

**Representantes de Comités**

**COMITÉ DEL AGUA POTABLE DE SAN BLAS ATEMPA**  
C. José Luis Marcelino Hernández

**COMITÉ MUNICIPAL DEL ORGANISMO DE MUJERES TRABAJADORAS**  
C. Gloria Contreras Martínez  
Presidenta del Organismo

**REGIDURÍA DE EDUCACION**  
Mpio. San Blas Atempa  
Dpto. Tehuantepec, Oax.  
2011 \* 2013

**REGIDURÍA DE REPORTES**  
Mpio. San Blas Atempa  
Dpto. Tehuantepec, Oax.  
2011 \* 2013

**REGIDURÍA DE MERCADOS**  
Mpio. San Blas Atempa  
Dpto. Tehuantepec, Oax.  
2011 \* 2013

**REGIDURÍA DE GOBERNACION**  
Mpio. San Blas Atempa  
Dpto. Tehuantepec, Oax.  
2011 \* 2013



PLAN MUNICIPAL DE LA VILLA DE SAN BLAS ATEMPA, OAXACA

<p>SINDICATO MUNICIPAL Mpio. San Blas Atempa Tehuantepec, Oax. 2011 * 2013</p>	<p>AGENCIA MUNICIPAL MUNICIPAL SUSTENTABLE EN Mpio. San Blas Atempa Tehuantepec, Oax. 2011 * 2013</p> <p><b>C. Mateo López Sarabia</b> Representante de Grupos de Fotógrafos</p>	<p>AGENCIA MUNICIPAL MONTE GRANDE Villa de San Blas Atempa 2011 * 2013</p> <p><b>C. María Antonieta Talín</b> Representante de Enlace de Oportunidades</p>	<p>AGENCIA MUNICIPAL SANTA ROSA Villa de San Blas Atempa 2011 * 2013</p>
<b>Representantes Agrarios</b>			
<p>REGIDURIA DE OBRAS PUBLICAS Mpio. San Blas Atempa Tehuantepec, Oax. 2011 * 2013</p>	<p>COMISARADO DE BIENES COMUNALES Municipal Villa de San Blas Atempa Tehuantepec, Oax. 2011 * 2013</p> <p><b>Victor Hugo Rito Sabat</b> Presidente de Bienes Comunales</p>	<p><b>C. Felipe Orozco López</b> Presidente de consejo de vigilancia</p>	<p>AGENCIA MUNICIPAL RANCHO LLANO Villa de San Blas Atempa 2011 * 2013</p>
<b>Representantes de organizaciones económicas</b>			
<p>REGIDURIA DE OBRAS PUBLICAS Mpio. San Blas Atempa Tehuantepec, Oax. 2011 * 2013</p>	<p><b>C. Enrique Salinas Rito</b> Secretario Gral. De sitio San Blas Atempa</p>		<p>REGIDURIA DE TRANSITO Y VIALIDAD Mpio. San Blas Atempa Tehuantepec, Oax. 2011 * 2013</p>
<b>Representante de Productores</b>			
<p>REGIDURIA HACIENDA Mpio. San Blas Atempa Tehuantepec, Oax. 2011 * 2013</p>	<p><b>C. Héctor Montes Pérez</b> Representante del Grupo 3 de Abril de San Blas Atempa</p>	<p><b>C. Margarito Figueroa López</b> Representante del Grupo los Restos de San Blas Atempa</p>	<p>REGIDURIA DE OBSERVACION Mpio. San Blas Atempa Tehuantepec, Oax. 2011 * 2013</p>
<p>REGIDURIA DE EDUCACION Mpio. San Blas Atempa Tehuantepec, Oax. 2011 * 2013</p>	<p><b>C. Héctor Morales Matus</b> Presidente de modulo de riego No. 3 de San Blas Atempa</p>	<p><b>C. Izac Acevedo Vásquez</b> Vocal de la Unión Ganadero del Istmo</p>	<p>REGIDURIA DE OBSERVACION Mpio. San Blas Atempa Tehuantepec, Oax. 2011 * 2013</p>
<p>REGIDURIA DE EDUCACION Mpio. San Blas Atempa Tehuantepec, Oax. 2011 * 2013</p>	<p>REGIDURIA DE SALUD Mpio.: San Blas Atempa Tehuantepec, Oax. 2011 * 2013</p>	<p>REGIDURIA DE DEPORTES Mpio.: San Blas Atempa Tehuantepec, Oax. 2011 * 2013</p>	<p>REGIDURIA DE MERCADOS Mpio. San Blas Atempa Tehuantepec, Oax. 2011 * 2013</p>



PLAN MUNICIPAL DE LA VILLA DE SAN BLAS ATEMPA, OAXACA

**Otros auxiliares del Concejo de Desarrollo Social Municipal**

 <b>SINDICATURA MUNICIPAL</b> Mpio. San Blas Atempa Tehuantepec, Oax. 2011 - 2013	 <b>C. Armando Cortes Salinas</b> Contralor Social	 <b>TESORERIA MUNICIPAL</b> Mpio. San Blas Atempa Tehuantepec, Oax. 2011 - 2013	 <b>Agencia Municipal SANTA ROSA DE LIMA</b> Villa de San Blas Atempa 2011 - 2013	
 <b>Representantes de Organismos de la Sociedad Civil, instituciones académicas y de investigación invitados.</b>		 <b>C. Dr. Ramón Topete Sánchez</b> Encargado del Centro de Salud.	 <b>SERVICIOS DE SALUD DE OAXACA CENTRO DE SALUD URBANO VILLA DE SAN BLAS ATEMPA, OAX.</b>	
 <b>REGIDURIA DE OBRAS PUBLICAS</b> Mpio. San Blas Atempa Dto. Tehuantepec, Oax. 2011 - 2013		 <b>Representantes de Dependencias e Instituciones Federales y Estatales</b>		 <b>AGENCIA MUNICIPAL RANCHO LLANO</b> Villa de San Blas Atempa 2011 - 2013
 <b>REGIDURIA DE HACIENDA</b> Mpio. San Blas Atempa Tehuantepec, Oax. 2011 - 2013		 <b>C. Sachiko Leticia Guillen Noguchi</b> Coordinadora del Modulo de Desarrollo Sustentable en Tehuantepec	 <b>REGIDURIA DE TRANSITO Y VIALIDAD</b> Mpio. San Blas Atempa Dto. Tehuantepec, Oax. 2011 - 2013	
<p style="text-align: center;"><b>Por LAS COLLISIONES DE TRABAJO</b></p>				 <b>REGIDURIA DE GOBERNACION</b> Mpio. San Blas Atempa Dto. Tehuantepec, Oax. 2011 - 2013
 <b>REGIDURIA DE EDUCACION</b> Mpio. San Blas Atempa Dto. Tehuantepec, Oax. 2011 - 2013	 <b>RANULFO BASORDO LOPEZ</b>	 <b>C. Hugo Vazquez Jimenez</b> Secretario Municipal	 <b>HECTOR ESCOBAR PECEZ</b>	
 <b>REGIDURIA DE SALUD</b> Mpio.: San Blas Atempa Dto. Tehuantepec, Oax. 2011 - 2013	 <b>REGIDURIA DE DEPORTES</b> Mpio.: San Blas Atempa Dto. Tehuantepec, Oax. 2011 - 2013		 <b>REGIDURIA DE MERCADOS</b> Mpio. San Blas Atempa Dto. Tehuantepec, Oax. 2011 - 2013	



PLAN MUNICIPAL DE LA VILLA DE SAN BLAS ATEMPA, OAXACA

**ACTA DE INTEGRACIÓN DE CONSEJO DE DESARROLLO SOCIAL MUNICIPAL.**

Dito. Tehuantepec, Oax. 2011 - 2013

En el Municipio de San Blas Atempa, Distrito de Tehuantepec, Estado de Oaxaca, siendo las 10:00 horas del día 11 de Febrero de 2012, con fundamento en el artículo 68 de la Ley Orgánica Municipal del Estado de Oaxaca; el C. Héctor Jiménez Osorio, en su carácter de Presidente Municipal Constitucional, tiene a bien a convocar para la Integración del Consejo de Desarrollo Social Municipal, de conformidad con lo dispuesto en el Artículos 33 de la Ley de Coordinación Fiscal; Artículos 3 fracción V, 11 fracción IV, 13, 16, 17, 38 fracción III, 44 fracción V, 45, 61, 69, 70 y 71 de la Ley General de Desarrollo Social; Artículos 24 y 25 de la Ley de Desarrollo Rural Sustentable; Artículos 33 y 34 de la Ley de Planeación; Artículo 2 fracciones III y XIV de la Ley de la Comisión Nacional para el Desarrollo de los Pueblos Indígenas; Artículo 39 y 40 de la Ley de Vivienda; Artículo 5 fracción I y 13 BIS 3 fracción V y VII de la Ley de Aguas Nacionales; Artículo 16 de la Ley General para la igualdad entre mujeres y hombres; Artículo 1, 2, 4 y 115 de la Ley General para la igualdad entre mujeres y hombres; Artículos 12 y 113 de la Constitución Política de los Estados Unidos Mexicanos; Artículos 12 de la Constitución Política del Estado Libre y Soberano de Oaxaca; Artículo 12 de la Ley de Igualdad entre mujeres y hombres para el Estado de Oaxaca; Artículo 59 de la Ley de Coordinación Fiscal para el Estado de Oaxaca; Artículos 43 y 68 de la Ley de Derecho de los Pueblos y Comunidades Indígenas; Artículos 43 y 65 de la Ley Orgánica Municipal del Estado de Oaxaca; Artículos 45, 46, 47, 64 y 65 de la Ley de Planeación, Desarrollo Administrativo y Servicios Públicos Municipales y el Acuerdo sin número publicado el 28 de enero del 2012 en el Extra Periódico Oficial del Gobierno del Estado, por el que se realiza la distribución de los recursos de Ramo General 33; Aportaciones Federales para Entidades Federativas y Municipios, correspondiente al Fondo para la Infraestructura Social Municipal, así como lo relativo a la distribución, aplicación y ejercicio de los recursos asignados al municipio de los Programas del Ramo 8 Agricultura, Ganadería, Desarrollo Rural, Pesca y Alimentación y otros ingresos extraordinarios provenientes de Convenios o Programas Federales y Estatales para el Ejercicio Fiscal 2012, bajo el siguiente orden del día.

1. Pase de lista y verificación del quórum legal.
2. Instalación Legal de la Asamblea.
3. Lectura y aprobación del orden del día.
4. Información del Plan Municipal de Desarrollo
5. Información de Programas y Estrategias de inversión prioritarias de Dependencias Federales y Estatales.
6. Información sobre el Fondo para la Infraestructura Social Municipal.
7. Integración del Consejo de Desarrollo Social Municipal.
8. Acuerdos.

Secretario Municipal  
Presidente ) Municipal  
Secretario Municipal  
Secretario Municipal  
Dependencias Federales y  
Estatales

Coordinación del Módulo de  
Desarrollo Social  
Coordinación del Módulo de  
Desarrollo Social

REGIDURIA DE LIMPIA PÚBLICA  
Mpio. San Blas Atempa  
Dito. Tehuantepec, Oax.  
2011 - 2013

REGIDURIA DE DEPORTES  
Mpio. San Blas Atempa  
Dito. Tehuantepec, Oax.  
2011 - 2013

REGIDURIA DE OBRAS PÚBLICAS  
Mpio. San Blas Atempa  
Dito. Tehuantepec, Oax.  
2011 - 2013

REGIDURIA DE TRANSITO Y VIALIDAD  
Dito. Tehuantepec, Oax.  
2011 - 2013

AGENCIA MUNICIPAL  
MUNICIPAL ROSA  
Mpio. San Blas Atempa  
Dito. Tehuantepec, Oax.  
2011 - 2013

AGENCIA MUNICIPAL  
TIERRA BLANCA  
Mpio. San Blas Atempa  
Dito. Tehuantepec, Oax.  
2011 - 2013

AGENCIA MUNICIPAL  
RANCHO LLANO  
Mpio. San Blas Atempa  
Dito. Tehuantepec, Oax.  
2011 - 2013





AGENCIA MUNICIPAL  
PUENTE MADERA  
Mpio. San Blas Atempa  
Dito. Tehuantepec, Oax.  
2011 - 2013

REGIDURIA DE GOBERNACION  
Mpio. San Blas Atempa  
Dito. Tehuantepec, Oax.  
2011 - 2013



SECRETARÍA MUNICIPAL  
ACRUE GRANDE  
Mpio. San Blas Atempa  
Dito. Tehuantepec, Oax.  
2011 - 2013



PLAN MUNICIPAL DE LA VILLA DE SAN BLAS ATEMPA, OAXACA

B. 1. Nombramiento del Comité Ciudadano de Contraloría Social;  
 B. 2. Incorporación de la Titular de la Instancia Municipal de Mujeres al Consejo;  
 B. 3. Calendarización de Sesiones del Consejo; y  
 Clausura de la asamblea

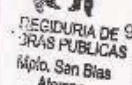
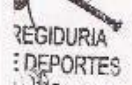
Se procedió al pase de lista, verificando que existe el quórum legal, estando presentes 29 ciudadanos de un total de 33 convocados, por lo que el Presidente Municipal procedió a instalar legalmente la asamblea, siendo las 10:40 hrs. instruyendo al Secretario Municipal la lectura del orden del día que fue aprobada por unanimidad.

Acto seguido, el Presidente Municipal instruyó al Secretario Municipal exponer los avances en la elaboración y/o actualización del Plan Municipal de Desarrollo ante la asamblea, así como las obras, acciones y proyectos contemplados en éste, para su análisis y consideración en la definición de prioridades para el ejercicio 2012.

Se informó a los presentes los lineamientos normativos para la aplicación de los recursos del Fondo para la Infraestructura Social Municipal, Programa del Ramo 8 Agricultura, Ganadería, Desarrollo Rural, Pesca y Alimentación, Programas y Estrategias de Inversión prioritarias de Dependencias Federales y Estatales que pudieran beneficiar al municipio en el presente ejercicio.



Una vez informados sobre los lineamientos normativos, se procedió a integrar el Consejo de Desarrollo Social Municipal.

El Consejo de Desarrollo Social Municipal será presidido por el Presidente(a) Municipal o quien lo supla en el desempeño de sus funciones, de conformidad con la Ley Orgánica Municipal para el Estado de Oaxaca y reglamentos que al efecto tenga el municipio.

El Consejo de Desarrollo Social Municipal, tendrá como miembros permanentes con voz y voto además del Presidente Municipal, integrantes del H. Ayuntamiento, Autoridades Auxiliares del Municipio, representantes de Núcleos (Barrios, Colonias, Secciones, etc), Agrarios, de Organizaciones Económicas del Sector Social y Privado, de Organizaciones de la Sociedad Civil, de grupos prioritarios y otras autoridades comunitarias con presencia y domicilio en el Municipio debidamente acreditados. Integrándose a éste, el Comité Ciudadano de Contraloría Social, que únicamente tendrá derecho a voz.

Son miembros con derecho a voz en este Consejo; el Secretario Municipal, Tesorero Municipal y Director de Obras.

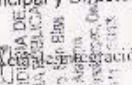
2 de 9

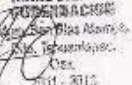



PLAN MUNICIPAL DE LA VILLA DE SAN BLAS ATEMPA, OAXACA

Asimismo, asisten en calidad de invitados los representantes de instituciones académicas, del gobierno federal y estatal, de los sectores público, social y privado con presencia en el municipio convocados por el Presidente(a).

El Consejo de Desarrollo Social Municipal, tendrá las siguientes atribuciones:

- Promover los objetivos, estrategias y acciones del Fondo para la Infraestructura Social Municipal; Programas del Ramo 8 Agricultura, Ganadería, Desarrollo Rural, Pesca y Alimentación y otras fuentes de financiamiento;
- Promover e impulsar la participación organizada de los ciudadanos del municipio en la planeación, programación, ejecución y evaluación de obras a realizarse con recursos del Fondo para la Infraestructura Social Municipal;
- Impulsar la participación organizada en la planeación, programación y seguimiento de las obras, proyectos productivos y acciones de fomento a ejecutarse con recursos de Programas del Ramo 8 Agricultura, Ganadería, Desarrollo Rural, Pesca y Alimentación y otras fuentes de financiamiento;
- Definir obras, proyectos productivos y acciones de fomento que resulten prioritarios, definidos en el Plan Municipal de Desarrollo; que se programen con inversiones públicas y privadas, dando prioridad a las necesidades de la población con mayor rezago social, pobreza extrema y en condición de discriminación;
- Priorizar obras, proyectos productivos y acciones de fomento elegibles con el Fondo para la Infraestructura Social Municipal, Programas del Ramo 8 Agricultura, Ganadería, Desarrollo Rural, Pesca y Alimentación y otras fuentes de financiamiento;
- Promover y validar obras, proyectos productivos y acciones de fomento que contribuyan al desarrollo microrregional y regional;
- Promover estudios de factibilidad e integración de Expedientes Técnicos y Unitarios de obras y acciones para dar cumplimiento a las disposiciones normativas;
- Conocer la inversión del Programa de Desarrollo Institucional Municipal, que podrá ser de hasta un 2% del monto total asignado del Fondo para la Infraestructura Social Municipal;
- Conocer la inversión de Gastos Indirectos de las obras que podrá ser de hasta un 3% del monto total asignado del Fondo para la Infraestructura Social Municipal;

Acta de la Sesión del Consejo de Desarrollo Social Municipal

3 de 9

Stamp: PRESIDENCIA MUNICIPAL Mpio. San Blas Atempa Oax. Tehuantepec, Oax. 2011 - 2013

Stamp: SECRETARÍA MUNICIPAL Mpio. San Blas Atempa Oax. Tehuantepec, Oax. 2011 - 2013

Stamp: REGISTRO DE TRÁFICO Y VIALIDAD Mpio. San Blas Atempa Oax. Tehuantepec, Oax. 2011 - 2013

Stamp: AGENCIA MUNICIPAL SANTA ROSA Mpio. San Blas Atempa Oax. Tehuantepec, Oax. 2011 - 2013

Stamp: AGENCIA MUNICIPAL TIERRA BLANCA Mpio. San Blas Atempa Oax. Tehuantepec, Oax. 2011 - 2013

Stamp: AGENCIA MUNICIPAL RANCHO LLANO Mpio. San Blas Atempa Oax. Tehuantepec, Oax. 2011 - 2013

Stamp: AGENCIA MUNICIPAL PUENTE MADERA Mpio. San Blas Atempa Oax. Tehuantepec, Oax. 2011 - 2013

Stamp: AGENCIA MUNICIPAL GOBERNACIÓN Mpio. San Blas Atempa Oax. Tehuantepec, Oax. 2011 - 2013

Stamp: REGIDURIA DE OBRAS PÚBLICAS Mpio. San Blas Atempa Oax. Tehuantepec, Oax. 2011 - 2013

Stamp: REGIDURIA DE DEPORTES Mpio. San Blas Atempa Oax. Tehuantepec, Oax. 2011 - 2013

Stamp: TESORERÍA MUNICIPAL Mpio. San Blas Atempa Oax. Tehuantepec, Oax. 2011 - 2013

Stamp: REGIDURIA DE LIMPIEZA PÚBLICA Mpio. San Blas Atempa Oax. Tehuantepec, Oax. 2011 - 2013



PLAN MUNICIPAL DE LA VILLA DE SAN BLAS ATEMPA, OAXACA

*[Handwritten signature]*

**PRESIDENCIA MUNICIPAL**  
Mpio. San Blas Atempa  
Oax. Tehuantepec, Oax.  
2011 - 2013

**SECRETARÍA MUNICIPAL**  
San Blas Atempa  
Oax. Tehuantepec, Oax.  
2011 - 2013

**REGIDURÍA DE TRÁNSITO Y VIALIDAD**  
Mpio. San Blas Atempa  
Oax. Tehuantepec, Oax.  
2011 - 2013

**AGENCIA MUNICIPAL "SANTAROSA"**  
Mpio. Villa de San Blas Atempa  
Oax. Tehuantepec, Oax.  
2011 - 2013

J. Promover el desarrollo sustentable, la interculturalidad, transparencia y la rendición de cuentas, la perspectiva de género, la

K. Promover acciones de divulgación, respeto, protección y garantías de los derechos humanos;

L. Promover la conservación de ecosistemas y manejo integrado de microcuencas hidrológicas;

M. Nombrar a tres ciudadanos, mujeres y hombres destacados por su honradez, su participación activa y responsable en actividades de beneficio a su comunidad, para que funjan como integrantes del Comité Ciudadano de Contraloría Social.

N. Aprobar el calendario de reuniones ordinarias del Consejo;

O. Coadyuvar en la integración de comisiones de trabajo y su seguimiento, de acuerdo a las acciones, necesidades y prioridades definidas por el Consejo de Desarrollo Social Municipal;

P. Fomentar la participación de mujeres y hombres en la planeación del desarrollo municipal, priorización de obras, elaboración, diseño e implementación de políticas públicas con perspectiva de género.

Q. Elaborar y aprobar su Reglamento Interno.

Una vez integrado el Consejo de Desarrollo Social Municipal (CDSM) y tomada la protesta a sus integrantes, se toman los siguientes ACUERDOS:

**Primero.** - Por unanimidad se aprueba el nombramiento del Comité Ciudadano de Contraloría Social, quedando integrado por las siguientes personas **CC. Armando Cortes Salinas, Contralor 1, C. Silvia Fuentes López contralor 2, Profra. Lidia López Díaz**, para vigilar el cumplimiento de los acuerdos del Consejo, reglamento interno y demás ordenamientos aplicables.

**Segundo.** - Por unanimidad se acuerda la incorporación de la **C. Yesenia Espinoza Toledo** titular de la Instancia Municipal de Mujeres al Consejo, para promover la perspectiva de género en las actividades de planeación para el desarrollo municipal.

**Tercero.** - Reunirse según el calendario definido por el Consejo, como mínimo una vez al mes durante el ejercicio 2012; siendo la primera reunión de integración y reestructuración del Consejo de Desarrollo Social Municipal, la segunda de priorización de obras/acciones que se llevará a cabo el día 27 de Febrero de 2012.

*[Handwritten signature]*

**REGIDURÍA DE BRAS PÚBLICAS**  
Mpio. San Blas Atempa  
Oax. Tehuantepec, Oax.  
2011 - 2013

**REGIDURÍA DE DEPORTES**  
Mpio. San Blas Atempa  
Oax. Tehuantepec, Oax.  
2011 - 2013

**AGENCIA MUNICIPAL TERRA BLANCA**  
Villa de San Blas Atempa  
Oax. Tehuantepec, Oax.  
2011 - 2013

**AGENCIA MUNICIPAL RANCHO LLANO**  
Villa de San Blas Atempa  
Oax. Tehuantepec, Oax.  
2011 - 2013

**AGENCIA MUNICIPAL PUENTE MADERA**  
Villa de San Blas Atempa  
Oax. Tehuantepec, Oax.  
2011 - 2013

**AGENCIA MUNICIPAL RECREACIÓN Y CULTURA**  
Villa de San Blas Atempa  
Oax. Tehuantepec, Oax.  
2011 - 2013

**TESORERÍA MUNICIPAL**  
Mpio. San Blas Atempa  
Oax. Tehuantepec, Oax.  
2011 - 2013

**REGIDURÍA DE IMPROVEDORÍA**  
Mpio. San Blas Atempa  
Oax. Tehuantepec, Oax.  
2011 - 2013

**REGIDURÍA DE PROMOCIÓN SOCIAL**  
Mpio. San Blas Atempa  
Oax. Tehuantepec, Oax.  
2011 - 2013

**REGIDURÍA DE PROMOCIÓN SOCIAL**  
Mpio. San Blas Atempa  
Oax. Tehuantepec, Oax.  
2011 - 2013

4 de 9

AGENCIA MUNICIPAL DE PROMOCIÓN SOCIAL  
Mpio. San Blas Atempa  
Oax. Tehuantepec, Oax.  
2011 - 2013

**REGIDURÍA DE PROMOCIÓN SOCIAL**  
Mpio. San Blas Atempa  
Oax. Tehuantepec, Oax.  
2011 - 2013



PLAN MUNICIPAL DE LA VILLA DE SAN BLAS ATEMPA, OAXACA

2012, en la Salón de Usos Múltiples del Dif Municipal de la Villa de San Blas Atempa.

Acto seguido, se declara clausurada la reunión a las 11:45 horas del mismo día de su inicio, firmando de conformidad al calce y al margen de la presente acta en todas las hojas que la integran, los que en ella intervinieron.

**CONSEJO DE DESARROLLO SOCIAL MUNICIPAL**  
Por el H. Ayuntamiento.

 <b>PRESIDENCIA MUNICIPAL</b> Mpio.: San Blas Atempa Dto. Tehuantepec, Oax. 2011 * 2013 C. Héctor Jiménez Osorio Presidente Municipal	 <b>REGIDURIA DE OBRAS PUBLICAS</b> Mpio.: San Blas Atempa Dto. Tehuantepec, Oax. 2011 * 2013 C. Roberto Gutiérrez Jiménez Sindico Municipal
 <b>REGIDURIA DE OBRAS PUBLICAS</b> Mpio.: San Blas Atempa Dto. Tehuantepec, Oax. 2011 * 2013 C. Pedro Moran Rito Regidor de Obras	 <b>REGIDURIA DE HACIENDA</b> Mpio.: San Blas Atempa Dto. Tehuantepec, Oax. 2011 * 2013 C. Onorio Valdiviego Salud Regidor de Hacienda
 <b>REGIDURIA DE DEPORTES</b> Mpio.: San Blas Atempa Dto. Tehuantepec, Oax. 2011 * 2013 C. Rafael Quecha Bernal Regidor de Deportes	 <b>REGIDURIA DE SALUD</b> Mpio.: San Blas Atempa Dto. Tehuantepec, Oax. 2011 * 2013 C. Florentino Gutiérrez Crespin Regidor de Salud
 <b>REGIDURIA DE LIMPIEZA PUBLICA</b> Mpio.: San Blas Atempa Dto. Tehuantepec, Oax. 2011 * 2013 C. Jacinto Jiménez Osorio Regidor de Limpia Publica	 <b>REGIDURIA DE GOBERNACION</b> Mpio.: San Blas Atempa Dto. Tehuantepec, Oax. 2011 * 2013 C. Luis Alberto Hernández Rito Regidor de Gobernación
 <b>REGIDURIA DE TRANSITO Y VIALIDAD</b> Mpio.: San Blas Atempa Dto. Tehuantepec, Oax. 2011 * 2013 C. Augusto Acevedo Osorio Regidor de Tránsito y Vialidad	 <b>REGIDURIA DE GOBERNACION</b> Mpio.: San Blas Atempa Dto. Tehuantepec, Oax. 2011 * 2013 Acta de clausura del Consejo de Desarrollo Social Municipal



PLAN MUNICIPAL DE LA VILLA DE SAN BLAS ATEMPA, OAXACA

**Autoridades Auxiliares**

<p>AGENCIA MUNICIPAL SANTA ROSA Mpio. San Blas Atempa, Oax. 2011 - 2013</p>	<p>AGENCIA MUNICIPAL TIERRA BLANCA Villa de San Blas Atempa 2011 * 2013</p> <p>C. Héctor Escobar Pérez Agente Municipal de Tierra Blanca</p>
<p>AGENCIA MUNICIPAL RANCHO LIANO Villa de San Blas Atempa 2011 * 2013</p> <p>C. Luis Bernal Sarabia Agente Municipal de Rancho Llano</p>	<p>AGENCIA MUNICIPAL MONTE GRANDE Villa de San Blas Atempa 2011 * 2013</p> <p>C. Luis Alfaro Génico Agente Municipal de Monte Grande</p>

**Representantes de Barrios y Colonias.**

<p>AGENCIA MUNICIPAL RANCHO LIANO Villa de San Blas Atempa 2011 * 2013</p>	<p>AGENCIA MUNICIPAL MONTE GRANDE Villa de San Blas Atempa 2011 * 2013</p>
--	--

**Representantes de Comités.**

<p>COMITÉ DE PADRES DE FAMILIA Escuela Primaria "Lic. Emilio García" Calle: 200P/204/19U de San Blas Atempa, Oax.</p> <p>C. Silvia Fuentevilla López Presidenta de la Escuela primaria "Lic. Emilio García"</p>	<p>COMITÉ DE PADRES DE FAMILIA Escuela Primaria "Nueva Creación Bilingüe 'Lixhi Guendabiani'" C. María de los Ángeles López Cortes Presidenta del comité de padres de familia de la Esc. Prim. Nueva Creación Bilingüe "Lixhi Guendabiani"</p>
---	--

6 de 9  
Acta de Integración del Consejo de Desarrollo Social Municipal





PLAN MUNICIPAL DE LA VILLA DE SAN BLAS ATEMPA, OAXACA





<p>C. Benito Martínez López Presidente del Comité de padres de Familia Esc. Prim. "Rafael Ramírez"</p>	<p>REGISTRADO DE FRANCISCO CORTES Francisco Cortes Velásquez Presidente del Comité de Padres de Familia de la Esc. Preescolar "Francisco Cortes"</p>
<p>C. Rosa Benita Toledo Patiño Presidente del Comité de padres de Familia de la Esc. Preescolar "Julio de la Fuente"</p>	<p>C. Armando Cortes Atilano Presidente del Comité de la Calle Atilano</p>
<p>C. Margarito Ramírez Rojas Presidente del Comité del Callejón Nicolás Bravo Parte Alta.</p>	<p>C. Manuel Niño López Presidente del Comité de la calle Francisco Cortes frente a la Capilla San Marcial</p>
<p>C. Fernando Vasquez Gutiérrez Presidente del comité de la Calle Nicolás Bravo</p>	<p>C. ARMANDO DE LA PAZ LOPEZ PRESIDENTE DEL COMITE DE LA COLONIA EL CERRILLO LA REHONDA SAN BLAS ATEPA, OAX.</p>





**Representantes Agrarios.**

Representante de Bienes Comunales	Representante de Bienes Ejidales
-----------------------------------	----------------------------------

**Representantes de organizaciones económicas.**

Presidente del Comité	Presidente del Comité
-----------------------	-----------------------

7 de 9  
 Acta de integración del Consejo de Desarrollo Municipal









PLAN MUNICIPAL DE LA VILLA DE SAN BLAS ATEMPA, OAXACA

*April*

**PRESIDENCIA MUNICIPAL**  
 Mpio. San Blas Atempa  
 Dto. Tehuantepec, Oax.  
 2011 - 2013

**SECRETARÍA MUNICIPAL**  
 Mpio. San Blas Atempa  
 Dto. Tehuantepec, Oax.  
 2011 - 2013

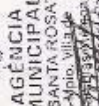

**SECRETARÍA DE FIANZAS Y VIALIDAD**  
 Mpio. San Blas Atempa,  
 Dto. Tehuantepec,  
 Oax.  
 2011 - 2013



**AGENCIA MUNICIPAL SANTA ROSA**  
 Mpio. Villa de  
 San Blas Atempa, Oax.  
 2011 - 2013

**Representante de Productores.**  

**AGENCIA MUNICIPAL SAN BLAS ATEMPA**  
 Agua San Blas Atempa y  
 R.F.C. 152-4118-59 de la  
 Dirección de Agua No. 3  
 Colonia del Maestro del Maestro  
 San Blas Atempa, Oaxaca  
 C.P. de Agua No. 152324











**C. Héctor Morales Matus**  
 Presidente del Comité del Módulo de Riego No. 3

**Presidente del Comité**



**AGENCIA MUNICIPAL TIERRA BLANCA**  
 Villa de San Blas Atempa  
 2011 \* 2013

**REGIDURÍA DE OBRAS PÚBLICAS**  
 Mpio. San Blas Atempa  
 Dto. Tehuantepec, Oax.  
 2011 \* 2013

**Otros auxiliares del Consejo de Desarrollo Social Municipal.**

<b>Tesoroero</b>  <b>TESORERÍA MUNICIPAL</b> Mpio. San Blas Atempa Dto. Tehuantepec, Oax. 2011 * 2013 <b>C. P. Deysi Figueroa Génico</b>	<b>Director de Obras Públicas Municipales</b>  <b>DIRECCIÓN DE OBRAS PÚBLICAS</b> Municipal Arq. Miguel Ángel Grijalva López San Blas Atempa Distrito Tehuantepec, Oax. 2011 - 2013.
<b>Directora del Dif. Municipal</b>  <b>REGIDURÍA DE DEPORTES</b> Mpio. San Blas Atempa Dto. Tehuantepec, Oax. 2011 * 2013 <b>C. Yésenia Espinoza Toledo</b>	<b>Administrador del agua potable</b>  <b>C. Héctor Toledo Bernal</b>
<b>Director de la Policía Municipal</b>  <b>C. Antonio...</b>	<b>Director de Cultura</b>  <b>C. Ing. Florentino Toledo de la...</b>
<b>Director de Servicios Generales</b>  <b>REGIDURÍA DE SERVICIOS GENERALES</b> Mpio. San Blas Atempa Dto. Tehuantepec, Oax. 2011 * 2013	<b>Entidad Municipal de Oportunidades</b>  <b>AGENCIA MUNICIPAL RANCHO LLANO</b> Villa de San Blas Atempa 2011 * 2013 <p>  <b>AGENCIA MUNICIPAL PUENTE MADERA</b>      Villa de San Blas Atempa      2011 * 2013   </p> <p>  <b>REGIDURÍA DE GOBERNACIÓN</b>      Mpio. San Blas Atempa      Dto. Tehuantepec, Oax.      2011 * 2013   </p>

**REGIDURÍA DE...**  
 Mpio. San Blas Atempa  
 Dto. Tehuantepec, Oax.  
 2011 \* 2013

**AGENCIA MUNICIPAL...**  
 Mpio. San Blas Atempa  
 Dto. Tehuantepec, Oax.  
 2011 \* 2013

**Integración del Consejo de Desarrollo Social Municipal**  
 2011 \* 2013

2011 \* 2013



PLAN MUNICIPAL DE LA VILLA DE SAN BLAS ATEMPA, OAXACA

 <b>PRESIDENCIA MUNICIPAL</b> Mpio. San Blas Atempa Dto. Tehuantepec, Oax. 2011 - 2013	 <b>C. Héctor Montes Pérez</b>	 <b>REGISTRARÍA DE TRIBUTOS</b> Mpio. San Blas Atempa, Dto. Tehuantepec, Oax. 2011 - 2013 <b>C. Antonieta Talin Ramírez</b>	 <b>AGENCIA MUNICIPAL</b> San Blas Atempa, Dto. Tehuantepec, Oax. 2011 - 2013
 <b>DIRECCIÓN DE TURISMO</b> Mpio. San Blas Atempa Dto. Tehuantepec, Oax. 2011 - 2013	<b>Contralor (1)</b>  <b>CC. Armando Cortes Salinas, Contralor 1</b>	<b>Contralor (2)</b>  <b>C. Silvia Fuentevilla López Contralor 2</b>	 <b>AGENCIA MUNICIPAL</b> TIERRA BLANCA Villa de San Blas Atempa 2011 - 2013
 <b>DIRECCIÓN DE CULTURA</b> Mpio. San Blas Atempa Dto. Tehuantepec, Oax. 2011 - 2013	<b>Contralor (3)</b>  <b>Profra. Lidia López Díaz</b>	 <b>C. Yesenia Espinoza Toledo</b>  Titular de la Instancia Municipal de Mujeres.	 <b>AGENCIA MUNICIPAL</b> RANCHO LLANO Villa de San Blas Atempa 2011 - 2013
<b>Representantes de Organismos de la Sociedad Civil, instituciones académicas y de investigación invitados.</b>			
<b>Representantes de Dependencias e Instituciones Federales y Estatales.</b>			
 <b>SOFERÍA MUNICIPAL</b> Mpio. San Blas Atempa Dto. Tehuantepec, Oax. 2011 - 2013	 <b>MODULO DE DESARROLLO SUSTENTABLE EN SANTO DOMINGO TEHUANTEPEC</b> Sachiko Leticia Guillen Noguchi Coordinadora del Módulo de Desarrollo Social	 <b>AGENCIA MUNICIPAL</b> PUENTE MADERA Villa de San Blas Atempa 2011 - 2013	
 <b>DIRECCIÓN DE LIBRERÍA PÚBLICA</b> Mpio. San Blas Atempa Dto. Tehuantepec, Oax. 2011 - 2013	 <b>SECRETARÍA MUNICIPAL</b> <b>SECRETARÍA MUNICIPAL</b> Rito Vázquez Jiménez 9 de 9 Acta de integración del Consejo de Desarrollo Social Municipal	 <b>REGISTRARÍA DE GOBERNACIÓN</b> Mpio. San Blas Atempa Dto. Tehuantepec, Oax. 2011 - 2013	



ACTA DE PRIORIZACIÓN DE OBRAS Y ACCIONES EJERCICIO 2012.

En el Municipio de San Blas Atempa, Distrito de Tehuantepec, Estado de Oaxaca, siendo las 10:00 horas del día 27 del mes de Febrero del año de mil doce, reunidos en las oficinas que ocupa Salón de Usos Múltiples del Ayuntamiento Municipal de San Blas Atempa, los integrantes del Consejo de Desarrollo Social Municipal de San Blas Atempa, los integrantes del Consejo de Desarrollo Social Municipal de San Blas Atempa, con la finalidad de priorizar obras, acciones y proyecto productivos a realizarse en el Municipio, con recursos del Fondo para la Infraestructura Social Municipal del Ramo General 33; recursos de los Programas Ramo 08 Agricultura, Ganadería, Desarrollo Rural, Pesca y Alimentación; Programas y Convenios Federales o Estatales para el presente ejercicio, bajo el siguiente orden del día.

1. Pase de lista, verificación del quórum legal e instalación de la asamblea;
2. Informe del monto asignado de los recursos del Fondo para la Infraestructura Social Municipal del Ramo General 33.
3. Presentación de prioridades y/o líneas estratégicas establecidas en el Plan Municipal de Desarrollo;
4. Recepción y análisis de propuestas de obras, acciones, proyectos productivos, de capacitación y organización a financiarse con recursos del Fondo para la Infraestructura Social Municipal, y otras inversiones públicas y privadas en función al Plan Municipal de Desarrollo;
5. Priorización de obras, acciones, proyectos productivos, de capacitación y organización elegibles para ejecutarse con recursos señalados en el inciso anterior;
6. Definición de requerimientos necesarios para la aprobación de obras, acciones, proyectos productivos, de capacitación y organización según el punto 4;
7. Integración de Comisiones de trabajo;
8. Acuerdos; y
9. Clausura de la asamblea.

Se procedió al pase de lista, verificando que existe el quórum legal, estando presentes 52 consejeros de 55 convocados, por lo que el Presidente del Consejo instaló legalmente la asamblea, siendo las 11:03 Hrs. se pasó al Secretario la lectura del orden del día, mismo que fue aprobado por unanimidad.

1 de 28

Acta de priorización de obras y acciones

Oax. 2011 - 2012

REGIDURÍA DE DEPORTES  
Mpio. San Blas Atempa  
Dist. Tehuantepec, Oax.  
2011

AGENCIA MUNICIPAL "SANTA ROSA"  
Mpio. Villa de San Blas Atempa,  
Dist. Tehuantepec, Oax.  
2011 - 2012

AGENCIA MUNICIPAL "RANCHO LLANO"  
Villa de San Blas Atempa  
2011 - 2012

AGENCIA MUNICIPAL "PUENTE NEGRO"  
Villa de San Blas Atempa  
2011 - 2012

REGIDURÍA DE LAZAROS DE LAZAROS  
Mpio. San Blas Atempa  
Dist. Tehuantepec, Oax.  
2011 - 2012

REGIDURÍA DE LAZAROS DE LAZAROS  
Mpio. San Blas Atempa  
Dist. Tehuantepec, Oax.  
2011 - 2012





PLAN MUNICIPAL DE LA VILLA DE SAN BLAS ATEMPA, OAXACA

Acto seguido se procedió a informar el monto de los recursos asignados al Municipio del Fondo para la Infraestructura Social Municipal, el cual es por \$27,083,901.08 (Veintisiete Millones Ochenta y Tres Mil Novecientos un Pesos 08/100 M.N.), Así mismo se da a conocer las prioridades y líneas estratégicas del Plan Municipal de Desarrollo, con el fin de alinear las propuestas de obras, acciones, proyectos productivos, de capacitación y organización presentadas por los Consejeros.

Presentadas las propuestas de obras, acciones, proyectos productivos, de capacitación y organización, se procedió a analizar y determinar el orden de prioridad en que serán atendidas con recursos del Fondo para la Infraestructura Social Municipal y gestión de recursos de los Programas del Ramo 08 Agricultura, Ganadería, Desarrollo Rural, Pesca y Alimentación y otras fuentes de financiamiento.

Propuesta de obras y acciones a financiar con el Fondo para la Infraestructura Social Municipal.

Localidad	Nombre de la obra o acción	No. de benef.	Aportación de benef.
San Blas Atempa	2% Programa Desarrollo Institucional.	100	0.00
San Blas Atempa	3% Gastos Indirectos para obra	100	0.00
San Blas Atempa (Col. Alfarero)	Ampliación de la red del sistema de agua potable en la colonia Alfarero	100	0.00
San Blas Atempa (Col. San Marcial)	Ampliación del sistema de agua potable en la calle sin Nombre Prolongación Francisco Cortes	100	0.00
San Blas Atempa	Ampliación del sistema de Agua Potable en el callejón 2da. Privada	70	0.00
Puente Madera	Ampliación del sistema de agua potable segunda etapa en la colonia Loma Bonita.	150	0.00
Tierra Blanca	Ampliación de sistema de agua potable	200	0.00
San Blas Atempa	Rehabilitación del Sistema de agua potable de diferentes calles de la ciudad	12000	0.00
Santa Rosa de Lima	Ampliación de sistema de agua potable de la calle	15	0.00

REGIDURIA DE OBRAS PUBLICAS Mpio. San Blas Atempa Oax. Tehuacanpoc, Oax. 2011 \* 2013

REGIDURIA DE DEPORTES Mpio. San Blas Atempa Oax. Tehuacanpoc, Oax. 2011 \* 2013

AGENCIA MUNICIPAL SAN BLAS ATEMPA Oax. Tehuacanpoc, Oax. 2011 \* 2013

AGENCIA MUNICIPAL TIERRA BLANCA Oax. Tehuacanpoc, Oax. 2011 \* 2013

AGENCIA MUNICIPAL RANCHO LLANO Oax. Tehuacanpoc, Oax. 2011 \* 2013

AGENCIA MUNICIPAL PUENTE MADERA Oax. Tehuacanpoc, Oax. 2011 \* 2013



PLAN MUNICIPAL DE LA VILLA DE SAN BLAS ATEMPA, OAXACA

*Apr*

**AGENCIA MUNICIPAL**  
VILLA DE SAN BLAS ATEMPA  
Mpio. San Blas Atempa  
Oax., Tlaxiahuacan, Oax.  
2011 - 2013

**AGENCIA MUNICIPAL**  
Mpio. San Blas Atempa  
Vta. Telesatopoc, Oax.  
2011 - 2013

**AGENCIA MUNICIPAL**  
"SANTA ROSA"  
Mpio. Villa de San Blas Atempa  
Vta. Telesatopoc, Oax.  
2011 - 2013

Localidad	Descripción de obra	Presupuesto	Costo
San Blas Atempa (Col. Campo Torre)	Ampliación de sistema de agua potable en la Avenida Federico Henestrosa	100	0.00
San Blas Atempa	Construcción de relleno sanitario	12800	0.00
Santa Rosa de Lima	Construcción de relleno sanitario	3000	0.00
Rancho Llano Norte	construcción de drenaje sanitario	450	0.00
San Blas Atempa	Construcción de Planta de Tratamiento De agua Residuales	12800	0.00
Puente Madera	Construcción de Planta de Tratamiento De agua Residuales	700	0.00
Tierra Blanca	Ampliación del Sistema de de drenaje sanitario lado Poniente	120	0.00
Tierra Blanca	Construcción de Drenaje Sanitario	1000	0.00
Tierra Blanca	Construcción de Planta de Tratamiento De agua Residuales	1000	0.00
San Blas Atempa	Rehabilitación del sistema de drenaje col. Porfirio Díaz	10	0.00
San Blas Atempa	Rehabilitación del sistema de drenaje calle Vicente Guerrero	60	0.00
San Blas Atempa	Rehabilitación del sistema de drenaje callejón Constitución	50	0.00
San Blas Atempa	Ampliación del sistema de drenaje sanitario en la calle Matamoros	200	0.00
San Blas Atempa	Ampliación del sistema de drenaje sanitario en la colonia Conasupo	100	0.00
San Blas Atempa	Ampliación del sistema de drenaje sanitario en la colonia COBAO	50	0.00
San Blas Atempa	Ampliación del sistema de drenaje sanitario en la calle del Amor en la colonia campo torre	98	0.00
San Blas Atempa	Ampliación del sistema de drenaje sanitario en la calle	50	0.00

**AGENCIA MUNICIPAL**  
TIERRA BLANCA  
Vta de San Blas Atempa  
2011 - 2013

**AGENCIA MUNICIPAL**  
RANCHO LLANO  
Vta de San Blas Atempa  
2011 - 2013

**AGENCIA MUNICIPAL**  
PUENTE MADERA  
Vta de San Blas Atempa  
2011 - 2013

**AGENCIA MUNICIPAL**  
CALLE COBAO  
Vta de San Blas Atempa  
2011 - 2013

**REGISTRARIA DE FONDOS PUBLICOS**  
San Blas Atempa  
Vta. Telesatopoc, Oax.  
2011 - 2013

**REGISTRARIA DE DEPORTES**  
Mpio. San Blas Atempa  
Vta. Telesatopoc, Oax.  
2011 - 2013

**SECRETARÍA DE TRÁNSITO Y VIALIDAD**  
Mpio. San Blas Atempa  
Vta. Telesatopoc, Oax.  
2011 - 2013

**SECRETARÍA DE ECONOMÍA PÚBLICA**  
Mpio. San Blas Atempa  
Vta. Telesatopoc, Oax.  
2011 - 2013

3 de 28  
Acta de priorización de obras  
2011 - 2013



PLAN MUNICIPAL DE LA VILLA DE SAN BLAS ATEMPA, OAXACA

Nombre del Proyecto	Descripción	Presupuesto	Costo
Santa Rosa de Lima	Ampliación del sistema de drenaje sanitario en el callejón Vicente Guerrero	15	0.00
Puente Madera	Ampliación de la red de drenaje sanitario de la 3ra. sección	200	0.00
Puente Madera	Ampliación de la red de drenaje sanitario de la colonia Azucena	100	0.00
Monte Grande	Ampliación del sistema de drenaje	250	0.00
Monte Grande	Construcción de planta de tratamiento de aguas residuales	500	0.00
San Blas Atempa	Rehabilitación del sistema de drenaje sanitario en diferentes calles de la ciudad	1200	0.00
Santa Rosa de Lima	Ampliación del sistema de drenaje sanitario en la calle Margarita Maza de Juárez	350	0.00
San Blas Atempa	Ampliación del sistema de drenaje sanitario de la prolongación Matamoros cerca del pozo #2 col. Torres	30	0.00
San Blas Atempa	Ampliación del sistema de drenaje sanitario en la Avenida Federico Henestrosa	50	0.00
San Blas Atempa	Ampliación del sistema de drenaje sanitario en la Avenida Francisco I Madero	50	0.00
San Blas Atempa	Modernización del alumbrado público (cambio de luminarias)	17000	0.00
San Blas Atempa	Ampliación de energía eléctrica cajón. Matamoros	25	0.00
San Blas Atempa (col. Lachihuini Jhon Melo)	Ampliación de energía eléctrica	50	0.00
San Blas Atempa (colonia costa verde)	Ampliación de energía eléctrica	600	0.00
Santa Rosa de Lima	Ampliación de la red de Energía Eléctrica en la carretera a santa Rosa de Lima	3000	0.00

REGIDURIA DE OBRAS PUBLICAS  
Mpio. San Blas Atempa  
Tel. Tehuantepec, Oax.  
2011 \* 2013

REGIDURIA DE OBRAS PUBLICAS  
Mpio. San Blas Atempa  
Tel. Tehuantepec, Oax.  
2011 \* 2013

REGIDURIA DE DEPORTES  
Mpio. San Blas Atempa  
Tel. Tehuantepec, Oax.  
2011 \* 2013

REGIDURIA DE TRANSITO Y VIALIDAD  
Mpio. San Blas Atempa  
Tel. Tehuantepec, Oax.  
2011 \* 2013

REGIDURIA DE OBRAS PUBLICAS  
Mpio. San Blas Atempa  
Tel. Tehuantepec, Oax.  
2011 \* 2013

REGIDURIA DE OBRAS PUBLICAS  
Mpio. San Blas Atempa  
Tel. Tehuantepec, Oax.  
2011 \* 2013

4 de 28

Acta de priorización de obras

AGENCIA MUNICIPAL SANTA ROSA  
Mpio. Villa de San Blas Atempa  
2011 \* 2013

AGENCIA MUNICIPAL TIERRA BLANCA  
Mpio. Villa de San Blas Atempa  
2011 \* 2013

AGENCIA MUNICIPAL RANCHO LLANO  
Mpio. Villa de San Blas Atempa  
2011 \* 2013

AGENCIA MUNICIPAL PUENTE MADERA  
Mpio. Villa de San Blas Atempa  
2011 \* 2013

AGENCIA MUNICIPAL MONTE GRANDE  
Mpio. Villa de San Blas Atempa  
2011 \* 2013

AGENCIA MUNICIPAL SANTA ROSA DE LIMA  
Mpio. Villa de San Blas Atempa  
2011 \* 2013



PLAN MUNICIPAL DE LA VILLA DE SAN BLAS ATEMPA, OAXACA

Santa Rosa de Lima	Construcción de la red de Energía eléctrica en la calle Miguel Hidalgo	300	0.00
Rancho Llano norte (colonia nueva)	Ampliación de la red de Energía Eléctrica	200	0.00
Rancho Llano	Rehabilitación de la Red de Energía Eléctrica	900	0.00
San Blas Atempa	Ampliación de Energía eléctrica y Alumbrado Público en la calle 16 de Septiembre	50	0.00
San Blas Atempa	Introducción de Energía Eléctrica en la Colonia 6 de Mayo	100	0.00
San Blas Atempa	Ampliación de Energía eléctrica en la calle sin Nombre Prolongación Francisco Cortes	50	0.00
San Blas Atempa	Ampliación del Alumbrado Público en el Callejón 1ra. Privada Miguel Hidalgo	50	0.00
San Blas Atempa	Rehabilitación de la Red de Energía Eléctrica en calle Nicolás Bravo	50	0.00
Rancho Llano	Ampliación del Alumbrado Público	450	0.00
Rancho Llano	Ampliación de Energía eléctrica en la entrada de San Antonio	10	0.00
Tierra Blanca (Caja Vieja)	Ampliación de la red de energía eléctrica	250	0.00
Monte Grande	Ampliación de la red de energía eléctrica	5.00	0.00
Santa Rosa de Lima	Ampliación de la red de energía eléctrica de la calle Deportiva	210	
San Blas Atempa	Construcción de puente, calle hombres ilustres	2000	0.00
San Blas Atempa	Construcción del muro de contención en la rivera del río Tehuantepec	600	0.00
San Blas Atempa (col. Torre)	Pavimento con concreto hidráulico en la calle electricista	12800	0.00
San Blas Atempa	pavimento con concreto	12800	0.00

AGENCIA MUNICIPAL SANTA ROSA DE LIMA Mpio. Villa de San Blas Atempa, Oax. 2011 - 2013

AGENCIA MUNICIPAL SAN BLAS ATEMPA Mpio. Villa de San Blas Atempa, Oax. 2011 - 2013

AGENCIA MUNICIPAL TIERRA BLANCA Mpio. Villa de San Blas Atempa, Oax. 2011 - 2013

AGENCIA MUNICIPAL RANCHO LLANO Mpio. Villa de San Blas Atempa, Oax. 2011 - 2013

AGENCIA MUNICIPAL MONTE GRANDE Mpio. Villa de San Blas Atempa, Oax. 2011 - 2013

REGIDURIA DE BRAS PUBLICAS Mpio. San Blas Atempa, Oax. 2011 - 2013

REGIDURIA DE DEPORTES Mpio. San Blas Atempa, Oax. 2011 - 2013

REGIDURIA DE TRÁNSITO Y VIALIDAD Mpio. San Blas Atempa, Oax. 2011 - 2013

REGIDURIA DE OBRAS PÚBLICAS Mpio. San Blas Atempa, Oax. 2011 - 2013

REGIDURIA DE DEPORTES Mpio. San Blas Atempa, Oax. 2011 - 2013

Acta de priorización de obras 5 de 28



PLAN MUNICIPAL DE LA VILLA DE SAN BLAS ATEMPA, OAXACA

(col. Torre)	hidráulico en la prolongación Matamoros	2011 - 2013	0.00	AGENCIA MUNICIPAL SANTA ROSA Mpio. Villahermosa Oax. Tehuacanpec, Oax. 2011 - 2013
San Blas Atempa (col. Torre)	Pavimentación con concreto hidráulico en la calle matamoros	12800	0.00	AGENCIA MUNICIPAL TIERRA BLANCA Villa de San Blas Atempa 2011 - 2013
San Blas Atempa	Rehabilitación del pavimento de concreto hidráulico en callejón Francisco I Madero	100	0.00	
San Blas Atempa	Pavimentación con concreto hidráulico del callejón Hidalgo parte alta	50	0.00	
Rancho Llano sur	Pavimentación con concreto hidráulico del Acceso Principal primera etapa	450	0.00	
San Blas Atempa	construcción de boulevard entronque carretera transmisible al D.I.F. Municipal	12800	0.00	AGENCIA MUNICIPAL RANCHO LLANO Villa de San Blas Atempa 2011 - 2013
San Blas Atempa	Rehabilitación del acceso y Puente en la entrada del camino Real	300	0.00	
San Blas Atempa	Pavimentación con concreto hidráulico en el callejón Constitución	50	0.00	
San Blas Atempa	Construcción de Muro de contención en el callejón 2 Estrellas	800	0.00	
San Blas Atempa	Pavimentación con concreto hidráulico en la calle 16 de Septiembre	50	0.00	AGENCIA MUNICIPAL PUENTE REAL Villa de San Blas Atempa 2011 - 2013
San Blas Atempa	Pavimentación con concreto hidráulico de la calle Francisco cortes frente a la Iglesia de San Marcial	50	0.00	
San Blas Atempa	Pavimentación con concreto hidráulico del callejón 2da. Privada	15	0.00	
San Blas Atempa	Rehabilitación de pavimento con concreto hidráulico de diferentes calles de la ciudad	10000	0.00	
Santa Rosa de Lima	Pavimentación con concreto hidráulico de la calle José María Morelos	3000	0.00	
Santa Rosa de Lima	Pavimentación con concreto Hidráulico en la calle Benito Juárez	350	0.00	AGENCIA MUNICIPAL MONTE GRANDE Villa de San Blas Atempa 2011 - 2013

AGENCIA MUNICIPAL TIERRA BLANCA  
 Villa de San Blas Atempa  
 2011 - 2013

REGIDURIA DE OBRAS PUBLICAS  
 Mpio. San Blas Atempa  
 la. Tehuacanpec, Oax.  
 2011 - 2013

REGIDURIA DE DEPORTES  
 Mpio. San Blas Atempa  
 la. Tehuacanpec, Oax.  
 2011 - 2013

REGIDURIA DE DEPORTES  
 Mpio. San Blas Atempa  
 la. Tehuacanpec, Oax.  
 2011 - 2013

6 de 28

Acta de priorización de obras

REGIDURIA DE TRÁFICO Y VIALIDAD  
 Mpio. San Blas Atempa  
 la. Tehuacanpec, Oax.  
 2011 - 2013

REGIDURIA DE SEGURIDAD PUBLICA  
 Mpio. San Blas Atempa  
 la. Tehuacanpec, Oax.  
 2011 - 2013



PLAN MUNICIPAL DE LA VILLA DE SAN BLAS ATEMPA, OAXACA

Municipio	Descripción de la obra	Presupuesto	Financiamiento
San Blas Atempa	Pavimentación con concreto hidráulico de la calle del Templo de la Iglesia Bautista	100	0.00
San Blas Atempa	Pavimentación con concreto hidráulico de la calle Matamoros colonia san Marcial	250	0.00
San Blas Atempa	Pavimentación con concreto hidráulico de la calle Constitución	30	0.00
San Blas Atempa	Rehabilitación del Puente Vehicular en la Calle Arcadio G. Molina	12000	0.00
San Blas Atempa	Rehabilitación del Puente Vehicular en la Calle Benito Juárez	12000	0.00
San Blas Atempa	Pavimentación con concreto Hidráulico en la calle Nicolás Bravo segunda Etapa parte alta	500	0.00
Monte Grande	Pavimentación con concreto Hidráulico del acceso Principal	250	0.00
San Blas Atempa	construcción de Obra complementaria ( Barda perimetral) en la escuela preescolar " Julio de la Fuente" (dolores)	277	0.00
San Blas Atempa	construcción de Obra complementaria de (Barda perimetral) en la Esc. Preescolar "Julio de la Fuente" (centro)	268	0.00
San Blas Atempa	Construcción de Tres aulas Didácticas , Esc. Prim. "Arcadio G. Molina"	450	0.00
San Blas Atempa	construcción de anexo sanitario en la Escuela Arcadio G. Molina	500	0.00
San Blas Atempa (col. Torres)	Construcción de Obra complementaria de ( barda perimetral), preescolar " Francisco Cortes "	100	0.00
Santa Rosa de Lima	Construcción de 2 aulas en la escuela telesecundaria	130	0.00

AGENCIA MUNICIPAL SAN BLAS ATEMPA  
Mpio. San Blas Atempa  
Oaxaca, Oax.  
2011 \* 2013

AGENCIA MUNICIPAL SAN BLAS ATEMPA  
Mpio. San Blas Atempa  
Oaxaca, Oax.  
2011 \* 2013

AGENCIA MUNICIPAL SAN BLAS ATEMPA  
Mpio. San Blas Atempa  
Oaxaca, Oax.  
2011 \* 2013

AGENCIA MUNICIPAL SANTA ROSA  
Mpio. Villa de San Blas Atempa  
Oaxaca, Oax.  
2011 \* 2013

AGENCIA MUNICIPAL SIERRA BLANCA  
Mpio. San Blas Atempa  
Oaxaca, Oax.  
2011 \* 2013

AGENCIA MUNICIPAL RANCHO LLANO  
Mpio. San Blas Atempa  
Oaxaca, Oax.  
2011 \* 2013

AGENCIA MUNICIPAL RANCHO LLANO  
Mpio. San Blas Atempa  
Oaxaca, Oax.  
2011 \* 2013

AGENCIA MUNICIPAL PUENTE BLANCO  
Mpio. San Blas Atempa  
Oaxaca, Oax.  
2011 \* 2013

AGENCIA MUNICIPAL MONTE GRANDE  
Mpio. San Blas Atempa  
Oaxaca, Oax.  
2011 \* 2013

REGIDURIA DE OBRAS PUBLICAS  
Mpio. San Blas Atempa  
Oaxaca, Oax.  
2011 \* 2013

REGIDURIA DE DEPORTES  
Mpio. San Blas Atempa  
Oaxaca, Oax.  
2011 \* 2013

REGIDURIA DE DEPORTES  
Mpio. San Blas Atempa  
Oaxaca, Oax.  
2011 \* 2013

REGIDURIA DE TRABAJO Y CALIDAD DE VIDA  
Mpio. San Blas Atempa  
Oaxaca, Oax.  
2011 \* 2013

Acta de priorización de obras de inversión  
7 de 28  
Mpio. San Blas Atempa  
Oaxaca, Oax.  
2011 \* 2013



PLAN MUNICIPAL DE LA VILLA DE SAN BLAS ATEMPA, OAXACA

Municipio	Descripción de obra	Presupuesto	Presupuesto	Observaciones
Santa Rosa de Lima	Dito. Construcción de aula Preescolar " Margarita Maza de Juárez "	0.00	0.00	AGENCIA MUNICIPAL SANTA ROSA Mpio. Villa de San Blas Atempa Dto. Tehuantepec, Oax. 2011 * 2012
San Blas Atempa	Construcción de techado de la plaza cívica de la escuela primaria Lic. " Emilio García "	580	0.00	AGENCIA MUNICIPAL HERRA BLANCA Mpio. San Blas Atempa 2011 * 2012
Rancho Llano	Rehabilitación de aulas de la escuela Primaria General "Lázaro Cárdenas"	350	0.00	AGENCIA MUNICIPAL RANCHO LLANO Mpio. San Blas Atempa 2011 * 2012
San Blas Atempa	Construcción de 4 aulas en la Escuela Primaria "Arcadio G. Molina"	450	0.00	AGENCIA MUNICIPAL RANCHO LLANO Mpio. San Blas Atempa 2011 * 2012
San Blas Atempa	Construcción de Anexo Sanitario en la Escuela Primaria "Arcadio G. Molina"	450	0.00	AGENCIA MUNICIPAL RANCHO LLANO Mpio. San Blas Atempa 2011 * 2012
San Blas Atempa	Construcción de obra complementaria (Biblioteca) en la Escuela Primaria " Arcadio G. Molina "	450	0.00	AGENCIA MUNICIPAL RANCHO LLANO Mpio. San Blas Atempa 2011 * 2012
San Blas Atempa	Construcción de obra complementaria (Cancha de usos múltiples y techado de plaza cívica) en la Escuela Primaria "Arcadio G. Molina"	450	0.00	AGENCIA MUNICIPAL FUENTE HADERA Mpio. San Blas Atempa 2011 * 2012
San Blas Atempa	Construcción de un aula en la Escuela Primaria "Lic. Emilio García"	580	0.00	AGENCIA MUNICIPAL FUENTE HADERA Mpio. San Blas Atempa 2011 * 2012
San Blas Atempa	Rehabilitación de Anexo Sanitario en la Escuela Primaria "Lic. Emilio García"	580	0.00	AGENCIA MUNICIPAL FUENTE HADERA Mpio. San Blas Atempa 2011 * 2012
San Blas Atempa	Construcción de obra complementaria (Cancha de usos múltiples y techado de plaza cívica) en la Escuela Primaria "Lic. Emilio García"	580	0.00	AGENCIA MUNICIPAL FUENTE HADERA Mpio. San Blas Atempa 2011 * 2012
Santa Rosa de Lima	Construcción de un aula en la Escuela Prim. Cristóbal Colón	295	0.00	AGENCIA MUNICIPAL FUENTE HADERA Mpio. San Blas Atempa 2011 * 2012
San Blas Atempa	Construcción de un aula en la Escuela Preescolar " Julio de la Fuente " col. Centro	268	0.00	AGENCIA MUNICIPAL FUENTE HADERA Mpio. San Blas Atempa 2011 * 2012
Puente Madera	Construcción de obra complementaria (Plaza cívica y Techado) en la Escuela Ing. "Victor Bravo Ahuja "	110	0.00	AGENCIA MUNICIPAL FUENTE HADERA Mpio. San Blas Atempa 2011 * 2012
Puente Madera	Construcción de obra complementaria ( Borda Perimetral) en la Escuela	110	0.00	AGENCIA MUNICIPAL FUENTE HADERA Mpio. San Blas Atempa 2011 * 2012

REGIDURIA DE OBRAS PUBLICAS  
Mpio. San Blas Atempa  
Dto. Tehuantepec, Oax.  
2011 \* 2012

REGIDURIA DE DEPORTES  
Mpio. San Blas Atempa  
Dto. Tehuantepec, Oax.  
2011 \* 2012

SECRETARIA MUNICIPAL  
Mpio. San Blas Atempa  
Dto. Tehuantepec, Oax.  
2011 \* 2012

8 de 28

REGIDURIA DE TRAZADO Y MANEJO DE OBRAS PUBLICAS  
Mpio. San Blas Atempa  
Dto. Tehuantepec, Oax.  
2011 \* 2012



PLAN MUNICIPAL DE LA VILLA DE SAN BLAS ATEMPA, OAXACA

SECRETARÍA MUNICIPAL  
Mpio. San Blas Atempa

AGENCIA MUNICIPAL "SANTAROSA"  
Mpio. Villa de San Blas Atempa

AGENCIA MUNICIPAL "TIERRA BLANCA"  
Mpio. Villa de San Blas Atempa

AGENCIA MUNICIPAL "RANCHO LLANO"  
Mpio. Villa de San Blas Atempa

AGENCIA MUNICIPAL "PUENTE MADERA"  
Mpio. Villa de San Blas Atempa

AGENCIA MUNICIPAL "MONTE GRANDE"  
Mpio. Villa de San Blas Atempa

REGIDURÍA DE OBRAS PÚBLICAS  
Mpio. San Blas Atempa, Oax. 2011 - 2013

REGIDURÍA DE DEPORTES  
Mpio. San Blas Atempa, Oax. 2011 - 2013

9 de 28  
Acta de priorización de obras y...

Dpto.	Localidad	Descripción de la obra	Presupuesto (Miles de pesos)	Costo unitario (Miles de pesos)
Tehuacan	Bravo Ahuja	Construcción de un Aula de la Escuela Telesecundaria	100	0.00
Puerto Madera		Construcción de la Barda Perimetral de la Escuela Telesecundaria	100	0.00
Rancho Llano		Construcción de un Aula de la Escuela Preescolar "Enrique C. Rebsamen"	47	0.00
Rancho Llano		Construcción de obra complementaria (techado de plaza cívica) en la Escuela Prim. General "Lázaro Cárdenas"	350	0.00
Rancho Llano		Construcción de obra complementaria (techado de plaza cívica) en la Esc. telesecundaria	50	0.00
Monte Grande		Construcción de obra complementaria (techado de la Plaza Cívica) del centro de educación bilingüe Revolución	28	0.00
San Blas Atempa		Construcción de 3 aulas y anexos (dirección y Sanitarios) en la escuela Prim. Bilingüe (dixi guenda bianni)	40	0.00
Monte Grande		Construcción de barda perimetral de la escuela secundaria 16 de Septiembre	10	0.00
Tierra Blanca		Rehabilitación de Anexo sanitario en la Escuela Primaria "Vicente Suarez"	90	0.00
Tierra Blanca		Construcción de Barda perimetral de la escuela Primaria "Vicente Suarez"	90	0.00
San Blas Atempa		Construcción de obra (Barda Perimetral) en la Esc. Prim. "Rafael Ramirez"	450	0.00
Tierra Blanca (Caja vieja)		Rehabilitación de camino rural	40	0.00
El Pitayal		Rehabilitación de camino rural	60	0.00
Nizarindari		Rehabilitación de camino rural	200	0.00
Tierra Blanca		modernización de carretera a	1500	0.00





PLAN MUNICIPAL DE LA VILLA DE SAN BLAS ATEMPA, OAXACA

AGENCIA MUNICIPAL TIERRA BLANCA  
Mpio. San Blas Atempa  
Dpto. Tehuantepec, Oax.  
2011 - 2013

AGENCIA MUNICIPAL SANTA ROSA  
Mpio. San Blas Atempa  
Dpto. Tehuantepec, Oax.  
2011 - 2013

AGENCIA MUNICIPAL TIERRA BLANCA  
Mpio. San Blas Atempa  
Dpto. Tehuantepec, Oax.  
2011 - 2013

AGENCIA MUNICIPAL SANTA ROSA  
Mpio. San Blas Atempa  
Dpto. Tehuantepec, Oax.  
2011 - 2013

AGENCIA MUNICIPAL TIERRA BLANCA  
Mpio. San Blas Atempa  
Dpto. Tehuantepec, Oax.  
2011 - 2013

Tierra Blanca	modernización de carretera a E. C. Rancho Llano tramo 0+000 Km al 5+000	900	0.00
Rancho Llano	modernización de carretera a E. C. Puente Madera tramo 0+000 km al 4+000 km	700	0.00
Puente Madera	Rehabilitación del camino de terracería a la comunidad	700	0.00
Puente Madera	Pavimentación con asfalto del camino cruce-ro monte grande	500	0.00
Monte Grande	Construcción con concreto hidráulico del canal de riego tramo san Blas - Santa Rosa de Lima	5000	0.00
San Blas Atempa	Rehabilitación de la planta de Tratamiento de aguas Residuales	3000	0.00
Santa Rosa de Lima			

AGENCIA MUNICIPAL TIERRA BLANCA  
Mpio. San Blas Atempa  
Dpto. Tehuantepec, Oax.  
2011 - 2013

AGENCIA MUNICIPAL SANTA ROSA  
Mpio. San Blas Atempa  
Dpto. Tehuantepec, Oax.  
2011 - 2013

AGENCIA MUNICIPAL RANCHO LLANO  
Mpio. San Blas Atempa  
Dpto. Tehuantepec, Oax.  
2011 - 2013

REGIDURIA DE OBRAS PUBLICAS  
Mpio. San Blas Atempa  
Dpto. Tehuantepec, Oax.  
2011 - 2013

Orden de prioridad de obras y acciones a financiar con el Fondo para la Infraestructura Social Municipal.

Orden de Prioridad	Localidad	Nombre de la obra o acción	No. de benef.	Aportación de benef.
1	San Blas Atempa	2% Programa Desarrollo Institucional.	100	0.00
2	San Blas Atempa	3% Gastos Indirectos para obras	100	0.00
3	San Blas Atempa	Rehabilitación del Sistema de agua potable de diferentes calles de la ciudad		
4	Santa Rosa de Lima	Pavimentación con concreto hidráulico de la calle José María Morelos	3000	0.00
5	Tierra Blanca	Construcción de Planta de Tratamiento De agua Residuales	1000	0.00

AGENCIA MUNICIPAL TIERRA BLANCA  
Mpio. San Blas Atempa  
Dpto. Tehuantepec, Oax.  
2011 - 2013

AGENCIA MUNICIPAL PUENTE MADERA  
Mpio. San Blas Atempa  
Dpto. Tehuantepec, Oax.  
2011 - 2013

AGENCIA MUNICIPAL RANCHO LLANO  
Mpio. San Blas Atempa  
Dpto. Tehuantepec, Oax.  
2011 - 2013

AGENCIA MUNICIPAL SANTA ROSA  
Mpio. San Blas Atempa  
Dpto. Tehuantepec, Oax.  
2011 - 2013

REGIDURIA DE DEPORTES  
Mpio. San Blas Atempa  
Dpto. Tehuantepec, Oax.  
2011 - 2013

REGIDURIA DE OBRAS PUBLICAS  
Mpio. San Blas Atempa  
Dpto. Tehuantepec, Oax.  
2011 - 2013

10 de 28

REGIDURIA DE TRÁFICO Y VIALIDAD  
Mpio. San Blas Atempa,  
Dpto. Tehuantepec,  
Oax.  
2011 - 2013

REGIDURIA DE OBRAS PUBLICAS  
Mpio. San Blas Atempa  
Dpto. Tehuantepec, Oax.  
2011 - 2013



PLAN MUNICIPAL DE LA VILLA DE SAN BLAS ATEMPA, OAXACA

SECRETARÍA MUNICIPAL  
Mpio. San Blas Atempa  
Tehuacan, Oax.

AGENCIA MUNICIPAL "SANTA ROSA"  
Mpio. Villa de San Blas Atempa  
Tehuacan, Oax.

AGENCIA MUNICIPAL "TIERRA BLANCA"  
Villa de San Blas Atempa  
2011 - 2013

AGENCIA MUNICIPAL "RANCHO LLANO"  
Villa de San Blas Atempa  
2011 - 2013

AGENCIA MUNICIPAL "PUENTE MADERA"  
Villa de San Blas Atempa  
2011 - 2013

AGENCIA MUNICIPAL "SAN MARCIAL"  
Villa de San Blas Atempa  
2011 - 2013

6	Monte Grande	Ampliación del sistema de drenaje	250	0.00
7	Rancho Llano	Rehabilitación de la Red de Energía Eléctrica	900	0.00
8	Puente Madera	Ampliación del sistema de agua potable segunda etapa en la colonia Loma Bonita	150	0.00
9	San Blas Atempa (Col. Campo Torre)	Ampliación de sistema de agua potable en la Avenida Federico Henestrosa	100	0.00
10	Santa Rosa de Lima	Pavimentación con concreto Hidráulico en la calle Benito Juárez	350	0.00
11	Tierra Blanca	Construcción de Drenaje Sanitario	1000	0.00
12	Monte Grande	Construcción de Planta de Tratamiento De agua Residuales	500	0.00
13	Rancho Llano	Construcción de obra complementaria (techado de plaza cívica) en la Esc. telesecundaria	50	0.00
14	Puente Madera	Ampliación de la red de drenaje sanitario de la 3ra. sección	200	0.00
15	San Blas Atempa (Col. Alfarero)	Ampliación de la red del sistema de agua potable en la colonia Alfarero	100	0.00
16	Santa Rosa de Lima	Ampliación de la red de energía eléctrica de la calle Deportiva	210	0.00
17	Tierra Blanca	Ampliación de sistema de agua potable	200	0.00
18	Monte Grande	Ampliación de la red de energía eléctrica	5.00	0.00
19	Rancho Llano	Construcción de un Aula de la Escuela Preescolar "Enrique C. Rebsamen"	47	0.00
20	Puente Madera	Construcción de obra complementaria (Plaza cívica y Techado) en la Escuela Ing. "Victor Bravo Ahuja"	110	0.00
21	San Blas Atempa (Col. San Marcial)	Ampliación del sistema de agua potable en la calle Nombre Prolongación Francisco Cortes	100	0.00

REGIDURÍA DE OBRAS PÚBLICAS  
Mpio. San Blas Atempa  
Tehuacan, Oax.  
2011 - 2013

REGIDURÍA DE LIMPIA PÚBLICA  
Mpio. San Blas Atempa  
Tehuacan, Oax.  
2011 - 2013

11 de 28  
Acta de priorización de obras y actividades  
Mpio. San Blas Atempa  
Tehuacan, Oax.  
2011 - 2013



PLAN MUNICIPAL DE LA VILLA DE SAN BLAS ATEMPA, OAXACA

No.	Localidad	Descripción de la obra	Presupuesto (Miles de Pesos)	Costo Unitario
22	Santa Rosa de Lima	Ampliación de sistema de agua potable de la calle Deportiva	120	0.00
23	Tierra Blanca	Ampliación del Sistema de drenaje sanitario lado Poniente	28	0.00
24	Monte Grande	Construcción de obra complementaria (techado de la Plaza Cívica) del centro de educación bilingüe Revolución	350	0.00
25	Rancho Llano	Construcción de obra complementaria (techado de plaza cívica) en la Escuela Prim. General "Lázaro Cárdenas"	100	0.00
26	Puente Madera	Construcción de un Aula de la Escuela Telesecundaria	70	0.00
27	San Blas Atempa	Ampliación del sistema de Agua Potable en el callejón 2da. Privada	350	0.00
28	Santa Rosa de Lima	Ampliación del sistema de drenaje sanitario en la calle Margarita Maza de Juárez	90	0.00
29	Tierra Blanca	Rehabilitación de Anexo sanitario en la Escuela Primaria "Vicente Suarez"	10	0.00
30	Monte Grande	Construcción de barda perimetral de la escuela secundaria 18 de Septiembre	450	0.00
31	Rancho Llano Norte	construcción de drenaje sanitario	700	0.00
32	Puente Madera	Construcción de Planta de Tratamiento De agua Residuales	98	0.00
33	San Blas Atempa	Ampliación del sistema de drenaje sanitario en la calle del Amor en la colonia campo torre	90	0.00
34	Santa Rosa de Lima	Construcción de aula didáctica en la esc. Preescolar " Margarita Maza de Juárez."	250	0.00
35	Tierra Blanca	Ampliación de la red de		

*Mus*  
AGENCIA MUNICIPAL  
SAN BLAS ATEMPA  
Dpto. Tehuantepec, Oax.  
2011 \* 2013

AGENCIA MUNICIPAL  
SAN BLAS ATEMPA  
Dpto. Tehuantepec, Oax.  
2011 \* 2013

*Revisado*  
AGENCIA MUNICIPAL  
SANTAROSA  
Dpto. Tehuantepec, Oax.  
2011 \* 2013

REGIDURIA DE OBRAS PUBLICAS  
Mpio. San Blas Atempa  
Dpto. Tehuantepec, Oax.  
2011 \* 2013

AGENCIA MUNICIPAL  
TERRA BLANCA  
Dpto. Tehuantepec, Oax.  
2011 \* 2013

AGENCIA MUNICIPAL  
RANCHO LLANO  
Dpto. Tehuantepec, Oax.  
2011 \* 2013

AGENCIA MUNICIPAL  
PUENTE MADERA  
Dpto. Tehuantepec, Oax.  
2011 \* 2013

AGENCIA MUNICIPAL  
MONTE GRANDE  
Dpto. Tehuantepec, Oax.  
2011 \* 2013

REGIDURIA DE DEPORTES  
Mpio. San Blas Atempa  
Dpto. Tehuantepec, Oax.  
2011 \* 2013

REGIDURIA DE OBRAS PUBLICAS  
Mpio. San Blas Atempa  
Dpto. Tehuantepec, Oax.  
2011 \* 2013

REGIDURIA DE TRANSITO Y TRÁNSITO  
Mpio. San Blas Atempa,  
Dpto. Tehuantepec,  
Oaxaca

REGIDURIA DE OBRAS PUBLICAS  
Mpio. San Blas Atempa  
Dpto. Tehuantepec, Oax.  
2011 \* 2013

Lista de priorización de obras y



PLAN MUNICIPAL DE LA VILLA DE SAN BLAS ATEMPA, OAXACA

No.	Localidad	Descripción de obra	Presupuesto	Financiamiento
36	Monte Grande	Pavimentación con concreto Hidráulico del acceso Principal	250	0.00
37	Rancho Llano	Ampliación de Energía eléctrica en la entrada de San Antonio	10	0.00
38	Puente Madera	Ampliación de la red de drenaje sanitario de la colonia Azucena	100	0.00
39	San Blas Atempa	Construcción de techado de la plaza cívica de la escuela primaria Lic. "Emilio García"	580	0.00
40	Santa Rosa de Lima	Construcción de 2 aulas en la escuela telesecundaria	130	0.00
41	Tierra Blanca	Construcción de Barda perimetral de la escuela Primaria "Vicente Suarez"	90	0.00
42	Monte Grande	Pavimentación con asfalto del camino cruceo-monte grande	500	0.00
43	Rancho Llano	modernización de carretera a E. C. Rancho llano tramo 0+000 Km al 5+000	900	0.00
44	Puente Madera	Construcción de obra complementaria ( Barda Perimetral) en la Escuela Ing. "Victor Bravo Ahuja"	110	0.00
45	San Blas Atempa	Construcción de 4 aulas en la Escuela Primaria "Arcadio G. Molina"	450	0.00
46	Santa Rosa de Lima	Construcción de un aula en la Escuela Prim. Cristóbal Colon	295	0.00
47	Tierra blanca (Caja Vieja)	Rehabilitación de camino rural	40	0.00
48	Rancho Llano	Rehabilitación de aulas de la escuela Primaria General "Lázaro Cárdenas"	350	0.00
49	Puente Madera	Construcción de la Barda Perimetral de la Escuela Telesecundaria	100	0.00
50	San Blas Atempa	Construcción de obra complementaria (Barda Perimetral) en la Esc. Prim. "Rafael Ramírez"	450	0.00

AGENCIA MUNICIPAL  
SAN BLAS ATEMPA  
Dpto. Tehuantepec, Oax.  
2011 - 2013

AGENCIA MUNICIPAL  
SAN BLAS ATEMPA  
Dpto. Tehuantepec, Oax.  
2011 - 2013

AGENCIA MUNICIPAL  
SAN BLAS ATEMPA  
Dpto. Tehuantepec, Oax.  
2011 - 2013

AGENCIA MUNICIPAL  
TIERRA BLANCA  
Mpio. Villa de San Blas Atempa,  
Dpto. Tehuantepec, Oax.  
2011 - 2013

AGENCIA MUNICIPAL  
RANCHO LLANO  
Vila de San Blas Atempa  
2011 - 2013

AGENCIA MUNICIPAL  
PUENTE MADERA  
Vila de San Blas Atempa  
2011 - 2013

AGENCIA MUNICIPAL  
MONTE GRANDE  
Vila de San Blas Atempa  
2011 - 2013

REGIDURIA DE OBRAS PUBLICAS  
Mpio. San Blas Atempa  
Dpto. Tehuantepec, Oax.  
2011 - 2013

REGIDURIA DE DEPORTES  
Mpio. San Blas Atempa  
Dpto. Tehuantepec, Oax.  
2011 - 2013

REGIDURIA DE OBRAS PUBLICAS  
Mpio. San Blas Atempa  
Dpto. Tehuantepec, Oax.  
2011 - 2013

REGIDURIA DE OBRAS PUBLICAS  
Mpio. San Blas Atempa  
Dpto. Tehuantepec, Oax.  
2011 - 2013

REGIDURIA DE OBRAS PUBLICAS  
Mpio. San Blas Atempa  
Dpto. Tehuantepec, Oax.  
2011 - 2013



PLAN MUNICIPAL DE LA VILLA DE SAN BLAS ATEMPA, OAXACA

51	Santa Rosa de Lima	Construcción de la red de Energía Eléctrica en la calle Miguel Hidalgo	300	0.00
52	Tierra Blanca	modernización de carretera a tierra blanca tramo 5+800 al 10+000	1600	0.00
53	Rancho Llano sur	Pavimentación con concreto hidráulico del Acceso Principal primera etapa	450	0.00
54	Puente Madera	modernización de carretera a E. C. Puente Madera tramo 0+000 km al 4+000 km	700	0.00
55	San Blas Atempa	construcción de Obra complementaria ( Barda perimetral) en la escuela preescolar " Julio de la Fuente" (dolores)	277	0.00
56	Santa Rosa de Lima	Ampliación de la red de Energía Eléctrica en la carretera a santa Rosa de Lima	3000	0.00
57	Rancho Llano norte (colonia nueva)	Ampliación de la red de Energía Eléctrica	200	0.00
58	San Blas Atempa	Construcción de un aula en la Escuela Preescolar " Julio de la Fuente" col. Centro	268	0.00
59	Santa Rosa de Lima	Ampliación del sistema de drenaje sanitario en el callejón Vicente Guerrero	15	0.00
60	Rancho Llano	Ampliación del Alumbrado Público	450	0.00
61	San Blas Atempa (col. Torres)	Construcción de Obra complementaria de ( barda perimetral), preescolar " Francisco Cortes"	100	0.00
62	Santa Rosa de Lima	Rehabilitación de la planta de Tratamiento de aguas Residuales	3000	0.00
63	San Blas Atempa	Rehabilitación del sistema de drenaje col. Porfirio	10	0.00

AGENCIA MUNICIPAL  
SAN BLAS ATEMPA  
Dpto. Tehuantepec, Oax.  
2011 - 2013

AGENCIA MUNICIPAL  
SAN BLAS ATEMPA  
Dpto. Tehuantepec, Oax.  
2011 - 2013

AGENCIA MUNICIPAL  
SAN BLAS ATEMPA  
Dpto. Tehuantepec, Oax.  
2011 - 2013

AGENCIA MUNICIPAL  
SAN BLAS ATEMPA  
Dpto. Tehuantepec, Oax.  
2011 - 2013

REGIDURIA DE  
DEPORTE  
Mpio. San Blas  
Atempa  
Tehuantepec, Oax.  
2011 - 2013

AGENCIA MUNICIPAL  
RANCHO LLANO  
Vila de San Blas Atempa  
2011 - 2013

AGENCIA MUNICIPAL  
PUENTE MADERA  
Vila de San Blas Atempa  
2011 - 2013

AGENCIA MUNICIPAL  
MONTE GRANDE  
Vila de San Blas Atempa  
2011 - 2013

REGIDURIA DE  
DEPORTE  
Mpio. San Blas  
Atempa  
Tehuantepec, Oax.  
2011 - 2013



REGIDURIA DE  
DEPORTE  
Mpio. San Blas  
Atempa  
Tehuantepec, Oax.  
2011 - 2013

14 de 28



REGIDURIA DE  
DEPORTE  
Mpio. San Blas Atempa, Tehuantepec, Oax.  
2011 - 2013

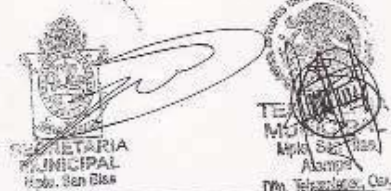

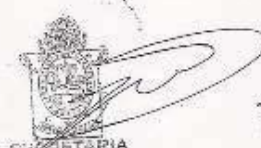

PLAN MUNICIPAL DE LA VILLA DE SAN BLAS ATEMPA, OAXACA









64	San Blas Atempa	Rehabilitación del sistema de drenaje calle Vicente Guerrero	60	0.00
65	San Blas Atempa	Rehabilitación del sistema de drenaje callejón Constitución	50	0.00
66	San Blas Atempa	Ampliación del sistema de drenaje sanitario en la calle Matamoros	200	0.00
67	San Blas Atempa	Ampliación del sistema de drenaje sanitario en la colonia Conasupo	100	0.00
68	San Blas Atempa	Ampliación del sistema de drenaje sanitario en la colonia COBAO	50	0.00
69	San Blas Atempa	Ampliación del sistema de drenaje sanitario en la calle sin Nombre Prolongación Francisco Cortes	50	0.00
70	San Blas Atempa	Rehabilitación del sistema de drenaje sanitario en diferentes calles de la ciudad	1200	0.00
71	San Blas Atempa	Ampliación del sistema de drenaje sanitario de la prolongación Matamoros cerca del pozo #2 col. Torres	30	0.00
72	San Blas Atempa	Ampliación del sistema de drenaje sanitario en la Avenida Federico Henestrosa	50	0.00
73	San Blas Atempa	Ampliación del sistema de drenaje sanitario en la Avenida Francisco I Madero	50	0.00
74	San Blas Atempa	Modernización del alumbrado público (cambio de luminarias)	17000	0.00
75	San Blas Atempa	Ampliación de energía eléctrica cajón. Matamoros	25	0.00
76	San Blas Atempa (col. Lachihui Jhon Melo)	Ampliación de energía eléctrica	50	0.00
77	San Blas Atempa (colonia Santa verde)	Ampliación de energía eléctrica	600	0.00
78	San Blas Atempa	Ampliación de Energía	50	0.00

15 de 28

Acta de priorización de obras y acciones



PLAN MUNICIPAL DE LA VILLA DE SAN BLAS ATEMPA, OAXACA

No.	Municipio	Descripción de la obra	Presupuesto	Financiamiento
79	San Blas Atempa	Eléctrica y Alumbrado Público en la calle 18 de Septiembre	100	0.00
80	San Blas Atempa	Introducción de Energía Eléctrica en la Colonia 5 de Mayo	50	0.00
81	San Blas Atempa	Ampliación de Energía eléctrica en la calle sin Nombre Prolongación Francisco Cortes	50	0.00
82	San Blas Atempa	Ampliación del Alumbrado Público en el Callejón 1ra. Privada Miguel Hidalgo	50	0.00
83	San Blas Atempa	Rehabilitación de la Red de Energías Eléctricas en calle Nicolás Bravo	2000	0.00
84	San Blas Atempa	Construcción de puente, calle hombres ilustres	600	0.00
85	San Blas Atempa (col. Torre)	Construcción del muro de contención en la rivera del río Tehuantepec	12800	0.00
86	San Blas Atempa (col. Torre)	Pavimento con concreto hidráulico en la calle electricista	12800	0.00
87	San Blas Atempa (col. Torre)	pavimento con concreto hidráulico en la prolongación Matamoros	12800	0.00
88	San Blas Atempa	Pavimento con concreto hidráulico en la calle matamoros	100	0.00
89	San Blas Atempa	Rehabilitación del pavimento de concreto hidráulico en callejón Francisco I Madero	50	0.00
90	San Blas Atempa	Pavimentación con concreto hidráulico del callejón Hidalgo parte alta	12800	0.00
91	San Blas Atempa	construcción de boulevard entronque carretera transísmica al D.I.F. Municipal	300	0.00
91	San Blas Atempa	Rehabilitación del acceso Puente en la entrada del camino Real	500	0.00



PLAN MUNICIPAL DE LA VILLA DE SAN BLAS ATEMPA, OAXACA



AGENCIA MUNICIPAL  
SAN BLAS ATEMPA  
Mpio. San Blas Atempa  
Cm. Tehuacanpec, Oax.  
2011 - 2013





SECRETARÍA  
MUNICIPAL  
Mpio. San Blas Atempa



AGENCIA MUNICIPAL  
SANTA ROSA  
Mpio. Villa San Blas Atempa  
Cm. Tehuacanpec, Oax.  
2011 - 2013



AGENCIA MUNICIPAL  
TIERRA BLANCA  
Villa de San Blas Atempa  
2011 - 2013

92	San Blas Atempa	Pavimentación con concreto hidráulico en el callejón Constitución	50	0.00	 <p>AGENCIA MUNICIPAL RANCHO LLANO Villa de San Blas Atempa 2011 - 2013</p>  <p>AGENCIA MUNICIPAL PUENTE HADERO Villa de San Blas Atempa 2011 - 2013</p>  <p>AGENCIA MUNICIPAL MONTE GRANDE Villa de San Blas Atempa 2011 - 2013</p>
93	San Blas Atempa	Construcción de Muro de contención en el callejón 2 Estrellas	800	0.00	
94	San Blas Atempa	Pavimentación con concreto hidráulico en la calle 16 de Septiembre	50	0.00	
95	San Blas Atempa	Pavimentación con concreto hidráulico de la calle Francisco cortes frente a la Iglesia de San Marcial	50	0.00	
96	San Blas Atempa	Pavimentación con concreto hidráulico del callejón 2da. Privada	15	0.00	
97	San Blas Atempa	Rehabilitación de pavimento con concreto hidráulico de diferentes calles de la ciudad	10000	0.00	
98	San Blas Atempa	Pavimentación con concreto hidráulico de la calle del Templo de la Iglesia Bautista	100	0.00	
99	San Blas Atempa	Pavimentación con concreto hidráulico de la calle Matamoros colonia san Marcial	250	0.00	
100	San Blas Atempa	Pavimentación con concreto hidráulico de la calle Constitución	30	0.00	
101	San Blas Atempa	Rehabilitación del Puente Vehicular en la Calle Arcadio G. Molina	12000	0.00	
102	San Blas Atempa	Rehabilitación del Puente Vehicular en la Calle Benito Juárez	12000	0.00	
103	San Blas Atempa	Pavimentación con concreto Hidráulico en la calle Nicolás Bravo segunda Etapa parte alta	500	0.00	
104	San Blas Atempa	construcción de Obra complementaria de (Barda perimetral) en la Esc. Preescolar "Julio de la Fuente" (centro)	268	0.00	
105	San Blas Atempa	Construcción de Treseras Didácticas . Esc. Primaria	450	0.00	



REGIDURÍA DE OBRAS PÚBLICAS  
Mpio. San Blas Atempa  
Cm. Tehuacanpec, Oax.  
2011 - 2013

17 de 28



REGIDURÍA DE TRÁNSITO Y VIALIDAD  
Mpio. San Blas Atempa  
Cm. Tehuacanpec, Oax.



REGIDURÍA DE SALUD PÚBLICA  
Mpio. San Blas Atempa  
Cm. Tehuacanpec, Oax.

Acta de priorización de obras y acciones





PLAN MUNICIPAL DE LA VILLA DE SAN BLAS ATEMPA, OAXACA

		Arcadio G. Molina		
106	San Blas Atempa	Construcción de Anexo Sanitario en la Escuela Primaria "Arcadio G. Molina"	450	0.00
107	San Blas Atempa	Construcción de obra complementaria (Biblioteca) en la Escuela Primaria "Arcadio G. Molina"	450	0.00
108	San Blas Atempa	Construcción de obra complementaria (Cancha de usos múltiples y techado de plaza cívica) en la Escuela Primaria "Arcadio G. Molina"	450	0.00
109	San Blas Atempa	Construcción de un aula en la Escuela Primaria "Lic. Emilio García"	580	0.00
110	San Blas Atempa	Rehabilitación de Anexo Sanitario en la Escuela Primaria "Lic. Emilio García"	580	0.00
111	San Blas Atempa	Construcción de 3 aulas y anexos (dirección y Sanitarios) en la escuela Prim. Bilingüe Indígena bianni	40	0.00
112	El Pitayal	Rehabilitación de camino rural	60	0.00
113	Nizarincani	Rehabilitación de camino rural	200	0.00
114	Puente Madera	Rehabilitación del camino de terracería a la comunidad	700	0.00
115	San Blas Atempa	Construcción con concreto hidráulico del canal de riego tramo San Blas - Santa Rosa de Lima	5000	0.00

\*Proyecto de impacto microrregional.

Orden de prioridad de obras, acciones, proyectos productivos, de capacitación y organización a financiar con recursos de los Programas del Ramo 08 Agricultura, Ganadería, Desarrollo Rural, Pesca y Alimentación.

18 de 28

Acta de priorización de obras y acciones



PLAN MUNICIPAL DE LA VILLA DE SAN BLAS ATEMPA, OAXACA





SECRETARÍA MUNICIPAL  
 Mpio. San Blas Atempa  
 Oaxaca  
 Dpto. Tehuacanpoc, Oax.

AGENCIA MUNICIPAL "SANTA ROSA"  
 Mpio. Villa de San Blas Atempa  
 Oaxaca  
 Dpto. Tehuacanpoc, Oax.

Orden de Prioridad	Localidad	Nombre de la obra o acción	No. de benef.	Aportación de benef.
1				

Listado de obras, acciones, proyectos productivos, de capacitación y organización sujeto a gestión con otras fuentes de financiamiento.

Localidad	Nombre de la obra o acción	No. de benef.	Aportación de benef.
San Blas Atempa	Construcción de 6 aulas didácticas en el Cobao No.60	300	0.00
San Blas Atempa	Construcción de Salón de Usos Múltiples en la Escuela Primaria "Arcadio G. Molina"	450	0.00
San Blas Atempa	Construcción dos de Puertas de Acceso al Municipio	12000	0.00
San Blas Atempa	Construcción de cancha de Usos Múltiples en la unidad deportiva Luis Donald Colosio	200	0.00
San Blas Atempa	Construcción de relleno sanitario	12800	0.00
San Blas Atempa	Construcción de Planta de Tratamiento De agua Residuales	12800	0.00
Santa Rosa de Lima	Construcción de relleno sanitario	3000	0.00

\*Proyecto de impacto microrregional.

  
 REGIDURÍA DE OBRAS PÚBLICAS  
 Mpio. San Blas Atempa  
 Dpto. Tehuacanpoc, Oax.  
 2011 \* 2013

Agencia Municipal TIERRA BLANCA  
 Villa de San Blas Atempa  
 2011 \* 2013

  
 AGENCIA MUNICIPAL RANCHO LLANO  
 Villa de San Blas Atempa  
 2011 \* 2013

  
 AGENCIA MUNICIPAL PUENTE MADERA  
 Villa de San Blas Atempa  
 2011 \* 2013



La autorización y aprobación de las obras, acciones, proyectos productivos, de capacitación y organización, se llevarán a cabo atendiendo el orden de prioridad, factibilidad técnica, económica, social y ambiental y contando con el respectivo expediente técnico para la ejecución de las mismas.

El Consejo de Desarrollo Social Municipal, dará seguimiento a las obras priorizadas una vez que sean aprobadas por el H. Ayuntamiento.

El consejo de Desarrollo Social Municipal por mayoría acordó llevar a cabo reuniones ordinarias el segundo viernes de cada mes quedando como sigue:

REGIDURÍA DE DEPORTES  
 Mpio. San Blas Atempa  
 Dpto. Tehuacanpoc, Oax.  
 2011 \* 2013

SECRETARÍA MUNICIPAL  
 Mpio. San Blas Atempa  
 Oaxaca  
 Dpto. Tehuacanpoc, Oax.  
 2011 \* 2013

19 de 28

SECRETARÍA DE TRABAJO Y PREVISIÓN SOCIAL  
 Mpio. San Blas Atempa  
 Oaxaca  
 Dpto. Tehuacanpoc, Oax.  
 2011 \* 2013

  
 AGENCIA MUNICIPAL MONTE GRANDE  
 Villa de San Blas Atempa  
 2011 \* 2013



PLAN MUNICIPAL DE LA VILLA DE SAN BLAS ATEMPA, OAXACA



9/03/2012, 13/04/2012, 11/05/2012, 08/06/2012, 13/07/2012, 10/08/2012, 14/09/2012, 12/10/2012, 09/11/2012, 14/12/2012.

7.- El Consejo de Desarrollo Social Municipal por Mayoría acordaron nombrar las comisiones de trabajo quedando como sigue: Martin Jiménez Vásquez, Representante de Infraestructura, Vicente Jiménez Henestroza, Representante de Proyectos Sociales, Maria de los Ángeles López Cortes, representante de Proyectos

No habiendo otro asunto que tratar, se clausura la asamblea levantándose la presente a las 17:25 horas del mismo día de su inicio, firmando al calce y al margen los que en ella intervinieron.

CONSEJO DE DESARROLLO SOCIAL MUNICIPAL

Por el H. Ayuntamiento.



 <b>C. Héctor Jiménez Osorio</b> Presidente Municipal	 <b>C. Roberto Gutiérrez Jiménez</b> Síndico Municipal
 <b>C. Pedro Moran Rito</b> Regidor de Obras	 <b>C. Onorio Valdivieso Salud</b> Regidor de Hacienda
 <b>C. Quecha Bernal</b> Regidor de Deportes	 <b>C. Florentino Gutiérrez Crespín</b> Regidor de Salud

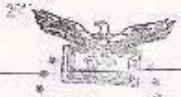

20 de 28

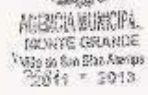



PLAN MUNICIPAL DE LA VILLA DE SAN BLAS ATEMPA, OAXACA

 <b>REGIDORES</b> C. Jacinto Jiménez Osorio Regidor de Limpia Pública Dpto. Tehuacan, Oax. 2011 - 2013		 <b>SECRETARÍA MUNICIPAL</b> C. Luis Alberto Hernández Pérez Regidor de Gobernación Dpto. Tehuacan, Oax. 2011 - 2013	
 <b>REGIDORES</b> C. Augusto Acevedo Osorio Regidor de Tránsito y Vialidad Dpto. Tehuacan, Oax. 2011 - 2013		 <b>REGIDORES</b> C. Víctor López López Agente Municipal de Puentes y Madres Dpto. Tehuacan, Oax. 2011 - 2013	
<b>Autoridades Auxiliares.</b>			
 <b>REGIDORES</b> C. Ranulfo Rasgado López Agente Municipal de Santa Rosa Dpto. Tehuacan, Oax. 2011 - 2013		 <b>AGENCIA MUNICIPAL SANTA ROSA</b> C. Héctor Escobar Pérez Agente Municipal de Tierra Blanca Dpto. Tehuacan, Oax. 2011 - 2013	
 <b>AGENCIA MUNICIPAL RANCHO LLANO</b> C. Luis Bernal Sarabia Agente Municipal de Rancho Llano Dpto. Tehuacan, Oax. 2011 - 2013		 <b>AGENCIA MUNICIPAL PUENTE MADRE</b> C. Víctor López López Agente Municipal de Puentes y Madres Dpto. Tehuacan, Oax. 2011 - 2013	
 <b>AGENCIA MUNICIPAL MONTE GRANDE</b> C. Luis Alfaro Génico Agente Municipal de Monte Grande Dpto. Tehuacan, Oax. 2011 - 2013			
<b>Representantes de Barrios y Colonias.</b>			
 <b>REGIDORES</b> C. Alberto Génico Vásquez Representante del Comité de Drenaje la Colonia Campo 7 Calle del Arroyo San Blas Atempa, Oax. 21 de 28 Acuerdo de priorización de obras de construcción Dpto. Tehuacan, Oax. 2011 - 2013		 <b>REGIDORES</b> C. Armando Cortes Atilano Representante del Comité de Drenaje la Colonia Monte Grande Calle Atilano Dpto. Tehuacan, Oax. 2011 - 2013	



PLAN MUNICIPAL DE LA VILLA DE SAN BLAS ATEMPA, OAXACA

<p>Presidente del comité de Drenaje la calle del amor</p>	
<p><i>[Signature]</i> C. Margarito Ramirez Rojas Presidente del Comité del Callejón Nicolás Bravo Parte Alta.</p>	<p><i>[Signature]</i> C. Fernando Vásquez Gutiérrez Presidente del comité de la Calle Nicolás Bravo</p>
<p><i>[Signature]</i> C. Faustino Soto Castillo Presidente de Obra Camino Cosechero</p>	<p><i>[Signature]</i> C. Vicente Jiménez Henestroza Comité de obra Electrificación campo Torre</p>
<p><i>[Signature]</i> Armando de la Paz López Presidente del Comité Col. Yomelo</p>	<p><i>[Signature]</i> C. Felipe Molina Rojas Presidente del Comité de la Col. Campo Torre San Marcial</p>
<p>C. Manuel Niño López Presidente del Comité de la calle Francisco Cortes frente a la Capilla San Marcial.</p>	

**Representantes de Comités.**

<p><i>[Signature]</i> C. Margarito Espinoza Presidente del Comité de Padres de Familia</p>	<p><i>[Signature]</i> Silvia Puentevilla López</p>
--	--

22 de 28

Ante la autorización de obras y acciones







PLAN MUNICIPAL DE LA VILLA DE SAN BLAS ATEMPA, OAXACA

<p>Familia de la Esc. Prim. "Arcadio Molina"</p>	<p>Presidenta de la Escuela primaria Emilio García</p>
<p><b>ASOC. DE PADRES DE FAMILIA</b> Escuela Primaria Bilingüe "LIXHI GUENDABIANI" 2012-2013 C. María de los Ángeles López Cortes Presidente del comité de padres de familia de la Esc. Prim. Nueva Creación Bilingüe "Lixhi Guendabiani"</p>	<p><b>COMITÉ DE PADRES DE FAMILIA</b> DEL CENTRO DE EDUC. PREESCOLAR BILINGÜE "JULIO DE LA FUENTE" centro C. Rosa Benita Toledo Presidente del Comité de Padres de Familia de la Esc. Preescolar "Julio de la Fuente" centro</p>
<p>C. Benito Agustín López Presidente del Comité de padres de Familia Esc. Prim. "Rafael Ramírez"</p>	<p>Francisca Raos Valdez Presidenta de comité Padres de Fam. Preescolar Francisco Cortez</p>
<p>C. Magdalena Cruz Pacheco Meléndez Presidente del Comité de Padres de Familia de la Esc. Preescolar "Francisco Cortes"</p>	<p><b>COMITÉ DE PADRES DE FAMILIA</b> "JULIO DE LA FUENTE" 2012-2013 SAN BLAS ATEMPA, OAXACA C. Nereida López López Presidente del Comité de Padres de Familia de la Esc. Preescolar "Julio de la Fuente" Dolores.</p>
<p><b>Asociación de Padres de Familia</b> Centro de Educación Preescolar C. José Rosalino Jiménez Jiménez Presidente del Comité de Padres de Familia de la Esc. Preescolar Bilingüe "Revolución"</p>	<p>C. Alfredo Crispín Miranda Presidente del Camino Carretero Pitayal</p>



PLAN MUNICIPAL DE LA VILLA DE SAN BLAS ATEMPA, OAXACA



**Representantes Agrarios.**

Representante de Bienes Comunales	Representante de Bienes Ejidales
-----------------------------------	----------------------------------





**Representantes de organizaciones económicas.**







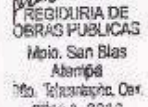

 C. Mateo López Sarabia Unión de Fotógrafos	Presidente del Comité
--	-----------------------

**Representante de Productores.**

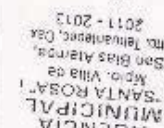
 C. Héctor Morales Matus Presidente del Comité del Módulo de Riego No. 3	 Presidente del Comité
---	--

**Otros auxiliares del Consejo de Desarrollo Social Municipal**

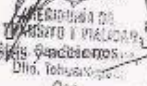
 C. P. Deysi Nolasco G... Tesorera		 Arq. Miguel Angel Grijalva Director de Obras Civiles	
---	---	---	---



PLAN MUNICIPAL DE LA VILLA DE SAN BLAS ATEMPA, OAXACA

 	<p>Municipales</p>		 
 	<p>C. Yesenia Espinoza Toledo Directora del Dif. Municipal</p>	<p>C. Héctor Toledo Bernal Administrador del agua potable</p>	 
 	<p>C. Antonio Acevedo Luis Director de la Policía Municipal</p>	<p>C. Ing. Florentino Toledo de la Paz Director de Cultura</p>	 
 	<p>C. Héctor Montes Pérez Director de Servicios Generales</p>	<p>C. Marieta Talín Ramírez Enlace Municipal de Coordinación</p>	 
	<p>Contralor (1)</p>	<p>Contralor (2)</p>	 
 	<p>C. Armando Cortes Salinas</p>	<p>C. Silvia Fuentevilla Lopez</p>	 
 	<p>25 de 28 Acta de priorización de obras</p>		 





PLAN MUNICIPAL DE LA VILLA DE SAN BLAS ATEMPA, OAXACA

 <b>Profra. Lidia López-Díaz</b> Contralor (3)	 <b>C. Yesenia Espinoza Toledo</b> Titular de la Instancia Municipal de Mujeres.	 AGENCIA MUNICIPAL "SANTAROSA" Mpio. Villa de San Blas Atempa, Oax. Tehuantepec, Oax. 2011 - 2013	
 <b>C. Martín Jiménez Vázquez,</b> Representante de Infraestructura	 <b>C. Vicente Jiménez Henestroza,</b> Representante de Proyectos Sociales	 AGENCIA MUNICIPAL TIERRA BLANCA Villa de San Blas Atempa, Oax. 2011 - 2013	
 <b>C. María de los Ángeles López Cortes</b> representante de Proyectos		 AGENCIA MUNICIPAL RANCHO LLANO Villa de San Blas Atempa, Oax. 2011 - 2013	
<b>Representantes de Organismos de la Sociedad Civil, instituciones académicas y de investigación invitados.</b>			 AGENCIA MUNICIPAL PUENTE MADERA Villa de San Blas Atempa, Oax. 2011 - 2013
 <b>C. Profr. Victoriano García Chávez</b> Director de Resc. Prim. Arcadio G. Melina	 <b>Instructora de la Esp. Secundaria 16 de Septiembre de Monte Grande</b>	 AGENCIA MUNICIPAL MONTE GRANDE Villa de San Blas Atempa, Oax. 2011 - 2013	
 REGIDURIA DE DEPORTES Mpio. San Blas Atempa, Oax. Tehuantepec, Oax. 2011 - 2013	 REGIDURIA DE TRABAJO Y SALUD Mpio. San Blas Atempa, Oax. Tehuantepec, Oax. 2011 - 2013	 REGIDURIA DE LIMPIA PUBLICA Mpio. San Blas Atempa, Oax. Tehuantepec, Oax. 2011 - 2013	



PLAN MUNICIPAL DE LA VILLA DE SAN BLAS ATEMPA, OAXACA

 AGENCIA MUNICIPAL SAN BLAS ATEMPA Oaxaca, Oax. 2011 - 2013	 SECRETARÍA DE EDUCACIÓN GOBIERNO DEL ESTADO DE OAXACA Oaxaca, Oax. 2011 - 2013	 AGENCIA MUNICIPAL "SANTA ROSA" Mpio. Villa de San Blas Atempa, Oaxaca, Oax. 2011 - 2013	
 CENTRO DE EDUCACIÓN PREESCOLAR "REVOLUCIÓN" CLAVE: 29000 03 987 C. <b>Paulino Sánchez Pacheco</b> Director de la Esc. Preescolar Revolución de Monte Grande	 I. E. P. C. Centro de Educ. Preescolar "JULIO DE LA FUENTE" CLAVE: 21000005 I VILLA DE SAN BLAS ATEMPA OAX. C. <b>Lidia López Díaz</b> Directora de la Esc. Preescolar "Julio de la Fuente"	 AGENCIA MUNICIPAL TIERRA BLANCA Villa de San Blas Atempa, Oaxaca, Oax. 2011 - 2013	
C. <b>Prfra. Tecla Núñez Juárez</b> Directora de la Esc. Preescolar "Julio de la Fuente" "Dolores"	C. <b>Fernando Toledo Velásquez</b> Director de la Esc. Prim. "Lic. Emilio García"	 AGENCIA MUNICIPAL RANCHO LLANO Villa de San Blas Atempa 2011 - 2013	
 REGIDURÍA DE DEPORTES VILLA DE SAN BLAS ATEMPA Oaxaca, Oax. 2011 - 2013	C. <b>Norma Ruth González Vásquez</b> Directora de la Esc. Preescolar "Julio de la Fuente"	 AGENCIA MUNICIPAL RANCHO LLANO Villa de San Blas Atempa 2011 - 2013	
 C. <b>Juan Isidro Hernández Acevedo</b> Shuará San Blas Obispo		 AGENCIA MUNICIPAL RANCHO LLANO Villa de San Blas Atempa 2011 - 2013	
<b>Representantes de Dependencias e Instituciones Federales y Estatales.</b>			 AGENCIA MUNICIPAL PUENTE NEGRO Villa de San Blas Atempa 2011 - 2013
 REGIDURÍA DE DEPORTES VILLA DE SAN BLAS ATEMPA Oaxaca, Oax. 2013	Sachiko Leticia Guillen Noguchi Coordinadora del Modulo de Desarrollo Social	 AGENCIA MUNICIPAL PUENTE NEGRO Villa de San Blas Atempa 2011 - 2013	
 REGIDURÍA DE DEPORTES VILLA DE SAN BLAS ATEMPA Oaxaca, Oax. 2013	C.P. <b>Maximina Martínez García</b> Jefe del Departamento de Asistencias Técnicas a Municipios del Modulo de Desarrollo Social en Tehuantepec	 AGENCIA MUNICIPAL MONTE GRANDE Villa de San Blas Atempa 2011 - 2013	
27 de 28 Acta de priorización de obras y acciones:			 AGENCIA MUNICIPAL MONTE GRANDE Villa de San Blas Atempa 2011 - 2013



PLAN MUNICIPAL DE LA VILLA DE SAN BLAS ATEMPA, OAXACA

*[Handwritten signature]*

**AGENCIA MUNICIPAL "SANTA ROSA"**  
Mpio. Villa de San Blas Atempa, Dto. Tehuantepec, Oax.  
2011 - 2013

**AGENCIA MUNICIPAL TIERRA BLANCA**  
Villa de San Blas Atempa  
2011 \* 2013

**AGENCIA MUNICIPAL RANCHO LLANO**  
Villa de San Blas Atempa  
2011 \* 2013

**AGENCIA MUNICIPAL PUENTE MADERA**  
Villa de San Blas Atempa  
2011 \* 2013

**SECRETARÍA MUNICIPAL**  
Hugo Vázquez Jiménez  
Dto. Tehuantepec, Oax.  
2011 \* 2013

**REGIDURIA DE OBRAS PUBLICAS**  
Mpio. San Blas Atempa  
Dto. Tehuantepec, Oax.  
2011 \* 2013

**REGIDURIA DE DEPORTES**  
Mpio. San Blas Atempa  
Dto. Tehuantepec, Oax.  
2011 \* 2013

**REGIDURIA DE MERCADOS Y PLAZAS**  
Mpio. San Blas Atempa  
Dto. Tehuantepec, Oax.  
2011 \* 2013

**REGIDURIA DE LIMPIA PUBLICA**  
Mpio. San Blas Atempa  
Dto. Tehuantepec, Oax.  
2011 \* 2013

28 de 28

autorización de obras y acciones



PLAN MUNICIPAL DE LA VILLA DE SAN BLAS ATEMPA, OAXACA



H. AYUNTAMIENTO MUNICIPAL CONSTITUCIONAL VILLA DE SAN BLAS ATEMPA, OAXACA Trienio 2011-2013

DEPENDENCIA	H. AYUNTAMIENTO CONSTITUCIONAL PRESIDENCIA MUNICIPAL
SECCION	PRESIDENCIA
OFICIO No.	MSB/63/2012
EXPEDIENTE	2012

ASUNTO: presentación del presupuesto de egresos 2012

L.E. Carlos Altamirano Toledo Auditor superior del estado Oaxaca México Presente:



San Blas atempa Tehuantepec. Oax. A 25 de abril del 2012

El que suscribe C.P. Héctor Jiménez Osorio, en mi carácter de presidente municipal constitucional del municipio de San Blas atempa Oax. acreditado con credencial del gobierno del estado no. 10911 en cumplimiento al artículo 184 de la ley municipal para el estado de Oaxaca y del artículo 134 de nuestra constitución política de los estados unidos mexicanos. Pongo a disposición de la oficina de la auditoria superior del estado de Oaxaca el presupuesto de egresos con enfoque de resultados que nuestro H. Ayuntamiento municipal ha elaborado para la distribución del gasto público que se reflejara durante el ejercicio 2012.

Considerando de antemano el apoyo a la revisión del mismo y a la colaboración de parte de su oficina para el apoyo en la conceptualización de este importante documento le envié un cordial saludo.

Atentamente:



PRESIDENCIA MUNICIPAL Villa de San Blas Atempa, Oax. 2011 - 2013

Sufragio efectivo no reelección "El respeto al derecho ajeno es la paz" Presidente municipal constitucional

[Handwritten signature]

C.P. Héctor Jiménez Osorio Villa de San Blas Atempa Oax.

Con copia para: Expediente



PLAN MUNICIPAL DE LA VILLA DE SAN BLAS ATEMPA, OAXACA



H. AYUNTAMIENTO MUNICIPAL CONSTITUCIONAL VILLA DE SAN BLAS ATEMPA, OAXACA Trienio 2011-2013

DEPENDENCIA	H. AYUNTAMIENTO CONSTITUCIONAL PRESIDENCIA MUNICIPAL
SECCION	PRESIDENCIA
OFICIO No.	MSB/62/2012-B
EXPEDIENTE	2012

Asunto: entrega del acta de cabildo LI/2012

C. Dip. Juan Mendoza reyes  
Presidente de la junta de coordinación politica  
Del congreso local del estado de  
Oaxaca México  
Presente:



Villa de San Blas Atempa Oaxaca 24 de Abril del 2012

Anexo copia del acta de cabildo

El que suscribe cp. Héctor Jiménez Osorio en mi carácter de presidente municipal constitucional de la villa de san Blas atempa distrito de Tehuantepec estado de Oaxaca., comunico a usted que con fecha 27 de abril del 2012 se hizo entrega a oficialia de partes del poder legislativo del estado de Oaxaca; el proyecto de la ley de ingreso del ejercicio 2012 del h. ayuntamiento municipal de san Blas atempa Oax. (Anexo copia del acuse); y hoy, hago entrega del acta de cabildo como complemento de la ley de ingreso 2012, para que sea contemplada en la revisión del mismo.

Considerando lo dispuesto en el artículo 46 inciso VII de la ley municipal para el estado de Oaxaca y lo relativo a la ley de coordinación fiscal para el estado de Oaxaca en el artículo 9

Sin más por el momento reciba un cordial saludo.

Atentamente:



PRESIDENCIA MUNICIPAL  
Ayto. San Blas Atempa  
C.R. H. Dip. Héctor Jiménez Osorio  
2011 \* 2013

Sufragio efectivo no reelección  
"El respeto al derecho ajeno es la paz"  
Presidente municipal

Héctor Jiménez Osorio

Con copia para: I.F Carlos Altamirano Toledo.- Auditor Superior del estado de Oaxaca Expediente



PLAN MUNICIPAL DE LA VILLA DE SAN BLAS ATEMPA, OAXACA

ACTA DE CONSEJO PARA LA APROBACION Y VALIDACION DEL PLAN MUNICIPAL DE DESARROLLO

En el Municipio de San Blas Atempa, Distrito de Tehuantepec, Oaxaca, siendo las 14:00 horas del día 28 del mes de Noviembre del año dos mil Diecinueve...

- 1. Pase de lista; verificación del quórum legal e instalación de la reunión.
2. Presentación del Plan Municipal de Desarrollo para sus análisis.
3. Acuerdos.
4. Clausura de la reunión.

Una vez instalada legalmente la reunión, el presidente Municipal dio Instrucciones al Arq. Luis de la Cruz Saguilan, que se procediera a la presentación del Plan Municipal de Desarrollo...

De esta manera los integrantes del H. Ayuntamiento acuerdan aprobar y validar el Plan Municipal de Desarrollo, presentándolo ante el Consejo de Desarrollo Social Municipal...

No habiendo otro asunto que tratar se clausura la reunión levantándose la presente a las 14:00 horas del mismo día de su inicio, firmando al calce y al margen los que en ella intervinieron.

Damos fe.

Official stamps and signatures of the Consejo de Desarrollo Social Municipal and Ayuntamiento, including roles like Presidente Municipal, Regidor de Deportes, and Regidor de Salud.

Acta de Aprobación y Validación del Plan Municipal de Desarrollo del Municipio de San Blas Atempa



**PLAN MUNICIPAL DE LA VILLA DE SAN BLAS ATEMPA, OAXACA**

<p><b>C. Jacinto Jiménez Osorio</b> Regidor de Limpia Pública Mpio. San Blas Atempa Dto. Tehuantepec, Oax. 2011 - 2013</p>	<p><b>C. Luis Alberto Hernández</b> Regidor de Gobernación Mpio. San Blas Atempa, Oax. 2011 - 2013</p>
<p><b>C. Augusto Acevedo Osorio</b> Regidor de Tránsito y Vialidad Mpio. San Blas Atempa, Oax. 2011 - 2013</p>	
<p><b>Autoridades Auxiliares</b></p>	
<p><b>C. Raquel Rasgado López</b> Agente Municipal de Santa Rosa Mpio. Villa de San Blas Atempa, Dto. Tehuantepec, Oax. 2011 - 2013</p>	<p><b>C. Héctor Escobar Pérez</b> Agente Municipal de Tierra Blanca Mpio. Villa de San Blas Atempa, Dto. Tehuantepec, Oax. 2011 - 2013</p>
<p><b>C. José Luis Bernal Sarabia</b> Agente Municipal de Rancho Llano Mpio. Villa de San Blas Atempa, Dto. Tehuantepec, Oax. 2011 - 2013</p>	<p><b>C. Víctor López López</b> Agente Municipal de Puente Madera Mpio. Villa de San Blas Atempa, Dto. Tehuantepec, Oax. 2011 - 2013</p>
<p><b>C. Luis Alfaro Génico</b> Agente Municipal de Monte Grande Mpio. Villa de San Blas Atempa, Dto. Tehuantepec, Oax. 2011 - 2013</p>	<p><b>PRESIDENCIA MUNICIPAL</b> Mpio.: San Blas Atempa, Dto. Tehuantepec, Oax. 2011 - 2013</p>
<p><b>Representantes de Barrios y Colonias.</b></p>	
<p><b>Representantes de Comités.</b></p>	
<p><b>C. Alberto Génico Vásquez</b> Presidente del comité de la calle del amor Mpio. San Blas Atempa, Dto. Tehuantepec, Oax. 2011 - 2013</p>	<p><b>C. Silvia Fuentes López</b> Presidenta de la Escuela primaria "Lic. Emilio García" Mpio. San Blas Atempa, Dto. Tehuantepec, Oax. 2011 - 2013</p>
<p><b>Acta de Aprobación y Validación del Plan Municipal de Desarrollo del Municipio de San Blas Atempa</b> Dto. Tehuantepec, Oax. 2011 - 2013</p>	



PLAN MUNICIPAL DE LA VILLA DE SAN BLAS ATEMPA, OAXACA

<p>SECRETARÍA DE EDUCACIÓN PÚBLICA ESTADOS UNIDOS MEXICANOS</p>	<p><i>[Signature]</i> C. María de los Angeles López Cortes Presidente del comité de padres de familia de la Esc. Prim. Nueva Creación Bilingüe "Lixhi Guendabiani"</p>	<p><i>[Signature]</i> C. Benito Martínez López Presidente del Comité de padres de Familia Esc. Prim. "Rafael Ramírez"</p>
<p>AGENCIA MUNICIPAL "SANTA ROSA" Mpio. Villa de San Blas Atempa, Oax. Tehuantepec, Oax. 2011 - 2013</p>	<p><i>[Signature]</i> C. Rosa Benita Toledo Patiño Presidente del Comité de Padres de Familia de la Esc. Preescolar "Julio de la Fuente"</p>	<p><i>[Signature]</i> C. Armando Cortes Salinas Presidente del Comité de la Calle Atilano</p>
<p>REGIDURÍA DE OBRAS PÚBLICAS Mpio. San Blas Atempa, Oax. Tehuantepec, Oax. 2011 - 2013</p>	<p><i>[Signature]</i> C. Margarito Ramírez Rojas Presidente del Comité del Callejón Nicolás Bravo Parte Alta.</p>	<p><i>[Signature]</i> C. Manuel Niño López Presidente del Comité de la calle Francisco Cortes frente a la Capilla San Marcial.</p>
<p>REGIDURÍA DE OBRAS PÚBLICAS Mpio. San Blas Atempa, Oax. Tehuantepec, Oax. 2011 - 2013</p>	<p><i>[Signature]</i> C. Fernando Vázquez Gutiérrez Presidente del comité de la Calle Nicolás Bravo</p>	<p><i>[Signature]</i></p>
<p><b>Representantes Agrarios.</b></p>		
<p>REGIDURÍA DE OBRAS PÚBLICAS Mpio. San Blas Atempa, Oax. Tehuantepec, Oax. 2011 - 2013</p>	<p>Representante de Bienes Comunales</p>	<p>Representante de Bienes Ejidales</p>
<p><b>Representantes de organizaciones económicas.</b></p>		
<p>REGIDURÍA DE OBRAS PÚBLICAS Mpio. San Blas Atempa, Oax. Tehuantepec, Oax. 2011 - 2013</p>	<p>Presidente del Comité</p>	<p>Presidente del Comité</p>

Acta de Aprobación y Validación del Plan Municipal de Desarrollo del municipio de San Blas Atempa





PLAN MUNICIPAL DE LA VILLA DE SAN BLAS ATEMPA, OAXACA

**Representante de Productores.**

**Presidente del Comité del Modulo de Riego No. 3**  
C. Héctor Morales Matus

**Presidente del Comité de Padres de Familia**  
Esc. Primaria ARCADIO G. MOLINA  
Zona No. 132

**Otros auxiliares del Consejo de Desarrollo Social Municipal.**

<b>Tesorero</b> C. Deysi Figueroa Génico Presidenta del Dif. Municipal	<b>Director de Obras Públicas Municipales</b> Arq. Miguel Ángel Grijalva López Administrador del agua potable
C. Ignacio Felipe López	C. Héctor Toledo Bernal
<b>Director de la Policía Municipal</b> C. Eduardo Gómez López	<b>Director de Cultura</b> C. Ing. Florentino Toledo de la Paz
<b>Director de Servicios Generales</b> C. Héctor Monte Pérez	<b>Enlace Municipal de Oportunidades</b> C. Antonieta Talin Ramírez

**REGIDURIA DE OBRAS PÚBLICAS**  
Mpio. San Blas Atempa  
Dito. Tehuantepec, Oax.  
2011 - 2013

**REGIDURIA DE LIMPIA PÚBLICA**  
Mpio. San Blas Atempa  
Dito. Tehuantepec, Oax.  
2011 - 2013

**SECRETARIA**  
Mpio. San Blas Atempa

**de Aprobación y Validación del Plan Municipal de San Blas Atempa**





ACTA DE SESION DE EXTRAORDINARIA DE CABILDO

En el Municipio de San Blas Atempa, Distrito de Tehuantepec, Estado de Oaxaca, siendo las 10:00 horas del día 29 del mes de Noviembre del año dos mil Doce, reunidos en las oficinas que ocupa el Palacio Municipal, los integrantes del Honorable Ayuntamiento Municipal constitucional 2011-2013, de San Blas Atempa, con el propósito de llevar a cabo una sesión extraordinaria bajo el siguiente orden del día:

ORDEN DEL DIA

1. Pase de lista; verificación del quórum legal
2. Instalación legal de la Asamblea
3. Aprobación y Validación del Plan Municipal de Desarrollo
4. Acuerdos.
5. Clausura de la reunión.

1.- PASE DE LISTA.- El C.P. Hugo Vázquez Jiménez en su carácter de Secretario Municipal de acuerdo a sus funciones según el Artículo 92 de la Ley Orgánica Municipal del Estado de Oaxaca procede al pase de lista de los integrantes del Honorable Cabildo Municipal, contándose presentes los C. C. Héctor Jiménez Osorio, Presidente Municipal Constitucional, Pedro Moran Rito Regidor de Obras, Rafael Quecha Bernal Regidor de Deportes, Jacinto Jiménez Osorio Regidor de Limpia Publica, Luis Alberto Hernández Rito Regidor de Gobernación, C. Augusto Acevedo Osorio Regidor de Tránsito y Vialidad.....

2.- INSTALACION LEGAL DE LA ASAMBLEA.- El C. Héctor Jiménez Osorio presidente Municipal Constitucional declara legalmente instalada la sesión de cabildo siendo las 10:15 hrs. Del día 29 de Noviembre del 2012, dando fe el secretario municipal y se procede al desahogo del siguiente punto.....

3.- Aprobación y Validación del Plan Municipal de Desarrollo. En uso de la palabra el C. Héctor Jiménez Osorio Presidente Municipal Constitucional expone que una vez aprobado y validado el Plan Municipal de Desarrollo por el Consejo de Desarrollo Social Municipal, lo pongo a su consideración de este Honorable Cabildo para la aprobación y validación del mismo, ya que este documento es de gran importancia para la gestión de mezcla de recursos con el Gobierno Federal y Estatal y así poder hacer la gestión de obras, acciones para beneficio de las comunidades.....

ACUERDOS

Acta de cabildo para la Aprobación y Validación del Plan Municipal de Desarrollo 2012-2013  
Municipio de San Blas Atempa

REGIDURIA DE OBRAS PUBLICAS  
Mpio. San Blas Atempa  
Dpto. Tehuantepec, Oax.  
2011 \* 2013

REGIDURIA DE LIMPIA PUBLICA  
Mpio. San Blas Atempa  
Dpto. Tehuantepec, Oax.  
2011 \* 2013

REGIDURIA DE LIMPIA PUBLICA  
Mpio. San Blas Atempa  
Dpto. Tehuantepec, Oax.  
2011 \* 2013





PLAN MUNICIPAL DE LA VILLA DE SAN BLAS ATEMPA, OAXACA

4.- Por Unanimidad se acordó la aprobación y Validación del Plan Municipal de Desarrollo 2011-2013, del Municipio de San Blas Atempa.....

5.-CLAUSURA.- Una vez aprobado y validado el Plan Municipal de Desarrollo 2011-2013, del Municipio de San Blas Atempa, y no habiendo otro asunto que tratar, se levanta la presente sesión extraordinaria de cabildo a las 12:00 hrs. Del mismo día de su inicio, firmando al calce y al margen los que en ella intervinieron damos fe.....

CONSEJO DE DESARROLLO SOCIAL MUNICIPAL

Por el H. Ayuntamiento

  
  
**PRESIDENCIA MUNICIPAL**  
**C. P. HECTOR JIMENEZ OSORIO**  
 Mpio. San Blas Atempa, Oax.  
 Dpto. Tehuantepec, Oax.  
 PRESIDENTE MUNICIPAL 2011 - 2013

  
**REGIDURIA DE OBRAS PUBLICAS**  
 Mpio. San Blas Atempa, Oax.  
 Dpto. Tehuantepec, Oax.  
  
**C. PEDRO MORAN RITO**  
 REGIDOR DE OBRAS PUBLICAS

  
**REGIDURIA DE DEPORTES**  
 Mpio. San Blas Atempa, Oax.  
 Dpto. Tehuantepec, Oax.  
  
**C. RAFAEL QUECHUA BERNAL**  
 REGIDOR DE DEPORTES

  
**REGIDURIA DE LIMPIA PUBLICA**  
 Mpio. San Blas Atempa, Oax.  
 Dpto. Tehuantepec, Oax.  
  
**C. JACINTO JIMENEZ OSORIO**  
 REGIDOR DE LIMPIA PUBLICA

  
**REGIDURIA DE TRANSITO Y VIALIDAD**  
 Mpio. San Blas Atempa, Oax.  
 Dpto. Tehuantepec, Oax.  
  
**C. AUGUSTO ACEVEDO OSORIO**  
 REGIDOR DE TRANSITO Y VIALIDAD

  
**REGIDURIA DE GOBERNACION**  
 Mpio. San Blas Atempa, Oax.  
 Dpto. Tehuantepec, Oax.  
  
**C. LUIS ALBERTO HERNANDEZ RITO**  
 REGIDOR DE GOBERNACION

  
**REGIDURIA DE SALUD**  
 Mpio. San Blas Atempa, Oax.  
 Dpto. Tehuantepec, Oax.  
  
**C. FLORENTINO GUTIERREZ CRISPIN**  
 REGIDOR DE SALUD

  
**SECRETARIA MUNICIPAL**  
 Mpio. San Blas Atempa, Oax.  
 Dpto. Tehuantepec, Oax.  
  
**C. HUGO VAZQUEZ JIMENEZ**  
 SECRETARIO MUNICIPAL



MUNICIPIO: SAN BLAS ATEMPA  
REUNION DE INTEGRACION DEL CONSEJO DE DESARROLLO SOCIAL MUNICIPAL  
FECHA: 11 DE FEBRERO DEL 2012





MUNICIPIO DE SAN BLAS ATEMPA  
REUNION DE PRIORIZACION DE OBRAS DEL CONSEJO DE DESARROLLO SOCIAL MUNICIPAL 2012  
FECHA: 27 DE FEBRERO DEL 2012





MUNICIPIO DE SAN BLAS ATEMPA  
REUNION DE PRIORIZACION DE OBRAS DEL CONSEJO DE DESARROLLO SOCIAL MUNICIPAL 2012  
FECHA: 27 DE FEBRERO DEL 2012





MUNICIPIO : SAN BLAS ATEMPA

REUNION DEL CONSEJO PARA LA APROBACION Y VALIDACION DEL PLAN MUNICIPAL DE DESARROLLO 2011-2013

