

INTRODUCCIÓN

El Plan de Desarrollo Municipal de San Pedro el Alto, se enmarca en lo establecido por la Constitución Política de los Estados Unidos Mexicanos, la Constitución Política del Estado Libre y Soberano de Oaxaca, la Ley de Planeación y la Ley Orgánica para el Estado de Oaxaca, que señalan importancia de la participación de todos los sectores de la población en los procesos de planeación municipal.

El Plan de Desarrollo de San Pedro el Alto, fue elaborado con la participación del H. Cabildo Municipal, representantes de las agencias de Jazmín del Potrero, EL Porvenir, Lagunilla, Llano Flor, Loma Canela, Malvarisco, Tierra Blanca y cerro de las nubes. También participaron comités comunitarios.

Por otra parte, contiene información acerca del municipio, como es su orografía, su clima, sus fortalezas, debilidades, amenazas y oportunidades programas y proyectos que se realizara con la participación ciudadana, y los tres órdenes de gobierno, acciones que se desarrollan a corto, mediano y largo plazo.

Finalmente, el Plan de Desarrollo esta estructurado en seis capítulos, que incluye el marco de referencia, estado de derecho gobernabilidad, seguridad, desarrollo social y humano, desarrollo económico sustentable y gobierno honesto y de resultados.

C A P Í T U L O I

FORMULACIÓN DEL PLAN DE DESARROLLO DEL MUNICIPIO DE SAN PEDRO EL ALTO

1.1 MENSAJE DEL PRESIDENTE

El Municipio de San Pedro el Alto se rige mediante el sistema de usos y costumbres, en el que todo ciudadano perteneciente a este municipio tiene el derecho a participar democráticamente para votar y ser votado en las elecciones municipales a como lo dictan las leyes, respetando siempre los usos y costumbres del municipio.

El municipio en general tiene diferentes carencias y necesidades que son identificadas en este plan en el que yo y mi cabildo estamos dispuestos a subsanar, estas carencias y necesidades que son difíciles de superar en este periodo pero estamos dispuestos a dar todo el esfuerzo posible para iniciar y darle seguimiento a este proyecto de desarrollo, para lograr que sea un proyecto sustentable y sostenible que logre el mejoramiento de las condiciones de vida de la comunidad.

Al asumir nuestra responsabilidad al frente del Ayuntamiento San Pedro el Alto, para el periodo de administración 2011-2013, nos comprometimos a encabezar un gobierno con responsabilidad, un gobierno para la sociedad, cercano a los ciudadanos, en la que cada persona tenga la posibilidad de acercarse al ayuntamiento y manifestar sus carencias y necesidades para buscar una solución a las misma.

Como habitantes y representantes del municipio nos hemos percatado de las necesidades de la comunidad por lo que desde un principio nuestro compromiso ha sido generar mecanismos en donde la gente pueda externar sus necesidades y junto con mi equipo de trabajo tomemos las mejores decisiones, el fin de mi gobierno es aumentar la participación de los ciudadanos en todos los rubros y hacer que el Municipio sea autosustentable.

Este Plan Municipal de Desarrollo recupera y sistematiza el conjunto de políticas públicas que hemos propuesto llevar a cabo con la participación de todos los habitantes del municipio, en los ámbitos del territorio, el crecimiento económico y el desarrollo social y humano de todos los que compartimos este objetivo común.

A diferencia de otros planes; éste, no sólo es para guardarlo como un libro cualquiera, se trata de un instrumento de trabajo para la administración municipal y una guía para la participación y seguimiento de los ciudadanos, en cuanto a las acciones, proyectos y líneas estratégicas aquí propuestas que permitan el desarrollo integral de nuestro municipio.

Finalmente, se pretende que nuestro gobierno se transforme en una herramienta democrática que facilite la participación ciudadana y la participación comunitaria, de acuerdo a las necesidades de los ciudadanos.

C. José Cafaso Jacinto Pacheco
Presidente Municipal Constitucional.
San Pedro el Alto Pochutla. 2011-2013.

1. 2 PRINCIPIOS DE LA PLANEACIÓN DEL DESARROLLO MUNICIPAL.

Son los conceptos que nos inspiraron para la elaboración y ejecución del plan, fundamentos que motivan la actuación del gobierno en el presente y que determinarán, llegado el momento, las prioridades de inversión pública. Los principios en los que se basó el diagnóstico y plan son los siguientes:

- A. Corresponsabilidad:** Refleja los esfuerzos y preocupaciones del gobierno y la ciudadanía de esta población.
- B. Participación informada:** En el diagnóstico se proporcionan datos actualizados y suficientes que permiten a la ciudadanía participar de manera asertiva en la definición de las obras, proyectos y acciones.
- C. Equidad:** Se garanticen las mismas oportunidades y resultados para la población sin distinción de etnia, sexo, clase, credo, ideología o edad.
- D. Transversalidad:** En el plan se busca integrar los esfuerzos de diferentes instituciones para propiciar el desarrollo integral del Municipio de San Pedro el Alto, Miahuatlán, Oaxaca.
- E. Productividad:** En el plan se busca impulsar las actividades productivas, los procesos de generación de valor, la diversidad productiva y la calidad de los productos, con el apoyo de las diferentes dependencias federales, estatales y municipales.
- F. Competitividad:** Se impulsarán las actividades productivas, los procesos de generación de valor, las alianzas estratégicas, la diversidad productiva y la calidad e inocuidad de los productos.
- G. Transparencia y rendición de cuentas:** Se garantizará el derecho de la ciudadanía a conocer el progreso de la gestión gubernamental, sus proyectos, resultados y cuentas.

1.3. MARCO JURÍDICO

Algunos de los ordenamientos jurídicos que dan sustento a la elaboración del PMD, son el Artículo 115 y art. 26 de la Constitución Política de los Estados Unidos Mexicanos y el 113 de la de la Constitución Política del Estado Libre y Soberano de Oaxaca; los artículos 46 y 48

de la Ley Organica para el Estado de Oaxaca; los artículo 33 y 34 Fracción II y III de la Ley de Planeación; los artículos 7, 17 Fracción V y 26 de la Ley de Planeación del Estado de Oaxaca. Los cuales fueron aplicados por los integrantes del Consejo de Desarrollo Social Municipal con una participación activa y comprometida para llevar a cabo este Plan Municipal 2011-2013 de San Pedro el Alto.

1.4. MARCO NORMATIVO

Nuestro Plan de Desarrollo Municipal, cumple con lo estipulado en los tres ordenes de gobierno, tanto Federal, Estatal y Municipal, cada uno de ellos cuenta con un Plan de Desarrollo, de diferente estructura, pero con la misma esencia, ya que contienen los diferentes objetivos, metas, líneas de acción, estrategias y prioridades.

El Plan de Desarrollo Municipal es un instrumento que contiene los objetivos, las metas, las líneas de acción, las estrategias, los programas y los proyectos necesarios que ayuden a mejorar las condiciones de vida de la población. Se divide en 5 rubros de Desarrollo: Marco de referencia, estado de derecho gobernabilidad y seguridad, desarrollo social y humano, desarrollo económico sustentable, gobierno honesto y de resultados.

El Plan Nacional de Desarrollo 2007 – 2012 está basado en cinco ejes rectores: Estado de derecho y seguridad, economía competitiva y generadora de empleos, igualdad de oportunidades, democracia efectiva y política exterior responsable y por último, estado de derecho y seguridad. Estos ejes pretenden generar un desarrollo humano sustentable de los mexicanos.

El Plan Estatal de Desarrollo 2011 – 2016, está compuesto de 4 ejes principales siendo estos: Estado de Derecho, Gobernabilidad y Seguridad; Crecimiento Económico, Competitividad y Empleo; Desarrollo Social y Humano; y Gobierno Honesto y de Resultados.

1.5. MARCO METODOLÓGICO

Para la elaboración del Diagnóstico y Plan Municipal nos basamos en la guía metodológica para la Planeación desarrollo municipal con un enfoque territorial del desarrollo rural, con la participación de los pobladores.

En el apartado del marco de referencia se consideró la visita a fuentes de información bibliográfica para comenzar a conocer la comunidad. Así mismo se hizo uso del análisis cartográfico, donde se interpretó la información ambiental, social y económica contenida en mapas, cartas y planos, siguiendo normas geográficas convencionales precisas y rigurosas. La interpretación cartográfica se complementó con la revisión de otras fuentes fotográfica y documental como son: el Censo de Población y Vivienda 2005, 2010 y el Sistema Nacional de Información Municipal.

Los talleres de evaluación rural participativa constituyeron una excelente opción para complementar de una forma eficiente la información relativa al diagnóstico, sobre todo en el análisis conjunto de la problemática presente en el área de estudio, haciendo uso de la dinámica de lluvia de ideas de los actores sociales.

1.6. MISIÓN Y VISIÓN

1.6.1 Misión

Somos un órgano de gobierno con representación autónoma, que coordina, dirige y administra las acciones para el desarrollo económico, social, político y cultural de una manera incluyente, plural, participativa, democrática al servicio de los ciudadanos del pueblo, para alcanzar un mejor nivel de vida en coordinación con los diferentes niveles de gobierno.

. 1.6.2 Visión

Aspiramos un Municipio bien organizado, con una administración Municipal transparente y eficaz, una población que conserve expresiones culturales, que no tenga analfabetismo, que

cuente con escuelas de calidad, servicio médico, buena comunicación, transporte a todas nuestras localidades, calles pavimentadas, sistema de drenaje y con infraestructura productiva para autoconsumo y generación de empleos. Además esperamos un Municipio que cuide y explote racionalmente sus recursos naturales y con esto lograr que las personas tengan un mejor nivel de vida, logrando así un índice de desarrollo humano alto.

C A P I T U L O II

MARCO DE REFERENCIA



2.1.2 Limite

Limita al norte con el Municipio de San Marcial Ozolotepec y San Miguel Suchixtepec; al sur con Candelaria Lóxicha y Pluma Hidalgo; al oriente con San Mateo Piñas; al poniente con Candelaria Lóxicha y San Mateo Rio Hondo.

2.1.3 Extensión territorial

El Municipio de San Pedro el Alto cuenta con una superficie de 127.58 Km.², Su distancia aproximada a la capital del Estado es de 260 kilómetros.

2.2 CARACTERÍSTICAS GENERALES DEL TERRITORIO.

2.2.1 Orografía

El Municipio se encuentra dentro de cerros, montaña y laderas en sus cuatro puntos cardinales, algunos cerros aterrizan con el valle de Pochutla, otros continúan como en el caso de los Lóxicha y San miguel Suchixtepec.

Los Cerros mas importantes son: la cruz, con una altura de 2700 m.s.n.m.; Guajolote con 2600 m.s.n.m; Venado con 2500 m.s.n.m; Mosquito con 2400 m.s.n.m.; cerro de las nubes con 2300 m.s.n.m. y la Cabecera Municipal que se ubica a una altura de 2300 m.s.n.m..

2.2.2 Clima

El clima es semicálido húmedo con una temperatura media de 20.0 °C y una precipitación anual de 2692.3 mm. Con lluvias frecuentes en el periodo de mayo a diciembre, con calor en el mes de febrero, marzo y abril.

De acuerdo a la información obtenida de la carta de efectos climáticos con escala 1:250,000 del INEGI el periodo comprendido de Mayo a Octubre se presenta una precipitación anual que oscila desde 800 a 2300 mm, presentándose lluvias durante 90 días al año en las comunidades de la parte Sur del Municipio hasta 119 días en las comunidades

de la parte Norte del Municipio; temperaturas máximas promedio que oscila entre 18 a 25a.C. y temperaturas mínimas promedio que oscila entre 8 a 14a.C.

Durante la mayor parte del año los vientos dominantes provienen del mar en el océano pacífico por lo que su dirección es Sur – Norte

2.2.3 Recursos hidrológicos

El municipio de san Pedro el Alto se encuentra ubicado dentro de la cuenca RH21 (La cuenca Río Copalita). La cabecera Municipal no cuenta con ningún río cercano que suministre de agua a la población, el agua potable es traída a una distancia de 20 km, El río encino pasa por la localidad del Porvenir, este río pasa a una distancia de 5 km de la cabecera municipal pero en la parte baja.

En la cabecera municipal se encuentra el manantial conocido como la Golondrina, el cual alimenta parte de la población., existen otros manantiales que suministran de agua a las comunidades de Tierra Blanca, Malvarisco, Llano flor, Lagunilla, Jazmín del Potrero, Loma canela y el porvenir.

2.2.4 Suelos

Cambisol Eutrico: Es un suelo en proceso de cambio, la textura varia de franca a franca arenosa, presenta buen drenaje, el color es rojo oscuro en seco y negro en húmedo, generalmente presentan un horizonte superficial de color oscuro, rico en materia orgánica, pH ácido y en sitios desprotegidos presentan una alto grado de erosión, debido la perdida de cobertura y las altas pendientes de los terrenos.

Tipo de suelo acrisol y nitrisol districo. Su suelo tiene suficiente humedad, pero también se aprovecha para la siembra de granos básicos en temporal. Dichos suelos están pobremente desarrollados y su vocación es eminentemente forestal, sin embargo, los pobladores de la comunidad han optado por incorporarlos a la actividad agrícola exponiéndolos a la hidroerosión.

2.2.5 Vegetación

La vegetación predominante esta compuesta por: bosque de pino encino, bosque de encino y Bosque caducifolio y la selva mediana subperennifolia, dentro de los cuales destacan: amate, ailes, aguacatillo, caoba, cedro, Ceiba, Guanacaste, guapinol, higo, linàloe, oyamel, palma, palo de Campeche, parota, pino y pastizal ver cuadro 1.

Cuadro 1. La vegetación de San Pedro el Alto.

GRUPO	NOMBRE COMÚN	USOS
FORESTAL	Aguacatillo	Madera, medicinal
	Guachepil	Madera, comestible
	Cuajinicuil	Sombra, comestible
	Cuil	Comestible, sombra
	Cobre colorado	Madera, sombra
	Guapinol	Comestible, madera
	Macahuite	Leña
	Palo mulato	Cerco vivo
	Primavera	Madera
	Zompantle	Cerco vivo
	Bambú	Construcción
	Yaco	Construcción
	Izote	Poste vivo(cerco)
	Pino	Madera
FRUTALES	Anona criolla	Comestible
	Poma rosa	Comestible
	Guanábana	Comestible
	Guayaba	Comestible
	Lima	Comestible
	Limón	Comestible
	Naranja	Comestible
	Plátano	Comestible
MEDICINALES	Árnica	Medicinal
	Higuerilla	Medicinal
	Lengua de vaca	Medicinal, jabón
	Malvavisco	Medicinal, elab. de escobas
ACAHUALES	Chipil	Comestible
	Hierba mora	Comestible
	Quintonil	Comestible

Fuente: Información proporcionada por el Consejo Municipal 2011.

2.2.6 Fauna

El contraste a la diversidad de climas, vegetación y la topografía son factores que favorecen en el territorio municipal una diversidad de fauna silvestre. A pesar reacciones de depredación del hombre, aun se pueden encontrar: águila, ardilla roja, búho, cacomiztle, codorniz pinta, conejo montes, coyote, gallina montes, gato montes,

gavilán gris, lechuza, paloma de collar, pecarí, rata de campo, tlacuache, venado cola blanca, armadillo, tejones y víbora de cascabel.

2.3 ANÁLISIS DEL ESTADO DE LOS RECURSOS.

2.3.1 El agua

El agua se usa para consumo humano, beneficio del café y para el riego de cultivos. El agua de los ríos y arroyos es contaminado por desechos del café. El agua de manantiales es contaminado por desechos urbanos: basura y excremento humano. El uso de agroinsumos contamina el agua de ríos y arroyos.

2.3.2 Suelo

De las **6665 hectáreas** del territorio de San Pedro el Alto **1385 (31.99%)** hectáreas son destinadas a la producción agrícola, **2666 (40%)** hectáreas pertenecen al área forestal, **1381 (19.03%)** hectáreas son clasificadas como agostadero, en las cuales solo se realizan actividades pecuarios de traspatio, **999 (15%)** has son ocupadas por viviendas y **334 (5%)** has para espacios públicos (escuelas, centros de salud, calles y caminos).

El suelo que es utilizado por la agricultura es contaminado por el uso de fertilizantes, agroquímicos y insecticidas, los cuales son utilizados para fertilizar los cultivos, combatir la maleza y plagas. El hombre con la roza, tumba y quema provoca la erosión de los suelos y tan bien porque hace uso de la madera, leña y sobre todo por el pastoreo del ganado.

2.3.3 Flora

En cuanto a especies maderables (aguacatillo, pino, Macuil, guanacastle, son utilizados para la construcción. La palma de Corozo se utiliza para el techado de las casas. El aprovechamiento irracional del bosque provoca que estas especies este en proceso de extinción. La roza, tumba y quema provoca deforestación.

2.3.4 Fauna

Algunos animales son parte de la alimentación humana como son: ardilla roja, codorniz pinta, conejos, paloma, venado cola blanca, armadillo, tejones. Razón por la cual se encuentran en peligro de extinción. Pero a través de acuerdos comunitarios se prohíbe la caza de animales para la conservación de estos.

2.4 PATRÓN DE ASENTAMIENTOS HUMANOS

El patrón de asentamientos humanos en este municipio se centra principalmente en la disponibilidad de servicios básicos como la energía eléctrica, agua potable, medios de transporte, comunicación y en este municipio solamente reúne este requisito la cabecera municipal y aquí se concentra el 21.87% (864 habitantes) de la población total de acuerdo al Diagnostico situacional de la unidad Medica rural y Censo de población 2010.

2.5 TRATAMIENTO DE RESIDUOS SÓLIDOS

2.5.1 Residuos de Agroinsumos.

Los agricultores carecen de conocimiento alguno para el manejo de residuos de agroinsumos, por lo que en su mayoría, estos son arrojados en arroyos y ríos provocando una contaminación del agua.

2.5.2 Excretas humanas

Otro factor de contaminación es la falta de drenaje en la población, provocando con ello que los habitantes utilicen fosas de hoyo negro como sanitario y defecación al aire libre. Cabe mencionar que la única localidad que ha salido beneficiado con sanitario ecológica tipo seco es la localidad de Jazmín del Potrero, con 29 sanitarios.

2.5.3 Basura Municipal

El basurero destinado a la concentración de la basura producida en la cabecera municipal se localiza en un predio ubicado en Cerro de las Nubes, y las comunidades también cuentan con un sitio, donde el método utilizado para el tratamiento es la incineración, sin embargo, esto es imposible en época de lluvia y que es aproximadamente 6 a 7 meses del año.

2.6 PROBLEMA QUE ADVIERTEN LOS ACTORES DEL APARTADO MARCO DE REFERENCIA.

Contaminación ambiental con aguas residuales, negras y basura. 41 habitaciones de la cabecera municipal que cuentan con el servicio de drenaje, generan aguas negras que son almacenadas aguas abajo, sin embargo al no contar con planta de tratamiento es fuente potencial de contaminación, de fuentes de agua que alimentan a las comunidades de Jazmín del Potrero, y Lagunilla, solo el 9% (66 viviendas) cuentan con baños ecológicos. La basura urbana, es tratada de manera convencional, y almacenada e incinerada en lugares inapropiados, generando contaminación de los recursos naturales (aire y agua) y como consecuencia daños a la salud humana.

2.7 ÁRBOL DE PROBLEMAS

El problema detectado en este apartado es la contaminación ambiental con aguas residuales, negras y basura. El cual tiene sus causas y efectos para una mejor comprensión ver cuadro 2.

Cuadro 2. Árbol de problemas contaminación ambiental con aguas residuales, negras y basura.

CAUSA	EFEECTO
El drenaje de la cabecera municipal se concentra en una fosa ubicada en la microcuenca que abastece de agua a comunidades del Jazmín del Potrero y	Los arroyos conducen agua contaminada. Los manantiales y veneros de agua podrían estar contaminados.
La basura se almacena al aire libre y se incinera de manera convencional, no hay separación ni reciclaje.	La quema de plásticos y de más residuos sólidos contamina el aire, el suelo y el agua.
Las aguas jabonosas se vierten en arroyos.	El agua contaminada altera la fauna y flora acuática de zonas turísticas.
Falta de cultura sobre el cuidado de los recursos naturales y el cuidado de la salud humana, ya que no se cuenta con baños ecológicos, estufas Lorena, uso excesivo de agua.	Excretas al aire libre. Excesivo consumo de leña como combustible para cocina. Disminución de agua para consumo humano.
Crecimiento de los centros poblacionales	Aumenta la demanda de agua y aumenta el volumen de basura.

2.8 ÁRBOL DE SOLUCIONES

Solución estratégica: Manejo sustentable de los recursos naturales, agua residuales, negras y la basura.

Cuadro 3. Árbol de soluciones de la contaminación ambiental con aguas residuales, negras y basura.

CONJUNTO DE SOLUCIONES	CONDICIÓN POSITIVA A FUTURO
Estudios de impacto para determinar el sitio de instalación de la fosa para la descarga del drenaje para no contaminar las microcuencas.	Ubicación estratégica de la fosa para la descarga del drenaje y de esta manera obtener agua para uso humano no contaminada.
Programa de separación, clasificación y Reciclaje de la basura.	Comercialización de plásticos, abonos orgánicos y materiales reciclables, generando ingresos económicos y empleos, sin contaminación del suelo, agua y aire.
Concientizar a las amas de casa que las aguas jabonosas no se viertan en arroyos, establecer canales de riego.	Reciclaje del agua y saneamiento de arroyos y fuentes de agua y de esta manera conservar la fauna y la flora.
Concientizar a la población sobre el cuidado al medio ambiente y el cuidado a la salud. Con la instalación, uso de los baños ecológicos y la construcción de estufas Lorena.	Reducción de la contaminación y consumo de agua para mantenimiento de los baños. Reducción del consumo de leña y cuidado de la salud de la mujer.
Concientizar a la población sobre la planificación familiar.	Disminución de la población.

2.9 MATRIZ DE SOLUCIONES ESTRATÉGICAS DEL MANEJO SUSTENTABLE DE LOS RECURSOS NATURALES, AGUAS RESIDUALES NEGRAS Y LA BASURA.

SOLUCIÓN ESTRATÉGICA	RESUELVE O ATACA VARIOS PROBLEMAS ¿CUÁLES?	¿LOS RECURSOS PARA HACERLO ESTÁN BAJO NUESTRO CONTROL?	¿QUIÉNES ESTÁN DE ACUERDO EN HACERLO?	¿EN CUÁNTO TIEMPO LO LOGRAMOS?	¿QUÉ RIESGOS O PELIGROS CORREMOS AL NO HACERLO?	¿QUIÉNES SE VAN A BENEFICIAR?
Manejo sustentable de los recursos naturales, aguas residuales, negras y la basura.	El drenaje de la cabecera municipal se concentra en una fosa ubicada en la microcuenca que abastece de agua a comunidades del Jazmin del Potrero y Lagunilla.	Si. El municipio tiene la capacidad de organizarse. Las obras de saneamiento son muy caras y requieren mezclas de recursos económicos, y la participación de instituciones federales, estatales y el propio municipio	Los representantes de los de barrios y agencias de policía municipal	3 años para la ubicación estratégica de la fosa para la descarga del drenaje, ya que se requiere de la participación Para concientizar a la población de reciclar la basura, cuidado al medio ambiente y planificación familiar 2 años.	Los arroyos conducen agua contaminada. Los manantiales y veneros de agua podrían estar contaminados. La quema de plásticos y de más residuos sólidos contamina el aire, el suelo y el agua. El agua contaminada altera la fauna y flora acuática de zonas turísticas. Excretas al aire libre. Excesivo consumo de leña como combustible para cocina.	Toda la Población de San Pedro el Alto y las comunidades localizadas agua a bajo.
	La basura se almacena al aire libre y se incinera de manera convencional, no hay separación ni reciclaje.		Los regidores de: salud, educación y de panteones y ciudadanos en general			
	Las aguas jabonosas se vierten en arroyos.		Comité de programa Oportunidades. Comités de las escuelas			
	Falta de cultura sobre el cuidado de los recursos naturales y el cuidado de la salud humana.		Comités de las Escuelas. Comisariado de Bienes Comunales.			
	Crecimiento de los centros poblacionales		Centro de salud, regidor de salud y ciudadanos.			

2.10 LÍNEAS DE ACCIÓN Y CUADRO DE PROYECTOS ESTRATÉGICOS

LÍNEA ESTRATÉGICA	PROYECTO ESTRATÉGICO	OBJETIVO GENERAL	OBJETIVOS ESPECÍFICOS (PROYECTOS)	METAS
Cuidado del agua y tratamiento de aguas residuales.	Manejo sustentable de los recursos naturales, aguas residuales, negras y la basura.	Implementar alternativas sobre el manejo sustentable de los recursos naturales y de tratamiento de la basura, aguas residuales para la reducción de los daños ambientales	FOMENTO Establecer mecanismos, estructuras y reglamentos en el municipio que fomenten e impulsen la cultura del reciclaje de la basura y aguas residuales y el cuidado al medio ambiente.	Establecimiento de reglamentos para el manejo y tratamiento de la basura y aguas residuales Campañas de concientización y difusión sobre el manejo de desechos sólidos y aguas residuales.
			ORGANIZACIÓN Organizar a las autoridades en conjunto con las instituciones educativas y de salud para el establecimiento de un centro de acopio y reciclaje de residuos sólidos.	Creación de Comités municipales encargado del manejo de la basura y vigilancia de descargas de aguas residuales. Calendarizar la recolección de residuos de acuerdo a la clasificación oficial. Establecer convenio de colaboración con las Instituciones educativas y de salud presentes en el Municipio.
			INFRAESTRUCTURA Implementar la construcción de baños ecológicos y micro plantas de tratamiento de aguas jabonosas	Diseño y equipamiento de un centro comunitario para el acopio y manejo de la basura. Construcción de sanitarios ecológicos y microplantas de tratamiento de aguas residuales en la cabecera municipal , agencias, barrios y colonias Construcción de estufas Lorena en la cabecera municipal , agencias, barrios y colonias
			CAPACITACIÓN Capacitar a la población en el manejo y tratamiento de la basura, aguas residuales.	Cursos de Capacitación sobre tratamiento y reciclaje de aguas residuales, a comités de padres de familia de todas las instituciones.

2.11 INVOLUCRADOS EN EL PLAN.

PROYECTO ESTRATÉGICO	OBJETIVO ESPECIFICO	INVOLUCRADOS DE LA COMUNIDAD	INVOLUCRADOS DEL SECTOR PÚBLICO			INVOLUCRADOS DEL SECTOR PRIVADO
			DEPENDENCIAS MUNICIPALES	DEPENDENCIAS ESTATALES	DEPENDENCIAS FEDERALES	
Cuidado del agua y tratamiento de aguas residuales.	<p>FOMENTO</p> <p>Establecer mecanismos, estructuras y reglamentos en el municipio que fomenten e impulsen la cultura del reciclaje de la basura y aguas residuales y el cuidado al medio ambiente.</p>	<p>-Comité de padres de familia de las 4 escuelas.</p> <p>-Comité de salud</p> <p>-Personal docente de las escuelas.</p> <p>-Población estudiantil de las escuelas.</p> <p>-Beneficiarias del programa oportunidades.</p>	<p>-Presidente Municipal.</p> <p>-Regidor de obras</p> <p>-Sindico Municipal.</p> <p>-Regidor de Hacienda</p> <p>-Regidor de Educación.</p>	<p>a) PACMYC</p> <p>b) ICAPET</p> <p>c) SECADESU</p> <p>d) Comisión Estatal del Agua (CEA).</p>	<p>SEMARNAT</p> <p>CONAGUA.</p>	<p>-Escuelas y Universidades que se relacionen con el cuidado del medio ambiente.</p> <p>W.W.F</p> <p>UACH</p> <p>UABJO.</p>
	<p>ORGANIZACIÓN</p> <p>Organizar a las autoridades en conjunto con las instituciones educativas y de salud para el establecimiento de un centro de acopio y reciclaje de residuos sólidos.</p>	<p>-Comité de agua potable.</p> <p>-Asamblea general de la cabecera municipal.</p>	<p>Presidente Municipal.</p> <p>Regidor de obras</p> <p>Sindico Municipal.</p> <p>Regidor de Hacienda</p> <p>Regidor de Educación.</p>	<p>Comisión Estatal del Agua (CEA)</p> <p>SECADESU</p>	<p>CONAFOR</p> <p>-CONAGUA (Comisión Nacional del Agua).</p> <p>-PROFEPA.</p> <p>-SEMARNAT</p>	
	<p>Capacitación: Capacitar a la población en el manejo y tratamiento de la basura, aguas residuales.</p>	<p>-Comité de agua potable y de manejo de los residuos sólidos.</p> <p>-Asamblea general de la cabecera municipal.</p>	<p>Presidente Municipal.</p> <p>Regidor de obras</p> <p>Sindico Municipal.</p> <p>Regidor de Hacienda</p> <p>Regidor de Educación.</p>	<p>-Instituto Estatal de Ecología (IEE).</p> <p>-Comisión Estatal del Agua (CEA).</p> <p>-ICAPET</p>	<p>-IMSS</p> <p>-SSA</p> <p>-CONAGUA</p> <p>-SEMARNAT</p>	<p>Escuelas y Universidades que se relacionen con el cuidado del medio ambiente.W.W.F</p> <p>UACH, UABJO</p>

	<p>Infraestructura: Implementar la construcción de baños ecológicos y microplantas de tratamiento de aguas jabonosas</p>	<p>Comité de agua potable. -Asamblea general de la cabecera municipal.</p>	<p>Presidente Municipal. Regidor de obras. Sindico Municipal. Regidor de Hacienda Regidor de Educación.</p>	<p>-Instituto Estatal de Ecología. -Comisión Estatal del Agua (CEA) -SEDAF MODULOS DE DESARROLLO SUSTENTABLE SECRETARIA DE FINANZAS</p>	<p>-Comisión Nacional del Agua (CONAGUA). -Comisión Nacional Forestal (CONAFOR). -SEMARNAT. SAGARPA</p>	<p>Universidades W.W.F UACH UABJO</p>
--	---	--	---	---	---	---

2.12 PROGRAMA DE ACTIVIDADES Y SEGUIMIENTO

PROYECTO ESTRATEGICO: Cuidado del agua y tratamiento de aguas residuales.

PROYECTO 1 (FOMENTO). Establecer mecanismos, estructuras y reglamentos en el municipio que fomenten e impulsen la cultura del reciclaje de la basura y aguas residuales y el cuidado al medio ambiente.

OBJETIVO ESPECIFICO.	METAS	ACTIVIDAD	RESPONSABLE	SEGUIMIENTO	AÑOS		
					2011	2012	2013
Involucrar a las amas de casa en actividades que contribuyan al cuidado del agua y manejo adecuado de los residuos sólidos.	Establecimiento de reglamentos para el manejo y tratamiento de la basura y aguas residuales.	-Taller con los habitantes para elaborar el reglamento de tratamiento de la basura y aguas residuales.	Presidente municipal	PROGRAMADO	X	x	x
				REALIZADO			
Involucrar a las dependencias gubernamentales en el cuidado de infraestructura de agua potable y manejo de la basura.	Campañas de concientización y difusión sobre el manejo de desechos sólidos y aguas residuales	Elaborar talleres para diseñar el reglamento del uso del agua y manejo de los residuos sólidos en las escuelas y las viviendas del municipio.	Presidente municipal, regidor de educación y regidor de obras.	PROGRAMADO	X	x	x
				REALIZADO			

PROYECTO ESTRATEGICO: Manejo sustentable de los recursos naturales, aguas residuales, negras y la basura.

PROYECTO 2 (Organización): Organizar a las autoridades en conjunto con las instituciones educativas y de salud para el establecimiento de un centro de acopio y reciclaje de residuos sólidos.

OBJETIVO ESPECIFICO.	METAS	ACTIVIDAD	RESPONSABLE	SEGUIMIENTO	AÑOS		
					2011	2012	2013
-Contar con un Comité de agua potable.	-Nombrar un comité de agua potable en la cabecera municipal que vigile en buen estado y funcionamiento del servicio.	-Convocar a la población de la Cabecera municipal y de las rancherías una asamblea para nombrar un comité de agua potable y comité del centro de acopio.	Presidente municipal	PROGRAMADO	X	x	x
				REALIZADO			
Contar con un comité del manejo de los residuos sólidos.	Calendarizar la recolección de residuos de acuerdo a la clasificación oficial.	Integración del comité de agua Potable y del manejo de los residuos sólidos.	Regidor de Salud	PROGRAMADO	X	X	X
				REALIZADO			

PROYECTO ESTRATEGICO: Manejo sustentable de los recursos naturales, aguas residuales, negras y la basura.

PROYECTO 3 (INFRAESTRUCTURA): Implementar la construcción de baños ecológicos y micro plantas.

OBJETIVO ESPECIFICO.	METAS	ACTIVIDAD	RESPONSABLE	SEGUIMIENTO	AÑOS		
					2011	2012	2013
Contar con un Comité de agua potable.	-Diseño y equipamiento de un centro comunitario para el acopio y manejo de la basura.	Construcción del centro comunitario de aprendizaje.	Regidor de Salud.	PROGRAMADO	X	x	x
				REALIZADO			
Contar con un comité del manejo de los residuos sólidos.	Construcción de sanitarios ecológicos y microplantas de tratamiento de aguas residuales en la cabecera municipal, agencias, barrios y colonias.	Levantar información de los habitantes que requieren	Regidor de Salud y representantes de las agencias, barrios y colonias.	PROGRAMADO	x	x	x
				REALIZADO			
El 100% de las familias del Municipio de San Pedro el Alto cuenten en sus viviendas una estufa ahorradora de leña.	Construcción de estufas Lorena en la cabecera municipal, agencias, barrios y colonias.	Levantamiento de información de los habitantes de las diferentes localidades.	Regidor de Salud y representantes de las agencias, barrios y colonias.	PROGRAMADO	x	x	x
				REALIZADO			

PROYECTO ESTRATEGICO: Manejo sustentable de los recursos naturales, aguas residuales, negras y la basura.

PROYECTO 4 (CAPACITACIÓN): Capacitar a la población en el manejo y tratamiento de la basura, aguas residuales.

OBJETIVO ESPECIFICO.	METAS	ACTIVIDAD	RESPONSABLE	SEGUIMIENTO	AÑOS		
					2011	2012	2013
Capacitar al 100% de la población sobre el manejo inadecuado de aguas residuales.	Cursos de Capacitación sobre tratamiento y reciclaje de aguas residuales, a comités de padres de familia de todas las instituciones.	Formar grupos de trabajo donde se involucre niños, madres de familia, comités de escuelas, padres de familia y profesionista que trabajan en el municipio.	Regidor de Salud.	PROGRAMADO	X	x	x
				REALIZADO			

C A P I T U L O
III

ESTADO DE DERECHO
GOBERNABILIDAD Y SEGURIDAD.

3.1 TENENCIA DE LA TIERRA

El tipo de tenencia de la tierra es comunal, representado por un comisariado de Bienes Comunales y Consejo de vigilancia, cuentan con un estatuto comunal y un estudio de aprovechamiento Forestal que autoriza una explotación de 300 metros cúbicos anuales. El padrón registra a 700 comuneros reconocidos, y una extensión de 6,665 hectáreas.

3.2 FORMAS DE ELECCIÓN POLÍTICA.

En el aspecto político San Pedro el Alto, se ha caracterizado por ser un Municipio en donde ha prevalecido el Sistema de **“Usos y Costumbres”**. Sin embargo para el nombramiento de las autoridades proponen más de tres planillas de diferentes colores y donde la ciudadanía da su voto, para ello interviene IE, que da fe y legalidad de las elecciones.

Para otros nombramientos, se realiza una asamblea general donde participan todos los habitantes tal es el caso de, Autoridades Agrarias (Bienes Comunales), agentes municipales, representantes municipales, Comité de padres de familia de los centros educativos, Comité del programa Oportunidades, comité de salud y comité del templo católico, comité del agua potable, entre otros.

3.3 FORMAS DE PARTICIPACIÓN CIUDADANA.

Para que un Municipio proporcione los mejores servicios y oportunidades a la población, debe contar con gobiernos abiertos y receptivos, dispuestos a escuchar lo que los ciudadanos y ciudadanas les quieren transmitir para contribuir a mejorar la política y la gestión de los asuntos públicos. Es decir, la imprescindible participación de todos los hombres y mujeres que quieran implicarse en los problemas que les afectan, aportando puntos de vista, inquietudes y soluciones. Razón por la cual el Municipio de San Pedro el Alto cuenta con un Consejo de Desarrollo Social Municipal para la priorización de obras de infraestructura y proyectos productivos, así como la ejecución de estas.

También se cuenta con comités de los diferentes centros educativos y salud que participan en el Consejo de Desarrollo Social Municipal donde ellos planteen los problemas u obras prioritarias para las instituciones educativas y de salud.

3.4 ACCIONES PARA LA SOLUCION DE PROBLEMAS, ESTADO DE DERECHO GOBERNABILIDAD Y SEGURIDAD.

OBJETIVO GENERAL

Fortalecer y consolidar la capacitación y profesionalización de su personal de policía, para que se conviertan en promotores efectivos del desarrollo, el bienestar, el orden, los derechos humanos y la paz social de la comunidad de santa Catarina Loxicha.

Objetivo Especifico.

Fomento: Fomentar una cultura de prevención y denuncia de los delitos para mantener el orden público.

Acciones.

- ✓ Cultura de prevención y denuncia promovida entre la población para combatir el delito y mantener el orden público.
- ✓ Fomentar los planes de contingencia con los habitantes de la comunidad.

Objetivo Especifico.

Capacitación: Capacitar a los policías municipales para que realicen un buen desempeño de su trabajo.

Acciones.

- ✓ Capacitación para el uso de los planes de contingencia para la prevención de accidentes.
- ✓ Policías municipales capacitados y sensibilizados en materia de derechos humanos, trato digno a los habitantes de la comunidad.
- ✓ En materia de protección civil, implementar planes de contingencia.
- ✓ Capacitar a la población sobre los planes de contingencia para la prevención de accidentes.

Objetivo Especifico.

Infraestructura: implementar equipamiento e infraestructura para fortalecer el desempeño y los resultados de los cuerpos de seguridad pública municipal y prevención de accidentes.

Acciones.

- ✓ Equipamiento a los cuerpos de protección civil modernos y mejores, para incrementar su capacidad de respuesta frente a eventuales desastres naturales.
- ✓ Construcción de una caseta de policía en la entrada de la comunidad.
- ✓ Adquisición de un camión (patrulla) para la seguridad de los habitantes.
- ✓ Uniformes para los policías municipales.
- ✓ Equipamiento disponible para la prevención de accidentes.

C A P I T U L O IV

DESARROLLO SOCIAL Y HUMANO.



4.1 RESEÑA HISTÓRICA

Nuestro municipio lleva el nombre de San Pedro en honor al Santo señor San Pedro, y el alto se le denominó por encontrarse situado en una parte alta de la región costeña, de ahí nace el nombre de San Pedro el Alto.

Se ignora la fecha de fundación de la comunidad, únicamente quedan vestigios en su lenguaje zapoteca, esto se debe a que no ha existido el interés del pueblo por conocer su pasado. Se sabe que anteriormente, hace más de trescientos años se encontraba situada en el cerro de la Cruz y por falta de agua decidieron emigrar a otro lugar en el que actualmente se encuentran habitando. También se comenta que el patrono San Pedro no le gustaba el lugar y bajaba milagrosamente al centro de esta población, por lo que deciden ubicarse en este lugar. Según comentarios de los propios habitantes, el Municipio fue reconocido como tal, en el año 1889, cuando se iniciaron los trabajos de deslinde con el Municipio de San Miguel Suchixtepec.

4.2 ACTORES SOCIALES

4.2.1 Organizaciones sociales

1. Unión de Comunidades Indígenas “Cien Años de Soledad” (UCI – 100 Años) que tienen presencia a través de grupos comunitarios.
2. Unión Estatal de Productores de Café de Oaxaca de la Confederación Nacional Campesina (UEPCO-CNC), Organización del sector social que agrupa pequeños productores de café, granos básicos y promueve la implementación proyectos productivos relacionados con la agricultura, ganadería, entre otro.
3. Frente Popular Revolucionario (FPR). En esta organización están integrados personas de la Agencia de Jazmín el Potrero y el barrio los Pinos.
4. Consejo estatal Oaxaqueño de Básicos A.C. y a nivel municipio Alternativa Oaxaqueña.
5. Organización de productores de café “La Trinidad”, con sede en la comunidad de Los Naranjos.
6. Consejo de Desarrollo Social Municipal: Integrada por autoridades, representantes de las diferentes localidades y otros sectores de la población, sumisión es velar por el desarrollo de San Pedro el Alto.

4.2.2 Asamblea Comunitaria

La asamblea comunitaria la realiza el cabildo municipal para informar a los ciudadanos de las obras de infraestructura, proyectos productivos, y capacitaciones que se están llevando acabo, los recursos invertidos en estas, así como las fuentes de financiamiento para su realización. Es decir, un informe final de lo realizado y lo que falta por hacerse en el municipio.

4.2.3 Consejo de Desarrollo Social Municipal

El consejo de desarrollo social municipal, se constituye como una instancia de participación de los productores y demás agentes de la sociedad rural para la definición de prioridades, la planeación, distribución de los recursos públicos y para el desarrollo rural, de acuerdo a lo establecido por los artículos 24,25, 26 y 27 capitulo III del titulo II de la ley de desarrollo rural sustentable y en la ley municipal.

El consejo de desarrollo social municipal sustentable, es el órgano operativo que actúa, como una instancia técnica administrativa de deliberación para la toma de decisiones, con funcionamiento abierto para todos los que soliciten apoyo de acuerdo a los criterios establecidos en su reglamento.

Sus funciones son:

I. Disponer de un Plan de Desarrollo Municipal, elaborado con base en un proceso de planeación participativa, y en el que se señalen las acciones y proyectos prioritarios por cadena productiva.

II.- Disponer de información relativa a los programas y apoyos que canalizan las dependencia federales, estatales y Municipales al medio rural, y hacerla extensiva a todos sus habitantes.

III.- Promover de manera permanente la Coordinación Interinstitucional, con el fin de obtener los apoyos requeridos para el desarrollo de los proyectos importantes del sector rural de Municipio, procurando su aplicación eficiente, de forma que repercuta en un mejor nivel para los habitantes del campo.

IV.- Promover el óptimo aprovechamiento de los recursos naturales del Municipio, procurando su conservación y mejoramiento.

V.- Difundir los Derechos y obligaciones de los productores, en materia de promoción, fomento y desarrollo agropecuario y forestal, así como las atribuciones de las dependencias federales, estatales y municipales.

4.2.4 Los Comités

Los comités forman parte de la organización comunitaria, ya que para el desarrollo de actividades operativas, se cuenta con comité de: festejos, salud, educación y templo católico.

4.3 RELACIÓN ENTRE ACTORES

La relación entre los actores es buena debido que cuando establecen comunicación entre ellos siempre es por motivos de satisfacer necesidades de bienestar común. Por ejemplo los comités de las escuelas cuando necesitan de algún apoyo para las escuelas, rehabilitación; construcción de aulas, sanitarios entre otras, acuden al municipio, a las dependencias de estatales o federales para conseguirlo los objetivos establecidos. Los comités de festejo tienen buena relación con las autoridades municipales porque cuando realizan actividades festivas siempre tienen el apoyo de estos.

Las organizaciones sociales cuentan con el apoyo de la autoridad municipal para realizar sus gestiones a nivel local, distrital, estatal y federal.

4.4 EXPRESIONES DE LIDERAZGO

Con el tiempo se han caracterizado en la comunidad como líderes naturales a aquellos que por su carisma ante la sociedad y capacidad e iniciativa para motivar a los habitantes, con el espíritu, patriotismo y profesionalismo de servir a su pueblo. Se consideran líderes de esta comunidad, aquellas personas que cuentan con una buena trayectoria de trabajo, con valores como responsabilidad, honradez, facilidad de palabra y serviciales. Este respeto se lo otorga todo el pueblo al escuchar sus opiniones en las asambleas y estar de acuerdo en la mayoría de veces. Una función que cumplen es de aconsejar en la resolución de algún problema común.

4.5 RELACIONES DE PODER

Las relaciones de poder las establece la autoridad municipal con los ciudadanos, cuando lleva acabo las reuniones para informarles de las actividades que están llevando acabo, así como de los programas o apoyos que prestan las diferentes dependencias estatales o federales. También la autoridad establece relación con las dependencias al momento de visitarlas para obtener información de los apoyos o programas que prestan en beneficio del municipio.

4.6 INFRAESTRUCTURA

4.6.1 Servicios básicos.

El Municipio de San Pedro el Alto tiene un total de 1023 viviendas particulares habitadas de los cuales 708 (69.20 %) cuentan con energía eléctrica y 80 (7.8 %) carecen de esta, en cuanto al acceso de agua entubada 563 (55.03 %) cuentan con este servicio y 229 (22.38 %) no cuentan con ello. El servicio de drenaje 464 (45.35 %) viviendas tiene acceso a esta y 325 (31.76 %) no cuenta con el servicio de drenaje. Ver cuadro 4.

Cuadro 4. Servicios básicos con los que cuenta el Municipio de San Pedro el Alto.

	VIVIEN HABIT	VPH_C_ELEC	VPH_S_ELEC	VPH AGUADV	VPH AGUAFV	VPH EXCSA	VPH_DRENAJ	VPH_NO DREN	VPH C_SERV
TOTAL DEL MUNICIPIO	1023	708	80	563	229	779	464	325	287
SAN PEDRO EL ALTO	267	145	14	110	50	158	138	22	85
EL POTRERO JAZMÍN	120	71	5	69	7	73	45	30	40
LLANO FLOR	62	56	6	26	36	62	32	30	8
TIERRA BLANCA	74	53	15	54	15	69	35	34	15
LAGUNILLA	78	67	2	32	37	68	15	53	7
LOMA CANELA	73	64	1	48	17	63	29	36	19
MALVAVISCO	53	47	0	41	6	47	26	20	21
EL PORVENIR (RANCHERÍA EL PORVENIR)	45	29	4	25	10	34	27	8	17
MONTEVIDEO (BARRIO MONTEVIDEO)	39	28	2	30	0	30	19	11	17
2 DE MAYO	17	12	4	14	2	16	9	7	6
CERRO CANOA	5	0	4	1	3	4	1	3	0
CERRO DE LAS NUBES	47	40	2	30	12	42	18	24	8
EL JARDÍN	6	4	1	0	5	4	0	5	0
LOMA JUÁREZ	4	4	0	4	0	4	3	1	3
BARRIO NUEVO	28	23	3	18	8	25	14	12	8

LOMA LARGA NARANJOS (RÍO ESCONDIDO)	33	21	4	16	9	24	22	3	14
LLANO PLAZA	22	11	5	9	7	16	6	10	1
LLANO TRAMPA	12	7	3	8	2	10	7	3	5
LAS PALMAS (BARRIO SAN ANTONIO)	16	14	0	14	0	14	8	6	8
PARADA TIERRA BLANCA	4	3	1	4	0	3	2	2	2
EL PASO NARANJO	3	2	1	3	0	3	2	1	2
PORTILLO DE AMUZGOS (RANCHO AMUZGOS)	0	0	0	0	0	0	0	0	0
RANCHO LA CRUZ	*	*	*	*	*	*	*	*	*
TIERRA COLORADA	*	*	*	*	*	*	*	*	*
BARRIO LINDA VISTA	4	2	1	3	0	3	2	1	1
MAL PASO	*	*	*	*	*	*	*	*	*
NOGALES	*	*	*	*	*	*	*	*	*
LOCALIDADES DE UNA VIVIENDA	1	1	0	1	0	1	0	1	0
LOCALIDADES DE DOS VIVIENDAS	10	4	2	3	3	6	4	2	0

Fuente: Censo de Población y Vivienda 2010.INEGI

4.6.2 Infraestructura de salud

Las comunidades de San Pedro el Alto, El Porvenir y Loma canela son atendidas por la Unidad Medica Rural de la Cabecera Municipal; El Potrero Jazmín, Tierra Blanca, El Malvarisco y Cerro de las nubes son atendidas por la Brigada Médica del Hospital Regional de Miahuatlán; Lagunilla y llano Flor son atendidas por la Unidad Médica Rural Ubicada en Los naranjos.

Cuadro 5. Infraestructura de salud San Pedro el Alto.

COMUNIDAD	INSTITUCIÓN	INFRAESTRUCTURA	COBERTURA	NECESIDADES	PERSONAL
SAN PEDRO EL ALTO	IMMS – Oportunidades	Unidad medica Rural de san Pedro el Alto. Sala de espera, sala de curaciones farmacia y archivo clínico	100%	Medicamentos	Un medico y dos enfermeras de base
EL POTRER JAZMIN	Hospital regional de Miahuatlán	Brigada Medica	100%	Casa de salud y Medicamentos	Un promotor Comunitario
LLANO FLOR	IMMS – Oportunidades	Unidad Medica Rural “los naranjos”	100%	Medicamento equipo y material de curación	Un medico y una enferme
TIERRA BLANCA	Hospital regional de Miahuatlán	Brigada Medica	100%	Medicamentos, equipo y material de	Un promotor Comunitario

MALVAVISCO	Hospital regional de Miahuatlán	Brigada Medica	100%	Medicamentos, equipo y material de	Un promotor Comunitario
CERRO DE LAS NUBES	Hospital regional de Miahuatlán	Brigada Medica	100%	Casa de salud Medicamentos,	Un promotor comunitario
LAGUNILLA	IMMS – Oportunidades	Unidad Medica Rural “los naranjos”	100%	Medicamentos, equipo y material de	Un medico y una enfermera
EL PORVENIR	IMMS Oportunidades	Unidad medica Rural de san Pedro el Alto. Sala de espera, sala de curaciones	100%	Medicamentos, equipo y material	Un medico y dos enfermer
LOMA CANELA	IMMS – Oportunidades	Unidad medica Rural de san Pedro el Alto. Sala de espera, sala de curaciones farmacia y archivo clínico	100%	Medicamentos, equipo y material de curación	Un medico y dos enfermeras de base

Fuente: Diagnostico situacional de la unidad Médica rural y Censo de población 2011.

4.6.3 Infraestructura de educación.

El **albergue escolar** subsidiado por la **CDI** cuenta con el servicio de hospedaje y alimentación para los niños que estudian en la cabecera municipal que proceden de las comunidades.

Cuadro 6. Infraestructura educativa San Pedro el Alto.

LOCALIDAD	CENTRO EDUCATIVO	UMERO DE Alumnos	INFRAESTRUCTURA
SAN PEDRO EL ALTO	Preescolar Francisco Villa. Clave: 220DCC0183C	46	2 aulas 1 sanitario
	Primaria Miguel Hidalgo. Clave:20DPR09380	183	6 aulas 1 dirección 1 sanitario 1 biblioteca.
	Telesecundaria Clave:20DTV0771X	71	3 aulas 1 laboratorio 1 sanitario 1 dirección escolar
	Bachillerato (IEEBO) Clave:20ETH0230H	54	3Aulas 1 sala de computo 1 Sanitario
EL POTRERO	Preescolar Miguel Hidalgo Clave: 20DCC1086H	32	Un aula 1 Sanitario

JAZMIN	Primaria Moisés Saenz Clave: 20DPB1102N	98	6 aulas 1 sanitario 1 dirección escolar
	Telesecundaria Clave: 20DTV0792J	33	1. aulas didácticas. 1 sanitario
EL PORVENIR	Preescolar* Emiliano Zapata Clave: 20KCC009F	17	Un aula 1 sanitario
	Primaria Una luz en el camino Clave: 20DPB1016R	94	4 aulas 1 sanitario 1 dirección
	Secundaria comunitaria Nuevo amanecer	25	1 aula 1 sanitario provisional
TIERRA BLANCA	Preescolar Gabriela Mistral Clave:20DCC2140S	25	Un aula 1 sanitario
	Primaria Guadalupe Victoria Clave: 20DPB1361A	67	Tres aulas 1 sanitario
MALVARISCO	Preescolar Juan Escutia Clave: 20DCC22331	24	Un aula 1 letrina
	Primaria Bilingüe Progreso Clave: 20DPB1403J	45	2 aulas 1 sanitario
LOMA CANELA	Preescolar Amado Nervo Clave:20DCC1687A	23	1 aula 1 sanitario
	Primaria Vicente Guerrero Clave: 20DPB1360B	74	5 aulas 1 sanitario
LLANO FLOR	Preescolar Francisco Márquez Clave:20DCC2139C	28	1 aula 1 sanitario
	Primaria Vicente Guerrero Clave: 20DPB1366W	68	5 aulas 1 sanitario
LAGUNILLA	Preescolar Rosario castellano Clave: 20DCC2299T	26	1 aula 1 sanitario
	Primaria Josefa Ortiz de Domínguez Clave: 20DPB1359M	103	6 aulas 1 sanitario
CERRO DE LAS NUBES	Preescolar Octavio Paz Clave: 20DCC2409F	24	1 aula 1 sanitario
PARADA TIERRA BLANCA	Primaria Indígena Vicente Guerrero Clave:20KPB031U	10	1 aula 1 sanitario
BARRIO LLANO PLAZA	Preescolar Benito Juárez Clave: 20KCC0284K	8	1 aula provisional 1 sanitario

Fuente: Información directa de los representantes y comités de escuelas 2011.

4.7 FUNCIONAMIENTO DE LA INFRAESTRUCTURA EDUCATIVA.

De acuerdo con los datos proporcionados por el cabildo municipal la infraestructura con la que cuenta las instituciones es inapropiada debido que el recurso que percibe el municipio es insuficiente para la construcción de aulas en la cabecera municipal y en sus agencias y rancherías. No obstante las instituciones están funcionando con lo cuentan. Sin embargo, la mayoría tiene carencias en mobiliario y equipo de sonido, construcción de sanitarios, canchas y construcción de aulas. En el 2011 se construyeron 2 aulas del nivel medio superior en el barrio cerro de las nubes en San Pedro el Alto, tal como se muestra en la figura.

Fotos 1: Escuela Medio Superior



Foto 2: Aulas Construidas en el 2011.



Figura 3. Construcción de Cancha en el barrio los Pinos Jazmín del Potrero.



4.8 INFRAESTRUCTURA DE AGUA POTABLE

De 816 viviendas habitadas con las que cuenta el Municipio 563 (55.03 %) disponen de agua entubada y 229 (22.38 %) no cuentan con ello. La infraestructura de agua potable con la que dispone el Municipio de San Pedro el Alto es una línea de distribución a través de tubería y de un tanque elevado de almacenamiento. La cabecera Municipal no cuenta con ningún río cercano que suministre de agua a la población, el agua es traída a una distancia de 20 km.

En la cabecera municipal se encuentra el manantial conocido como la Golondrina, el cual alimenta parte de la población., Existen otros manantiales que suministran de agua a las comunidades de Tierra Blanca, Malvarisco, Llano flor, Lagunilla, Jazmín del Potrero, Loma canela y el porvenir.

4.9 INFRAESTRUCTURA DE SANEAMIENTO

Para el tratamiento de los residuos sólidos, el municipio no cuenta con un lugar adecuado para depositar los residuos sólidos, las amas de casa queman la basura a cielo abierto y en otros de los casos lo tiran en sus predios, ocasionando con ello que los desechos tóxicos se vayan a los mantos acuíferos y con ello contaminan los ríos y arroyos que abastecen de agua a los animales y plantas que tiene los mismos habitantes.

4.10 INFRAESTRUCTURA DE ELECTRIFICACIÓN

La fuente principal de energía eléctrica en el Municipio es una línea de transmisión bifásica de la CFE de bajo voltaje; en la cabecera municipal existe la red primaria de distribución y el cableado a las viviendas, el sistema se encuentra en buenas condiciones y es suficiente para el crecimiento demográfico de 4.1% Poblacional.

El Municipio tiene 27 localidades, de las cuales 20 cuentan con el servicio de energía eléctrica; para determinar a la población atendida la CFE contempla un sistema denominado Grado de Electrificación siendo para el municipio del 88%, es decir el 12% de las viviendas habitadas no cuentan con este servicio.

Existen localidades que aún no cuentan con el servicio de energía eléctrica tales como Llano Sol, Cerro Paloma, Mal Pasos, Tierra Colorada, Nogales, Llano Trampa, La Victoria.

El Municipio de San Pedro el Alto tiene un total de 1023 viviendas particulares habitadas de los cuales 708 (69.20 %) cuentan con energía eléctrica y 80 (7.8 %) carecen de esta.

4.11 DATOS DEMOGRÁFICOS

4.11.1 Población total

El municipio de San Pedro el Alto de acuerdo al Censo General de Población y Vivienda 2010 efectuado por el INEGI, la población total del municipio es de 3903 habitantes, de los cuales 1904 son hombres que corresponde a 48.78 % y 1999 son mujeres que corresponde a 51.21 % de la población.

Cuadro 7. Datos de Población por localidad del Municipio de San el Pedro el Alto.

	TOTAL	POBLACION MASCULINA	POBLACION FEMENINA
TOTAL DEL MUNICIPIO	3903	1904	1999
SAN PEDRO EL ALTO	716	355	361
EL POTRERO JAZMÍN	342	160	182
LLANO FLOR	315	152	163
TIERRA BLANCA	326	157	169
LAGUNILLA	354	174	180
LOMA CANELA	308	146	162
Malvavisco	271	144	127
EL PORVENIR (RANCHERÍA EL PORVENIR)	178	81	97
MONTEVIDEO (BARRIO MONTEVIDEO)	141	72	69
2 DE MAYO	70	35	35
CERRO CANOA	27	16	11
CERRO DE LAS NUBES	193	89	104
EL JARDÍN	14	7	7
LOMA JUÁREZ	19	11	8
BARRIO NUEVO	120	58	62
LOMA LARGA NARANJOS (RÍO ESCONDIDO)	142	70	72
LLANO PLAZA	73	35	38
LLANO TRAMPA	59	26	33
LAS PALMAS (BARRIO SAN ANTONIO)	94	43	51
PARADA TIERRA BLANCA	32	17	15
EL PASO NARANJO	12	5	7
PORTILLO DE AMUZGOS (RANCHO AMUZGOS)	60	30	30
RANCHO LA CRUZ	7	*	*

TIERRA COLORADA	13	*	*
BARRIO LINDA VISTA	7	4	3
MAL PASO	8	*	*
NOGALES	2	*	*
LOCALIDADES DE UNA VIVIENDA	0	1	1
LOCALIDADES DE DOS VIVIENDAS	0	16	12

Fuente: Censo General de Población y Vivienda. INEGI. 2010.

4.11.2 Tasa de crecimiento poblacional

De acuerdo a los resultados que presento el II Censo de Población y Vivienda en el 2005, el municipio contaba con un total de 3949 habitantes. De los cuales 1953 hombres y 1996 mujeres.

El número de habitantes en el Municipio ha disminuido, de acuerdo a los resultados obtenidos del Censo General de Población y Vivienda 2010 que contabilizo 3903 de los cuales 1904 son hombres y 1999 son mujeres.

4.11.3 Patrón y efectos de migración.

La emigración se presenta principalmente en jóvenes entre los 15 y 30 años de edad, quienes se trasladan a la ciudad de Oaxaca, Distrito Federal, y otros más a los Estados Unidos.

Una fracción de emigrantes se movilizan en la región en forma temporal, muchos de ellos se emplean en fincas cafetaleras, otros mas se emplean en la zona turística de Huatulco, Pochutla y Puerto escondido. Los emigrantes en general van en busca de empleos y mejores ingresos para el sostenimiento de su familia.

La población de San Pedro el Alto a nivel Municipio nacida en la entidad son 3830 de los cuales 1868 son hombres y 1962 son mujeres y la población nacida en otra entidad son 4, 3 hombres y 1 mujer. La población de 5 años y más residente en la entidad en junio del 2005 es de 3294, hombres 1531 y mujeres 1703. La población de 5 años y mas residente en otra entidad son 13, hombres 7 y mujeres 6. Ver figura 3.

Figura 3. Patrón y efectos de migración.

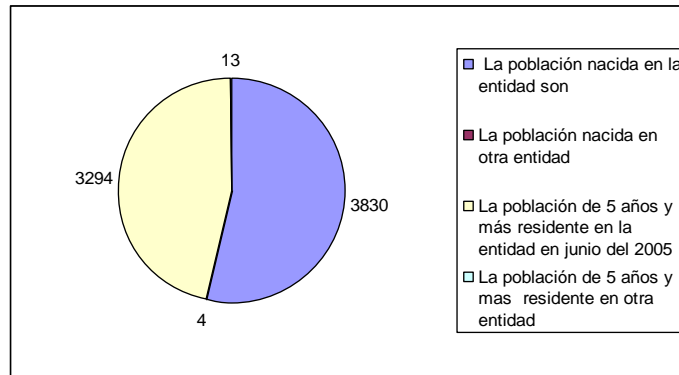

Fuente: Censo de Población y Vivienda 2010. INEGI.

4.12 COMUNICACIONES

En relación a las telecomunicaciones se cuenta con los servicios de caseta telefónica Telmex, se cuenta también con centros de computo en la cabecera municipal, cabe mencionar que en las demás localidades no cuentan con este servicio, en relación al servicio de transporte público San Pedro cuenta con camionetas que viajan a Miahuatlán todos los días y a San Pedro Pochutla.

Cuadro 8. Telecomunicaciones

SERVICIOS	CARACTERÍSTICAS	DESCRIPCIÓN
Caseta telefónica de TELMEX	Larga distancia con el 01 200	3 líneas para hacer y recibir llamadas
Señales de radio	Estaciones de la costa	Puerto Ángel, Huatulco, y Puerto Escondido
Servicio de transporte mixto	5 camionetas doble cabina	Viajan diariamente de la cabecera Municipal a la ciudad
Transporte Comunitario	Autobús de pasajeros	Viaja tos los lunes a Miahuatlán

Fuente: información proporcionada por el Consejo de Desarrollo Social Municipal 2011.

4.13 CAMINOS Y CARRETERAS

Las condiciones de la carretera y caminos que conducen para llegar al municipio son las siguientes: partiendo del estado de Oaxaca y pasando por el distrito de Miahuatlán de Porfirio Díaz, Santo Tomas Tamazulapam, La venta, San José del Pacifico, San Miguel Suchixtepec y llegando al punto de la desviación conocido como Portillo Santa Ana, la carretera es de concreto asfaltico dando un total de 68 kilómetros. Los otros 2 kilómetros del portillo Santa Ana a San Pedro el Alto, las condiciones son de terracería ocasionando que en épocas de

lluvia sea desfavorable para los habitantes. Finalmente, los caminos que conducen a las diferentes localidades del municipio son de terracería y en algunos de los casos esta pavimentando con concreto hidráulico de 200 a 500 metros cuadrados. Tal es el caso de Jazmín del Potrero, Malvavisco y loma canela.

Por otra parte, los habitantes cuentan con dos salidas para viajar al Distrito de Pochutla. Una de ellas y la más rápida es la que conduce de San Pedro el Alto, pasando por las localidades de llano flor y llegando al punto de partida conocido como Copalita el camino es de terracería. La otra salida es de San Pedro y saliendo a Portillo Santa Ana, de ese punto en adelante es todo de concreto asfáltico pasando por el municipio de Candelaria Lóxicha.

Cuadro 9. Caminos que comunican al Municipio de San Pedro el Alto.

SERVICIOS	CARACTERÍSTICAS	DESCRIPCIÓN
Caminos	Terracería	<ul style="list-style-type: none"> • Santa Ana – San Pedro el Alto 8 km con poco mantenimiento. • Cabecera Municipal – finca copalita 13 km. Con regular mantenimiento, no transitable en época de lluvias. • Las brechas que comunican a las comunidades de: Tierra blanca, Malvarisco y loma canela, son muy estrechas y con altas pendiente, y se encuentran en mal estado.

Fuente: información proporcionada por el consejo de desarrollo social municipal 2011.

Fotos 4 Pavimentación Construida en la Agencia Jazmín del Potrero 2011.



4.14 ABASTO RURAL.

La comunidad cuenta con una tienda comunitaria DICONSA, en ella se abastecen de productos básicos como es la sopa, arroz, frijol. Maíz, azúcar, huevo etc. Cabe mencionar que también se cuenta con pequeños negocios que proveen de productos básicos y verduras que surten los días lunes a la ciudad de Miahuatlán. También se cuenta con el programa de DIF municipal que se benefician las madres de familia que tienen hijos menores de 5 años de edad.

Cuadro 10. Abasto rural San Pedro el Alto

ABASTO	Tienda comunitaria DICONSA	Abastece de maíz, frijol y abarrotes en general.
	Tiendas particulares	Abastecen abarrotes y verdura en general, surten de Miahuatlán.
	Mercado Municipal	Hay tres negocios que surten diversos productos.
	Tianguis	Solo funcionan los días de fiesta patronal o algún otro evento.

Fuente: Información proporcionado por el Consejo de Desarrollo social Municipal.

4.15 ATENCIÓN A LA SALUD

Para la atención Médica se cuenta con un Centro de Salud de unidad básica rural donde dan atención de primeros auxilios a los pacientes de todas las comunidades. En las demás rancherías y localidades se cuenta con enfermeras que visitan a los habitantes cada mes, sobre todo a las beneficiarias del programa oportunidades. Una vez que el personal medico de la comunidad se haya percatado de que el problema del paciente es grave o cuando no se encuentran se trasladan al distrito de Miahuatlán de Porfirio Díaz, que cuenta con Hospital regional del Instituto Mexicano del Seguro social con una distancia aproximada de dos horas.

4.15.1 Alimentación

La alimentación de los habitantes es la comida ranchera que producen los mismos habitantes así como también productos de la canasta básica como es la sopa, arroz, frijol, huevos y carne una vez a la semana. El pueblo no se identifica con una comida en especial, sin

embargo en las fiestas del pueblo, bodas, bautizos etc, se deleitan un delicioso mole al estilo de la comunidad, consomé de res y de chivo.

4.15.2 Desnutrición

De acuerdo al estudio realizado por las unidades Medicas que operan en el Municipio, en los jóvenes y adultos la nutrición es buena, ya que no se han detectado casos de desnutrición, pero en los niños la nutrición es regular de un total de 554 niños de 0 a 4 años de edad, **175 (31.5%)** presentaron desnutrición leve, **54(9.74%)** desnutrición moderada y **9(1.6%)** desnutrición severa, sumando un total de **238 (42.96%)** niños, de los cuales **103 (43.27%)** parte se localiza en: San Pedro el Alto, Loma Canela y el Porvenir, que son atendidos por la Unidad Medica Rural de la Cabecera municipal.

4.15.3 Mortalidad

Las causas de mortalidad las mas frecuentes son por edad avanzada, padecimientos cardiacos, ulceras, gastritis y neumonías.

4.15.4 Problemas más frecuente

Cuadro 11. Las enfermedades más frecuentes en la población son las siguientes.

ENFERMEDADES	¿A QUIENES AFECTA?				¿POR QUÉ?	¿EN QUE TIEMPO?
	M	H	J	N		
					Cambios de temperaturas y descuidos de las madres.	Tiempo de frío
Diarreas				X		
Calentura (fiebre)				X	Cambios de temperaturas	Tiempo de lluvias
Dolor de cabeza	X				Por el estrés	Cotidiano
Gripa	X	X	X	X	Por los cambio climáticos	Épocas de diciembre y mes de diciembre.
Tos	X	X	X	X	Por los cambios climáticos.	Siempre
Dolor de gastritis	X	X			Por el descuido en la alimentación	Cotidiano
Dolor muscular	X	X			Por la edad avanzada	Cotidiano
Dolor de cuerpo	X	X			Por la edad avanzada	Cotidiano
Problemas en Los ojos				X	Cambios climáticos y por el polvo	En el mes de calor (verano)
Parásitos				X	Por falta de higiene y descuido de los padres	Cotidiano y regularmente.

4.16 EDUCACIÓN

La educación básica es atendida por la Secretaria de Educación Publica (SEP), el Consejo Nacional de Fomento Educativo (CONAFE), sin embargo por razones diversas existe una parte de la población que no asiste a la escuela a nivel Municipio son: población de 3 a 5 años son 204 de los cuales 102 niños y 102 niñas; la población de 6 a 11 años que no asiste a la escuela 26, 14 niños y 12 niñas; población de 12 a 14 años son 69, 28 hombres y 41 mujeres .La población infantil se encuentra dispersa debido a la ubicación de las localidades, por lo que la alternativa de apoyo reside a través del albergue indígena establecido en la cabecera municipal, en donde se brinda apoyo de hospedaje y alimentación para niños de nivel primaria y secundaria, subsidiado por la Comisión Nacional para el Desarrollo de los Pueblos Indígenas.

4.16.1 Analfabetismo

En San Pedro el Alto la población analfabeta es de 656 a nivel Municipio que conforma 220 (33.53) hombres y 436 (66.46) mujeres. Por lo que se puede observar las mujeres son las que menos estudian.

Cuadro 12. Analfabetismo en la comunidad de San Pedro el Alto.

TOTAL DEL MUNICIPIO	POBLACIÓN DE 15 AÑOS Y MAS ANALFABETA	POBLACIÓN MASCULINA DE 15 AÑOS Y MAS ANALFABETA	POBLACIÓN FEMENINA DE 15 AÑOS Y MAS ANALFABETA
	656	220	436
SAN PEDRO EL ALTO	119	38	81
EL POTRERO JAZMÍN	55	17	38
LLANO FLOR	57	17	40
TIERRA BLANCA	53	21	32
LAGUNILLA	52	16	36
LOMA CANELA	58	14	44
MALVAVISCO	37	12	25
EL PORVENIR (RANCHERÍA EL PORVENIR)	27	13	14
MONTEVIDEO (BARRIO MONTEVIDEO)	29	10	19
2 DE MAYO	10	1	9
CERRO CANOA	9	5	4
CERRO DE LAS NUBES	31	6	25
EL JARDÍN	2	2	0
LOMA JUÁREZ	1	0	1
BARRIO NUEVO	24	10	14

LOMA LARGA NARANJOS (RÍO ESCONDIDO)	34	13	21
LLANO PLAZA	11	5	6
LLANO TRAMPA	13	5	8
LAS PALMAS (BARRIO SAN ANTONIO)	18	7	11
PARADA TIERRA BLANCA	2	0	2
EL PASO NARANJO	3	2	1
PORTILLO DE AMUZGOS (RANCHO AMUZGOS)	0	0	0
RANCHO LA CRUZ	*	*	*
TIERRA COLORADA	*	*	*
BARRIO LINDA VISTA	1	1	0
MAL PASO	*	*	*
NOGALES	*	*	*
LOCALIDADES DE UNA VIVIENDA	2	1	1
LOCALIDADES DE DOS VIVIENDAS	8	4	4

Fuente: Censo General de Población y Vivienda. INEGI. 2010.

4.16.2 Alfabetismo.

La población de 15 a 17 años que asiste a la escuela son: 121 alumnos a nivel Municipio de los cuales 60 son hombres y 61 mujeres; la población de 18 a 24 años que asiste a la escuela son: 29, hombres 10 y mujeres 19.

La población de 15 años y mas con primaria incompleta 698 total a nivel municipio, 367 mujeres y 331 hombres, la población de 15 años y mas con primaria completa son: 556, hombres 270 y mujeres 286; población de 15 años y mas con secundaria incompleta 128, hombres 71 y mujeres 57; la población de 15 años y mas con secundaria completa 220, hombres 118 y mujeres 102; población de 18 años y mas con educación pos-básica 51, 30 hombres y 21 mujeres. Observar figura 4.

Figura 4. Alfabetismo en el Municipio de San Pedro el Alto.

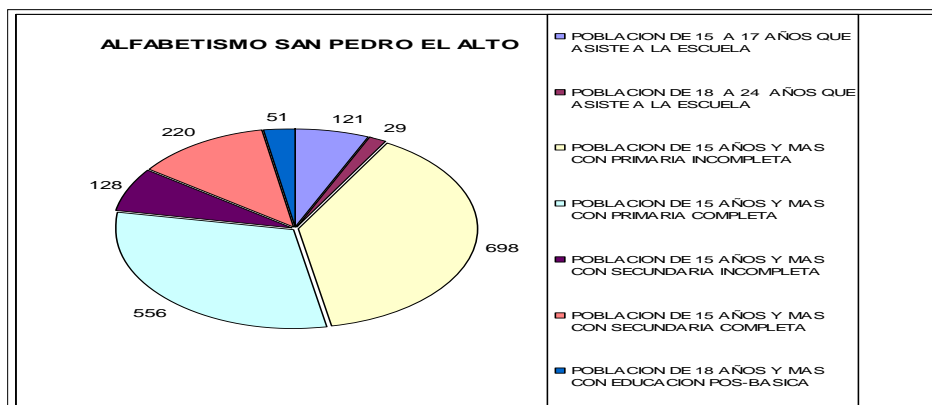

Fuente: Censo de Población y Vivienda 2010. INEGI

4.17 NECESIDADES DE CAPACITACIÓN

- Capacitación sobre tratamiento y reciclaje de aguas residuales, a comités de instituciones educativas, salud, regidurías y a la población en general.
- Capacitaciones a productores para la creación de microempresas locales, para el procesamiento y comercialización de productos primario.
- Capacitación a los productores para la diversificación de cultivos.

4.18 VIVIENDA

De acuerdo al censo de población y vivienda 2010. El Municipio de San Pedro el Alto cuenta con 1023 viviendas a nivel Municipio de los cuales 726 habitadas y 171 deshabitadas. Ocupantes en viviendas particulares habitadas es de 3843 habitantes y el promedio de ocupantes por vivienda es de 4.8 en promedio.

El promedio de ocupantes por cuarto es de 1.96 y las viviendas particulares habitadas con piso de material diferente 613 y viviendas habitadas con piso de tierra 179.

De acuerdo al Instituto Mexicano del Seguro Social, Delegación Estatal de Oaxaca, Programa IMSS- Oportunidades 2011. El Municipio de San Pedro el Alto tiene las siguientes:

Cuadro 13. Características de las viviendas del Municipio de San Pedro el Alto.

CASA	CUARTOS			COCINA	PAREDES					PISOS	
	Uno	Dos	Tres y mas		Indepen Diente	Tabique, ladrillo y cemento	Adobe y enbarro	Lamina Abesto	Lamina de carton	Mad era	Cemento, mosaico o piedra
74		101	44	145	30	0	0	0	115	95	50
46		31	32	63	12	0	0	0	51	36	27
66	5	57	22	79	32	0	0	0	52	55	29
27	1	25	6	31	4	0	0	0	28	15	17

Fuente: Censo General de Población y Vivienda. INEGI. 2010.

4.19 EQUIDAD DE GÉNERO.

En San Pedro el Alto se estima una población de 1999 mujeres, quienes por lo general forman parte de diversos comités que auxilian las actividades del ayuntamiento, principalmente en salud, educación o fiestas patronales, desempeñan un papel importante en el área de salud, ya que prestan servicio gratuito en las casas de salud.

Las beneficiarias del programa Oportunidades reciben capacitaciones sobre nutrición, salud reproductiva, hábitos de higiene y en el Hogar son la base para la unión, organización y administración de recursos económicos para el sostén familiar.

4.20 RELIGIÓN

Existe libertad de creencias, puesto que una mínima parte de la población profesa una religión diferente a la católica, por lo cual se procura respetar las creencias y mantener unido al municipio participando en cada una de las festividades que se celebran en las localidades y cabecera municipal.

Como podemos observar en el cuadro siguiente la mayor parte de la población practica la religión católica, seguida de protestantes, evangélicos y bíblicas diferentes a las evangélicas, la información proporcionada es a nivel Municipio.

Cuadro 14. Regiones practicadas

SAN PEDRO EL ALTO.	POBLACIÓN CON RELIGIÓN CATÓLICA	PROTESTANTES, EVANGÉLICAS Y BÍBLICAS DIFERENTES DE EVANGÉLICAS	POBLACIÓN CON OTRAS RELIGIONES DIFERENTES A LAS ANTERIORES	POBLACIÓN SIN RELIGIÓN
TOTAL MUNICIPIO.	3424	395	10	0

Fuente: Censo General de Población y Vivienda. INEGI. 2010.

4.21 VALORES HUMANOS

Los habitantes de la comunidad al igual que en otros municipios de la región prevalece a un el respeto a los mayores, el saludo al encontrarse, toman en cuenta un comentario o sugerencia de las personas adultas o de la tercera edad en las asambleas comunitarias.

Sin embargo, la juventud de ahora ya no respeta ni a sus padres, mucho menos a las autoridades municipales, debido a la tecnología, el medio en el que se desenvuelven en fin. Los valores y respeto se han ido perdiendo con el paso de los años.

4.22 CULTURA

San Pedro el Alto se caracteriza por ser un municipio 100% indígena, donde hombres, mujeres, jóvenes, niños y niñas hablan la lengua indígena zapoteca y el español, por lo que los hace diferentes a los demás en el sentido de que es un municipio que conserva sus tradiciones no solamente el idioma, sino también, la música y el baile .

4.22.1 LENGUA

El INEGI en el III conteo de población y vivienda 2010, indica los siguientes datos en cuanto a las lenguas practicadas en el municipio de San Pedro el (ver figura 5).

Figura 5. Lenguas practicadas en el Municipio.

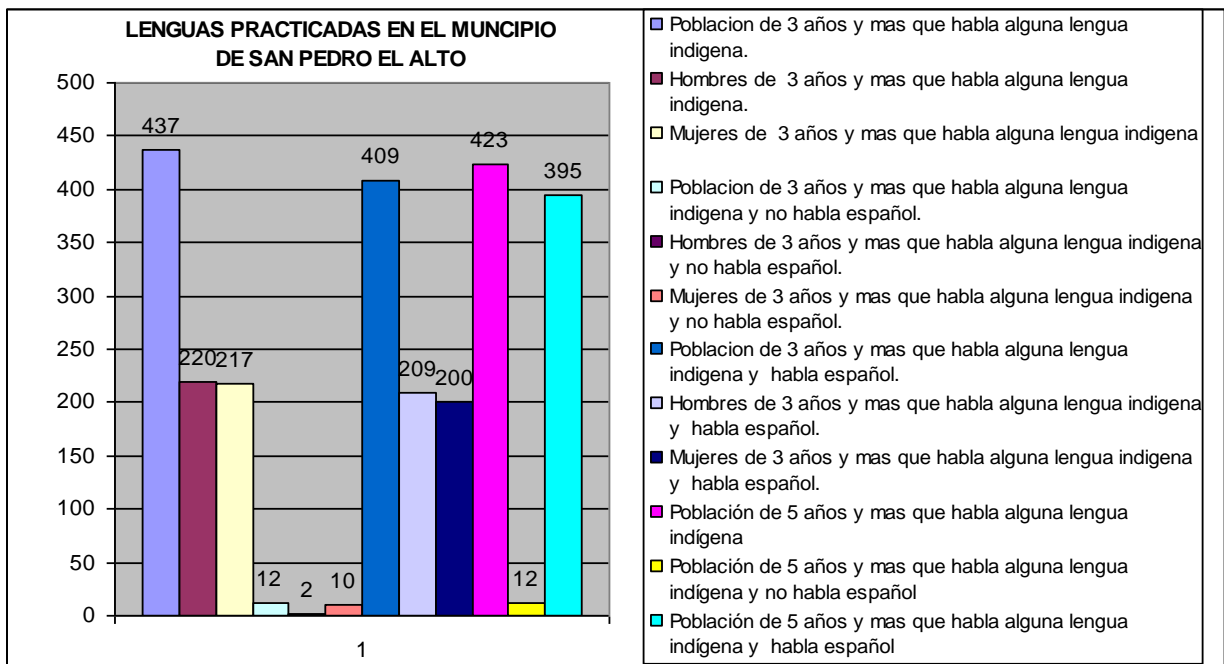

4.23 COSTUMBRES Y TRADICIONES

En el mes de Marzo se realiza una fiesta en honor al sagrado Corazón de Jesús, pero la festividad mas importante es la celebración del santo patrón San Pedro Apóstol en el mes de Junio, a esta festividad acude casi toda la población del municipio y comunidades vecinas, en estos eventos implica una gran derrama económica ya que fluyen comerciantes que establecen antojitos, comidas, frutas, ropa, mercería, hay quema de juegos Pirotécnicos y bailes populares.

Otra festividad que tiene gran impacto es la fiesta de muertos, pues también genera una derrama económica bastante fuerte pues es cuando los comerciantes incrementan sus ventas y por ende sus ganancias.

4.24 OPORTUNIDADES DEL MUNICIPIO.

- Vocación productiva del café.
- Existe un gran potencial de mano de obra para desempeñar diferentes actividades Productivas.
- El costo de la mano de obra en la región es baja para realizar diferentes actividades Productivas.
- Cuenta con manantiales para establecer sistemas de riego.
- Clima apto para la siembra de más hectáreas de café.
- El Municipio de San Pedro el Alto es elegible en los programas de gobierno Federal y Estatal por ser un Municipio de Mayor Índice de Desarrollo.

4.25 PROBLEMA QUE ADVIERTEN LOS ACTORES DEL APARTADO DESARROLLO SOCIAL.

Deficiencia en los servicios básicos y escasa infraestructura social: energía eléctrica, agua potable, drenaje, viviendas, caminos y carreteras, escasez de medicamentos en los centros de salud: los aspectos que más impactan a los barrios y localidades son: el desabasto de agua potable, el difícil acceso de medios de transporte en temporadas de lluvia y la cobertura de la energía eléctrica y drenaje. De un total de 1023 viviendas particulares

habitadas, 80 (7.8%) no cuentan con servicio de energía eléctrica y 229 (22.38%) no tienen servicio de agua entubada en domicilio y en cuanto a drenaje 325 (31.76 %) no cuenta con el servicio.

Las fuentes que alimentan de agua a las comunidades, se encuentran retiradas y la infraestructura deficiente hace que el agua no se distribuya uniformemente. Por otra parte, la falta de cultura de cuidar el agua ha provocado que el agua potable sea utilizada de manera irracional. El promedio de ocupantes por cuarto es de 1.96 y las viviendas particulares habitadas con piso de material diferente 613 (84.43) y viviendas habitadas con piso de tierra 179 (24.65%).

Bajo nivel de estudios y alto grado de analfabetismo, en el Municipio de San Pedro el Alto, la población analfabeta es de 656 a nivel Municipio que conforma 220 (33.53%) hombres y 436 (66.46%) mujeres. Por lo que se puede observar las mujeres son las que ocupan el alto porcentaje.

La población de 15 años y mas con primaria incompleta 698 total a nivel municipio, 367 mujeres y 331 hombres; población de 15 años y mas con secundaria incompleta 128, hombres 71 y mujeres 57.

4.26 ÁRBOL DE PROBLEMAS

El problema detectado en este apartado es la deficiencia en los servicios básicos y escasa infraestructura social.

Cuadro 15. Árbol de problemas deficiencia en los servicios básicos y escasa infraestructura social.

CAUSA	EFEECTO
La dispersión de las viviendas eleva los costos de los proyectos de electrificación y drenaje.	80(7.8 %) viviendas carecen de energía eléctrica y 325(31.76%) no cuentan con servicio de drenaje.
Costos elevados de materiales para construcción de almacenamientos y conducción de agua.	229 (22.38%) viviendas no tiene el acceso al agua entubada.
	Las redes de conducción se encuentran en regulares condiciones pues la mayoría de comunidades cuenta con conducciones de manguera.
El crecimiento de la población.	Demanda suministro de mayores cantidades de agua potable.
Altos costos de renta de maquinaria para el mantenimiento de caminos.	Los caminos de terracería se encuentran en mal estado e intransitable en época de lluvias.

Reducido financiamiento a programas y proyectos de salud	Escasez de medicamentos en los centros de Salud.
Bajos ingresos económicos de las familias.	Existencia de 179 viviendas habitadas con piso de tierra

4.27 ÁRBOL DE SOLUCIONES

Solución estratégica: Ampliación y mejoramiento de la cobertura de servicios básicos y infraestructura social y mejoramiento de las viviendas rurales.

Cuadro 16. Árbol de soluciones ampliación y mejoramiento de la cobertura de servicios básicos y infraestructura social y mejoramiento de las viviendas rurales.

CONJUNTO DE SOLUCIONES	CONDICIÓN POSITIVA A FUTURO
Ampliación del servicio de energía eléctrica para 80 viviendas y ampliación del drenaje en 325.	Cobertura 100% de viviendas con servicio de energía eléctrica y drenaje.
Mejoramiento y ampliación de la infraestructura del servicio de agua entubada y drenaje en todas las comunidades.	Todas las familias contarán con el servicio de agua entubada y drenaje .
Abasto de medicamentos en los centros de salud	Los habitantes tendrán acceso a medicamentos
Mejoramiento y ampliación de la red carretera en el municipio.	Acceso a las comunidades durante todo el año.
	Reducción de los costos de transporte a las comunidades
Programa de mejoramiento de viviendas en todo el municipio.	Las familias de bajos recursos contarán con una vivienda en mejores condiciones
	Todas las viviendas contarán con piso de cemento.

4.28 MATRIZ DE SOLUCIONES ESTRATÉGICAS DEL PROYECTO AMPLIACIÓN Y MEJORAMIENTO DE LA COBERTURA DE SERVICIOS BÁSICOS Y INFRAESTRUCTURA SOCIAL Y MEJORAMIENTO DE LAS VIVIENDAS RURALES.

Solución estratégica	Resuelve o ataca varios problemas ¿Cuáles?	¿Los recursos para hacerlo están bajo nuestro control?	¿Quiénes están de acuerdo en hacerlo?	¿En cuánto tiempo Lo logramos?	¿Qué riesgos corremos al no hacerlo?	¿Quiénes se van a beneficiar?
Ampliación y mejoramiento de la cobertura de servicios básicos y infraestructura social y mejoramiento de las viviendas rurales.	La dispersión de las viviendas eleva los costos de los proyectos de electrificación y drenaje.	El mejoramiento y ampliación de los servicios básicos e infraestructura social, así como de las vías de comunicación demanda una gran inversión por lo que es indispensable buscar las mezclas de recursos ante las dependencias federales y estatales.	Autoridad municipal Agentes municipales representantes de comunidades comisariado de bienes comunales.	3 años para alcanzar	Que las viviendas carezcan de energía eléctrica y drenaje.	La población total del Municipio San Pedro el Alto
	Costos elevados de materiales para Construcción de almacenamientos y conducción de agua.			3 años para alcanzar	Viviendas sin acceso al agua entubada.	
	El crecimiento de la población			5 años para alcanzar	Los caminos de terracería se encuentran en mal estado e intransitable en época de lluvias.	
	Altos costos de renta de maquinaria para el mantenimiento de caminos.			Escasez de medicamentos en los centros de Salud.		
	Reducido financiamiento a programas proyectos de salud			viviendas en condiciones no adecuadas		

4.29 LÍNEAS DE ACCIÓN Y CUADRO DE PROYECTOS ESTRATÉGICOS.

LÍNEA ESTRATÉGICA	PROYECTO ESTRATÉGICO	OBJETIVO GENERAL	OBJETIVOS ESPECÍFICOS (PROYECTOS)	METAS
<p>Infraestructura de salud</p> <p>Infraestructura educativa</p>	Ampliación y mejoramiento de la cobertura de servicios básicos de salud y educación.	Ampliar y mejorar la cobertura de los servicios de, agua potable, drenaje, electrificación, redes de comunicación y la infraestructura educativa, salud, así como mejorar las viviendas rurales en el municipio para un	<p>FOMENTO</p> <p>Fomentar el cuidado y conservación de los servicios básicos e infraestructura social a la población.</p>	<p>1. Convenio con la Secretaría de salud para contar con personal médico en la cabecera municipal y agencias.</p> <p>2. Convenio con la secretaria de salud para conseguir apoyo para el mejoramiento de infraestructura y equipamiento del centro de salud.</p> <p>3. Convenios con la Universidad de la Sierra Sur y UABJO para contar con prestador de servicio social de la carrera de Enfermería en el centro de Salud del Municipio.</p> <p>4. Establecer convenios con SEDESOL para la gestión de paneles solares para las rancherías que no cuentan con el servicio de electrificación.</p> <p>5. Convenios con el IEEPO para el apoyo en construcción y rehabilitación de las escuelas en la cabecera municipal y rancherías.</p> <p>6. Convenio con el IEEPO para pedir apoyo para Mobiliario y equipo para las diferentes escuelas nivel primario y secundario.</p> <p>7. Convenio con la CF para el mejoramiento del alumbrado público en las calles principales de la</p>

Plan Municipal de Desarrollo 2011- 2013

San Pedro el Alto Pochutla.

		mejor nivel de vida de los habitantes.		cabecera municipal.
			<p>ORGANIZACIÓN Creación de un comité de las agencias y barrios, para la gestión de proyectos de beneficio colectivo, mediante mezclas de recursos con la autoridad municipal ante dependencias federales y estatales.</p>	<p>1. Reglamento interno del comité de salud, y de los auxiliares de salud que mejoren su participación con la población dentro del municipio. 2. Reglamento para el cuidado de la infraestructura de las aulas y participación de los padres de familia para el mantenimiento de las aulas.</p>
			<p>INFRAESTRUCTURA Construcción y mejoramiento de los servicios de salud y educación.</p>	<p>-Cercado perimetral y construcción de dos muros de contención en el centro de Salud de San Pedro el Alto. -Construcción y equipamiento de casa de Salud en la Agencia Jazmín del Potrero, Cerro de las nubes, Tierra Blanca, Barrio los pinos. -Adquisición de terreno y construcción de una casa de salud en Llano Plaza y Barrio Sta Cruz de Jazmín del Potrero. -Ampliación y construcción de casa de salud de la Agencia el Porvenir y Lagunilla. -Construcción de una casa de Salud en Cerro de las Nubes, Tierra Blanca. -Mobiliario y equipo para la casa de salud en Llano Flor, Malvarisco, el Porvenir, Loma Canela. -Ampliación de casa de salud en Lagunilla.</p>

Plan Municipal de Desarrollo 2011- 2013

San Pedro el Alto Pochutla.

LÍNEA ESTRATÉGICA	PROYECTO ESTRATÉGICO	OBJETIVO GENERAL	OBJETIVOS ESPECÍFICOS (PROYECTOS)	METAS
<p>Infraestructura de salud</p> <p>Infraestructura educativa</p>	<p>Ampliación y mejoramiento de la cobertura de servicios básicos de salud y educación.</p>	<p>Ampliar y mejorar la cobertura de los servicios de, agua potable, drenaje, electrificación, redes de comunicación y la infraestructura educativa, salud, así como mejorar las viviendas rurales en el municipio para un mejor nivel de vida de los habitantes.</p>	<p>Rehabilitación, mantenimiento y construcción de espacios educativos.</p>	<p>-Construcción de una biblioteca en la escuela primaria y telesecundaria de San Pedro el Alto.</p> <p>-Construcción de un aula y aula de medios en el Jardín de niños de San Pedro el Alto.</p> <p>-Construcción de cuartos para Profesores en el jardín de niños de San Pedro el Alto.</p> <p>-Barda perimetral, muro de contención, aula de medios y cancha deportiva en la Telesecundaria de San Pedro el Alto.</p> <p>-Construcción de 4 aulas didácticas, una dirección, 4 sanitarios, barda perimetral, muro de contención, aula de medios y construcción de cuartos para los catedráticos en el IEBO.</p> <p>-Construcción de una cancha deportiva en el Albergue Escolar.</p> <p>-Construcción de un aula, una dirección, cancha deportiva, biblioteca y equipo de sonido en el preescolar de Jazmín del Potrero.</p> <p>-Construcción de plaza cívica, cercado perimetral, mejoramiento de aulas en la escuela Primaria de Jazmín del potrero.</p>

Plan Municipal de Desarrollo 2011- 2013

San Pedro el Alto Pochutla.

LÍNEA ESTRATÉGICA	PROYECTO ESTRATÉGICO	OBJETIVO GENERAL	OBJETIVOS ESPECÍFICOS	METAS
<p>Infraestructura de salud</p> <p>Infraestructura educativa</p>	<p>Ampliación y mejoramiento de la cobertura de servicios básicos de salud y educación.</p>	<p>Ampliar y mejorar la cobertura de los servicios de, agua potable, drenaje, electrificación, redes de comunicación y la infraestructura educativa, salud, así como mejorar las viviendas rurales en el municipio para un mejor nivel de vida de los habitantes.</p>	<p>Rehabilitación, mantenimiento y construcción de espacios educativos.</p>	<p>- Construcción de un aula, cancha deportiva, Barda, cercado perimetral, sanitarios, bodega para resguardo de bienes muebles, y equipo de sonido en la Telesecundaria de Jazmín del potrero.</p> <p>-Adquisición de terreno para construcción de un aula, construcción de la cancha deportiva, cercado perimetral, mobiliario y equipo de sonido del CONAFE de Jazmín del Potrero.</p> <p>-Construcción de un aula, una plaza cívica, modulo de 4 sanitarios, juegos recreativos del Jardín de Niños del Porvenir.</p> <p>-Construcción de 2 aulas, una biblioteca y un modulo de sanitarios para la escuela Primaria del Porvenir.</p> <p>-Construcción de 3 aulas, un aula de medios, una biblioteca, una dirección, mobiliario y equipo de sonido, cancha deportiva, barda perimetral y modulo de 4 sanitarios en la Telesecundaria del Porvenir.</p> <p>-Construcción de un aula, una dirección y 2 sanitarios en Conafe del Porvenir.</p> <p>-Construcción de una dirección, plaza cívica, juegos recreativos, cocina comunitaria para el Jardín de Niños de Lagunilla.</p> <p>-Construcción de 4 aulas y modulo de 4 sanitarios en la escuela Primaria de Lagunilla. -Construcción de un aula, plaza cívica, una dirección, barda perimetral y modulo de 4 sanitarios en el Jardín de Niños de Llano Flor.</p>

Plan Municipal de Desarrollo 2011- 2013

San Pedro el Alto Pochutla.

LÍNEA ESTRATÉGICA	PROYECTO ESTRATÉGICO	OBJETIVO GENERAL	OBJETIVOS ESPECÍFICOS (PROYECTOS)	METAS
<p>Infraestructura de salud</p> <p>Infraestructura educativa</p>	<p>Ampliación y mejoramiento de la cobertura de servicios básicos de salud y educación.</p>	<p>Ampliar y mejorar la cobertura de los servicios de, agua potable, drenaje, electrificación, redes de comunicación y la infraestructura educativa, salud, así como mejorar las viviendas rurales en el municipio para un mejor nivel de vida de los habitantes.</p>	<p>Rehabilitación, mantenimiento y construcción de espacios educativos.</p>	<p>-Construcción de 3 aulas, un aula de medios, modulo de 4 sanitarios y mobiliario y equipo de sonido de la Escuela Primaria de Llano Flor.</p> <p>-Construcción de un aula, una dirección, una plaza cívica, 2 sanitarios, barda perimetral, juegos recreativos, mobiliario y equipo de sonido del Preescolar de Loma Canela.</p> <p>-Construcción de una dirección, una cancha, un aula de medios, muro de contención de 50 mts y modulo de 4 sanitarios en la Escuela Primaria de Loma Canela.</p> <p>-Construcción de un aula, una dirección, 2 sanitarios, una plaza cívica y mobiliario y aparato de sonido en Preescolar de Malvavisco.</p> <p>--Construcción de un aula de medios, una dirección, 2 sanitarios, una biblioteca, una plaza cívica, una galera de 14 x 26, mobiliario y aparato de sonido de la escuela Primaria del Malvavisco.</p> <p>-Construcción de 2 aulas, una dirección, 2 sanitarios y equipo de sonido en Jardín de niños de Cerro de las Nubes.</p> <p>-Construcción de una dirección, 2 aulas, baños, equipo de cómputo, barda perimetral y tanque de almacenamiento de agua de la escuela Primaria de Tierra Blanca.</p> <p>-Construcción de una dirección, 2 sanitarios, una plaza cívica, barda perimetral y juegos del Jardín de niños de Tierra Blanca.</p>

4.30 INVOLUCRADOS EN EL PLAN

PROYECTO ESTRATEGICO	OBJETIVOS ESPECIFICOS	INVOLUCRADOS EN LA COMUNIDAD	INVOLUCRADOS DEL SECTOR PUBLICO			
			DEPENDENCIAS MUNICIPALES	DEPENDENCIAS ESTATALES	DEPENDENCIAS FEDERALES	INSTITUCIONES PRIVADAS
Ampliación y mejoramiento de la cobertura de servicios básicos de salud y educación.	Fomento: Fomentar el cuidado y conservación de los servicios básicos e infraestructura social a la población.	-Comité de salud y educación de la cabecera municipal. -Beneficiarias del programa Oportunidades. Regidor de salud Regidor de obras.	-Presidente Municipal. -Regidor de obras -Sindico Municipal. -Regidor de Hacienda -Regidor de Educación.	a) IEEPPO b) Servicios de Salud de Oaxaca c) Secretaría de Finanzas	-Secretaria de Salud (SSA) -Instituto Mexicano del Seguro Social (IMSS).	-Universidad de la Sierra Sur (UNSI).
	Organización: Creación de un comité de agencias y barrios, para la gestión de proyectos de beneficio colectivo, mediante mezclas de recursos con la autoridad municipal ante dependencias federales y estatales.	-Comité de salud de la cabecera municipal	Presidente Municipal. -Regidor de obras -Sindico Municipal. -Regidor de Hacienda -Regidor de Educación.	Modulo de desarrollo sustentable Secretaría de Finanzas. Secretaría de desarrollo social y humano.	-Secretaria de Salud (SSA) -Instituto Mexicano del Seguro Social (IMSS)	Escuelas de nivel superior y medio superior.

Plan Municipal de Desarrollo 2011- 2013

San Pedro el Alto Pochutla.

	Capacitación: Capacitar a los actores sociales del municipio que tienen relación con los problemas de salud y educación.	-Comité de salud de la agencia y de la Cabecera municipal. -Auxiliar de salud de la Agencia y de la cabecera.	-Presidente Municipal	-Secretaria de Salud (SSA) -Instituto Mexicano del Seguro Social (IMSS).	Escuelas de nivel superior y medio superior.	
	Infraestructura: construcción y mejoramiento de los servicios de salud y educación.	-Asamblea general del pueblo. -Comité de salud de la cabecera municipal -comité de obras.	Presidente Municipal. -Regidor de obras -Sindico Municipal. -Regidor de Hacienda -Regidor de Educación. -suplentes	Modulo de desarrollo sustentable Secretaría de Finanzas. Secretaría de desarrollo social y humano.	Secretaria de Salud (SSA) -Instituto Mexicano del Seguro Social (IMSS). -Secretaria de Desarrollo Social (SEDESOL). CFE, SCT, CDI CONAGUA, SEP. IEEPO,	

4.31 PROGRAMA DE ACTIVIDADES Y SEGUIMIENTO

Línea estratégica: Infraestructura de Salud y Educación.

Proyecto 1: (FOMENTO): Fomentar el cuidado y conservación de los servicios básicos e infraestructura social a la población.

Objetivo General: Ampliar y mejorar la cobertura de los servicios de, agua potable, drenaje, electrificación, redes de comunicación y la infraestructura educativa, salud, así como mejorar las viviendas rurales en el municipio para un mejor nivel de vida de los habitantes.

OBJETIVOS ESPECIFICOS	META	ACTIVIDAD	RESPONSABLE	SEGUIMIENTO	AÑOS		
					2011	2012	2013
Fomentar el cuidado y	Convenio con la Secretaría de salud para	Entregar oficios de todas las localidades a	Comité de Salud de las localidades, Presidente	PROGRAMADO	x		

Plan Municipal de Desarrollo 2011- 2013

San Pedro el Alto Pochutla.

conservación de los servicios básicos e infraestructura social a la población.	contar con personal médico en la cabecera municipal y agencias.	la Secretaria de Salud, para solicitar personal medico de base.	Municipal y Regidor de Salud.	REALIZADO		x	x
	Convenio con la Secretaria de Salud para conseguir apoyo para el mejoramiento de infraestructura y equipamiento del centro de salud.	Entregar proyecto a la Secretaria de Salud, para solicitar apoyo de infraestructura y equipo medico.	Comité de Salud de las localidades, Presidente Municipal y Regidor de Salud.	PROGRAMADO		x	x
				REALIZADO			
	Convenios con la Universidad de la Sierra Sur y UABJO para contar con prestador de servicio social de la carrera de Enfermería en el centro de Salud del Municipio.	Solicitar a las dos instituciones personal medico para todas las agencias.	Presidente Municipal y Regidor de Salud.	PROGRAMADO	x	x	x
				REALIZADO			
	Convenios con el IEEPO para el apoyo en construcción y rehabilitación de las escuelas en la cabecera municipal y rancherías.	Entregar expediente de construcción de aulas en todas las escuelas.	Presidente Municipal y Regidor de Educación.	PROGRAMADO		x	x
				REALIZADO			

4.31 PROGRAMA DE ACTIVIDADES Y SEGUIMIENTO

Línea estratégica: Infraestructura de Salud y Educación.

Proyecto 2: (ORGANIZACIÓN): Creación de un comité de agencias y barrios, para la gestión de proyectos de beneficio colectivo, mediante mezclas de recursos con la autoridad municipal ante dependencias federales y estatales.

Objetivo General: Ampliar y mejorar la cobertura de los servicios de, agua potable, drenaje, electrificación, redes de comunicación y la infraestructura educativa, salud, así como mejorar las viviendas rurales en el municipio para un mejor nivel de vida de los habitantes.

OBJETIVOS ESPECIFICOS	META	ACTIVIDAD	RESPONSABLE	SEGUIMIENTO	AÑOS		
					2011	2012	2013
Creación de un comité de agencias y barrios, para la gestión de proyectos de beneficio colectivo, mediante mezclas de recursos con la autoridad municipal ante dependencias federales y estatales.	Reglamento interno del comité de salud, y de los auxiliares de salud que mejoren su participación con la población dentro del municipio.	Reunión con las señoras de oportunidades del centro y de las localidades para contar con su reglamento.	Comité de Salud de las localidades, Presidente Municipal y Regidor de Salud.	PROGRAMADO		x	
				REALIZADO			
	Reglamento para el cuidado de la infraestructura de las aulas y participación de los padres de familia para el mantenimiento de las aulas.	El regidor de Educación en coordinación con el director de cada institución organizarse para contar con sus reglamentos.	Presidente Municipal y Regidor de Salud.	PROGRAMADO		x	x
				REALIZADO			

Plan Municipal de Desarrollo 2011- 2013

San Pedro el Alto Pochutla.

4.31 PROGRAMA DE ACTIVIDADES Y SEGUIMIENTO

Línea estratégica: Infraestructura de Salud y Educación.

Proyecto 3: (INFRAESTRUCTURA): Construcción y mejoramiento de los servicios de salud y educación.

Objetivo General: Ampliar y mejorar la cobertura de los servicios de, agua potable, drenaje, electrificación, redes de comunicación y la infraestructura educativa, salud, así como mejorar las viviendas rurales en el municipio para un mejor nivel de vida de los habitantes.

OBJETIVOS ESPECIFICOS	META	ACTIVIDAD	RESPONSABLE	SEGUIMIENTO	AÑOS		
					2011	2012	2013
Construcción y mejoramiento de los servicios de salud y educación.	Cercado perimetral y construcción de dos muros de contención en el centro de Salud de San Pedro el Alto.	Contemplantarlo en el acta de Priorización de obras.	Consejo Municipal y Regidor de obras.	PROGRAMADO		x	
				REALIZADO			
	Construcción y equipamiento de casa de Salud en la Agencia Jazmín del Potrero, Cerro de las nubes, Tierra Blanca, Barrio los pinos.	Contemplantarlo en el acta de Priorización de obras y expediente a Secretaria de Salud.	Consejo Municipal, Presidente Municipal y Regidor de obras.	PROGRAMADO		x	x
				REALIZADO			
	Adquisición de terreno y construcción de una casa de salud en Llano Plaza y Barrio Sta Cruz de Jazmín del Potrero.	Comprar terreno y contemplarlo en el acta de Priorización de obras.	Consejo Municipal, Presidente Municipal y Regidor de obras.	PROGRAMADO		x	x
				REALIZADO			
	Ampliación y construcción de casa de salud de la Agencia el Porvenir y Lagunilla.	Contemplantarlo en el acta de Priorización de obras.	Consejo Municipal, Presidente Municipal y Regidor de obras.	PROGRAMADO			x
				REALIZADO			
	Construcción de una casa de Salud en	Contemplantarlo en el acta de	Consejo Municipal,	PROGRAMADO			x

Plan Municipal de Desarrollo 2011- 2013

San Pedro el Alto Pochutla.

	Cerro de las Nubes, Tierra Blanca.	Priorización de obras.	Presidente Municipal y Regidor de obras.	REALIZADO			
--	------------------------------------	------------------------	--	-----------	--	--	--

OBJETIVOS ESPECIFICOS	META	ACTIVIDAD	RESPONSABLE	SEGUIMIENTO	AÑOS		
					2011	2012	2013
Construcción y mejoramiento de los servicios de salud y educación.	Mobiliario y equipo para la casa de salud en Llano Flor, Malvarisco, el Porvenir, Loma Canela.	Contemplantarlo en el acta de Priorización de obras.	Consejo Municipal y Regidor de obras.	PROGRAMADO		x	x
				REALIZADO			
	Ampliación de casa de salud en Lagunilla.	Contemplantarlo en el acta de Priorización de obras y expediente a Secretaria de Salud.	Consejo Municipal, Presidente Municipal y Regidor de obras.	PROGRAMADO		x	x
				REALIZADO			
	Construcción de una biblioteca en la escuela primaria y telesecundaria de San Pedro el Alto.	Contemplantarlo en el acta de Priorización de obras.	Comité de las escuelas, Regidor de educación y Regidor de Obras.	PROGRAMADO		x	x
				REALIZADO			
	Construcción de un aula y aula de medios en el Jardín de niños de San Pedro el Alto.	Contemplantarlo en el acta de Priorización de obras.	Comité de la escuela, Regidor de educación y Regidor de Obras.	PROGRAMADO		x	x
				REALIZADO			
	Construcción de cuartos para Profesores en el jardín de niños de San	Contemplantarlo en el acta de	Comité de las escuelas, Regidor de educación y	PROGRAMADO		x	x
				REALIZADO			

Plan Municipal de Desarrollo 2011- 2013

San Pedro el Alto Pochutla.

	Pedro el Alto.	Priorización de obras.	Regidor de Obras	REALIZADO			
	Barda perimetral, muro de contención, aula de medios y cancha deportiva en la Telesecundaria de San Pedro el Alto.	Contemplantarlo en el acta de Priorización de obras.	Comité de las escuelas, Regidor de educación y Regidor de Obras.	PROGRAMADO		x	x
REALIZADO							

OBJETIVOS ESPECIFICOS	META	ACTIVIDAD	RESPONSABLE	SEGUIMIENTO	AÑOS		
					2011	2012	2013
Construcción y mejoramiento de los servicios de salud y educación.	Construcción de 4 aulas didácticas, una dirección, 4 sanitarios, barda perimetral, muro de contención, aula de medios y construcción de cuartos para los catedráticos en el IEBO.	Contemplantarlo en el acta de Priorización de obras.	Consejo Municipal y Regidor de obras.	PROGRAMADO		x	
				REALIZADO			
	Construcción de una cancha deportiva en el Albergue Escolar.	Contemplantarlo en el acta de Priorización de obras y apoyo de los padres de familia.	Consejo Municipal, Presidente Municipal y Regidor de obras.	PROGRAMADO		x	x
				REALIZADO			
Construcción de un aula, una dirección, cancha deportiva, biblioteca y equipo de sonido en el preescolar de Jazmín del Potrero.	Contemplantarlo en el acta de Priorización de obras y solicitar apoyo a otras instancias.	Comité de las escuelas, Regidor de educación y Regidor de Obras.	PROGRAMADO		x	x	
			REALIZADO				
Construcción de plaza cívica, cercado perimetral, mejoramiento de aulas en la	Contemplantarlo en el acta de Priorización de obras, tequio de	Comité de la escuela, Regidor de educación y	PROGRAMADO			x	

Plan Municipal de Desarrollo 2011- 2013

San Pedro el Alto Pochutla.

	escuela Primaria de Jazmín del potrero.	los padres de familia y comité.	Regidor de Obras.	REALIZADO			
	Construcción de un aula, cancha deportiva, Barda, cercado perimetral, sanitarios, bodega para resguardo de bienes muebles, y equipo de sonido en la Telesecundaria de Jazmín del potrero.	Contemplantarlo en el acta de Priorización de obras, apoyo por parte de los padres de familia, comité y Instituciones estatales.	Comité de las escuelas, Regidor de educación y Regidor de Obras.	PROGRAMADO			x
REALIZADO					x	x	
	Adquisición de terreno para construcción de un aula, construcción de la cancha deportiva, cercado perimetral, mobiliario y equipo de sonido del CONAFE de Jazmín del Potrero.	Contemplantarlo en el acta de Priorización de obras, apoyo de padres de familia y dependencias estatales y federales.	Comité de las escuelas, Regidor de educación y Regidor de Obras.	PROGRAMADO		x	x
REALIZADO							
OBJETIVOS ESPECIFICOS	META	ACTIVIDAD	RESPONSABLE	SEGUIMIENTO	AÑOS		
					2011	2012	2013
Construcción y mejoramiento de los servicios de salud y educación.	Construcción de un aula, una plaza cívica, modulo de 4 sanitarios, juegos recreativos del Jardín de Niños del Porvenir.	Contemplantarlo en el acta de Priorización de obras.	Consejo Municipal y Regidor de obras.	PROGRAMADO		x	x
				REALIZADO			
	Construcción de 2 aulas, una biblioteca y un modulo de sanitarios para la escuela Primaria del Porvenir.	Contemplantarlo en el acta de Priorización de obras y apoyo de los padres de familia.	Consejo Municipal, Presidente Municipal y Regidor de obras.	PROGRAMADO		x	x
				REALIZADO			
	Construcción de 3 aulas, un aula de medios, una biblioteca, una dirección, mobiliario y equipo de sonido, cancha deportiva, barda	Contemplantarlo en el acta de Priorización de obras y solicitar	Comité de las escuelas, Regidor de educación y	PROGRAMADO		x	x
				REALIZADO			

Plan Municipal de Desarrollo 2011- 2013

San Pedro el Alto Pochutla.

	perimetral y modulo de 4 sanitarios en la Telesecundaria del Porvenir.	apoyo a otras instancias.	Regidor de Obras.	REALIZADO			
	Construcción de un aula, una dirección y 2 sanitarios en Conafe del Porvenir.	Contemplantarlo en el acta de Priorización de obras, tequio de los padres de familia y comité.	Comité de la escuela, Regidor de educación y Regidor de Obras.	PROGRAMADO		x	x
				REALIZADO			
	Construcción de una dirección, plaza cívica, juegos recreativos, cocina comunitaria para el Jardín de Niños de Lagunilla.	Contemplantarlo en el acta de Priorización de obras, apoyo por parte de los padres de familia, comité y Instituciones estatales.	Comité de las escuelas, Regidor de educación y Regidor de Obras.	PROGRAMADO		x	x
				REALIZADO			
	Construcción de 4 aulas y modulo de 4 sanitarios en la escuela Primaria de Lagunilla.	Contemplantarlo en el acta de Priorización de obras, apoyo de padres de familia y dependencias estatales y federales.	Comité de las escuelas, Regidor de educación y Regidor de Obras.	PROGRAMADO		x	x
				REALIZADO			
OBJETIVOS ESPECIFICOS	META	ACTIVIDAD	RESPONSABLE	SEGUIMIENTO	AÑOS		
					2011	2012	2013
Construcción y mejoramiento de los servicios de salud y educación.	Construcción de un aula, plaza cívica, una dirección, barda perimetral y modulo de 4 sanitarios en el Jardín de Niños de Llano Flor.	Contemplantarlo en el acta de Priorización de obras.	Consejo Municipal y Regidor de obras.	PROGRAMADO		x	
				REALIZADO			
	Construcción de 3 aulas, un aula de medios, modulo de 4 sanitarios y mobiliario y equipo de sonido de la Escuela Primaria de Llano Flor.	Contemplantarlo en el acta de Priorización de obras y apoyo de los padres de familia.	Consejo Municipal, Presidente Municipal y	PROGRAMADO		x	x
				REALIZADO			

Plan Municipal de Desarrollo 2011- 2013

San Pedro el Alto Pochutla.

			Regidor de obras.				
	Construcción de un aula, una dirección, una plaza cívica, 2 sanitarios, barda perimetral, juegos recreativos, mobiliario y equipo de sonido del Preescolar de Loma Canela.	Contemplantarlo en el acta de Priorización de obras y solicitar apoyo a otras instancias.	Comité de las escuelas, Regidor de educación y Regidor de Obras.	PROGRAMADO		x	x
				REALIZADO			
	Construcción de una dirección, una cancha, un aula de medios, muro de contención de 50 mts y modulo de 4 sanitarios en la Escuela Primaria de Loma Canela.	Contemplantarlo en el acta de Priorización de obras, tequio de los padres de familia y comité.	Comité de la escuela, Regidor de educación y Regidor de Obras.	PROGRAMADO			x
				REALIZADO			
	Construcción de un aula, una dirección, 2 sanitarios, una plaza cívica y mobiliario y aparato de sonido en Preescolar de Malvavisco.	Contemplantarlo en el acta de Priorización de obras, apoyo por parte de los padres de familia, comité y Instituciones estatales.	Comité de las escuelas, Regidor de educación y Regidor de Obras.	PROGRAMADO			x
				REALIZADO		x	x

Plan Municipal de Desarrollo 2011- 2013

San Pedro el Alto Pochutla.

OBJETIVOS ESPECIFICOS	META	ACTIVIDAD	RESPONSABLE	SEGUIMIENTO	AÑOS		
					2011	2012	2013
Construcción y mejoramiento de los servicios de salud y educación.	Construcción de un aula de medios, una dirección, 2 sanitarios, una biblioteca, una plaza cívica, una galera de 14 x 26, mobiliario y aparato de sonido de la escuela Primaria del Malvavisco.	Contemplarlo en el acta de Priorización de obras, apoyo de otras dependencias.	Consejo Municipal y Regidor de obras.	PROGRAMADO		x	
				REALIZADO			
	Construcción de 2 aulas, una dirección, 2 sanitarios y equipo de sonido en Jardín de niños de Cerro de las Nubes.	Contemplarlo en el acta de Priorización de obras y apoyo de los padres de familia y dependencia estatales y federales.	Consejo Municipal, Presidente Municipal y Regidor de obras.	PROGRAMADO		x	x
				REALIZADO			
	Construcción de una dirección, 2 aulas, baños, equipo de cómputo, barda perimetral y tanque de almacenamiento de agua de la escuela Primaria de Tierra Blanca.	Contemplarlo en el acta de Priorización de obras y solicitar apoyo a otras instancias.	Comité de las escuelas, Regidor de educación y Regidor de Obras.	PROGRAMADO		x	x
				REALIZADO			
	Construcción de una dirección, 2 sanitarios, una plaza cívica, barda perimetral y juegos del Jardín de niños de Tierra Blanca.	Contemplarlo en el acta de Priorización de obras, tequio de los padres de familia y comité.	Comité de la escuela, Regidor de educación y Regidor de Obras.	PROGRAMADO			x
				REALIZADO			

4.32 LÍNEAS DE ACCIÓN Y CUADRO DE PROYECTOS ESTRATÉGICOS.

LÍNEA ESTRATÉGICA	PROYECTO ESTRATÉGICO	OBJETIVO GENERAL	OBJETIVOS ESPECÍFICOS (PROYECTOS)	METAS
Redes de comunicación. Electrificación Sistema de agua potable Vivienda rural	Ampliación y mejoramiento de la cobertura de servicios básicos de salud y educación.	Ampliar y mejorar la cobertura de los servicios de, agua potable, drenaje, electrificación, redes de comunicación y la infraestructura educativa, salud, así como mejorar las viviendas rurales en el municipio para un mejor nivel de vida de los habitantes.	<p>FOMENTO</p> <p>Que las regidurías correspondientes dentro del municipio establezcan convenios con las autoridades correspondientes para el cuidado de los servicios públicos.</p>	<p>1. Convenio con la SCT Y CAO para mantenimiento de los caminos.</p> <p>2. Convenio con CFE para mantenimiento del alumbrado público.</p> <p>3. Convenio con la Comisión Estatal del Agua, para mantenimiento del agua potable.</p>
			<p>ORGANIZACIÓN</p> <p>Creación de un comité de agencias y barrios, para la gestión de proyectos de beneficio colectivo, mediante mezclas de recursos con la autoridad municipal ante dependencias federales y estatales.</p>	<p>1. Formar comité de agua potable en el centro de la comunidad.</p>
			<p>INFRAESTRUCTURA</p> <p>Mejoramiento de las redes de comunicación, electrificación, sistema de agua potable y vivienda rural.</p>	<p>Pavimentación y apertura de camino de la carretera federal a la iglesia 300 mts, (Agencia el Porvenir).</p> <p>.-Apertura de 1.5 km de la carretera Federal a Barrio Miramar (Agencia el Porvenir).</p> <p>-Apertura de 4 km Tierra Blanca a Barrio Encino de la (Agencia el Porvenir).</p> <p>Ampliación y Pavimentación de San Pedro a Tierra Blanca (Tierra Blanca). Puente vehicular de Tierra Blanca a Porvenir de (Tierra Blanca).</p>

LÍNEA ESTRATÉGICA	PROYECTO ESTRATÉGICO	OBJETIVO GENERAL	OBJETIVOS ESPECÍFICOS (PROYECTOS)	METAS
<p>Redes de comunicación.</p> <p>Electrificación</p> <p>Sistema de agua potable</p> <p>Vivienda rural</p>	<p>Ampliación y mejoramiento de la cobertura de servicios básicos de salud y educación.</p>	<p>Ampliar y mejorar la cobertura de los servicios de, agua potable, drenaje, electrificación, redes de comunicación y la infraestructura educativa, salud, así como mejorar las viviendas rurales en el municipio para un mejor nivel de vida de los habitantes.</p>	<p>INFRAESTRUCTURA</p> <p>Mejoramiento de las redes de comunicación, electrificación, sistema de agua potable y vivienda rural.</p>	<p>300 mts apertura y pavimentación de Barrio Mirasol A Lagunilla. (Lagunilla).</p> <p>- Ampliación y pavimentación entrada de San Mateo Piñas a Lagunilla 1800 mts. (Lagunilla).</p> <p>-Ampliación y pavimentación de la Lagunilla a Barrio ocotero 1.5 km. (Lagunilla).</p> <p>-Apertura de camino 4 km de Llano Flor a Barrio escondido (Llano Flor).</p> <p>- Apertura de 2 km de camino de del centro a rio cuil. 15 familias, Apertura de 2 km de camino de Loma canela a Llano Flor. (Loma canela).</p> <p>-Pavimentación de Loma Canela a Malvarisco 5 km (Malvarisco)</p> <p>- Pavimentación del centro de la comunidad a loma larga (Malvarisco).</p> <p>Apertura de camino de Malvarisco a Loma Canela 3 km. (Malvarisco).</p> <p>-Apertura de camino de Malvarisco a Santiago la galera 6 km. (Malvarisco). Pavimentación de 2 km de casa de salud a la capilla (cerro de las nuves).</p>

LÍNEA ESTRATÉGICA	PROYECTO ESTRATÉGICO	OBJETIVO GENERAL	OBJETIVOS ESPECÍFICOS (PROYECTOS)	METAS
<p>Redes de comunicación.</p> <p>Sistema de agua potable</p> <p>Vivienda rural</p>	<p>Ampliación y mejoramiento de la cobertura de servicios básicos de salud y educación.</p>	<p>Ampliar y mejorar la cobertura de los servicios de, agua potable, drenaje, electrificación, redes de comunicación y la infraestructura educativa, salud, así como mejorar las viviendas rurales en el municipio para un mejor nivel de vida de los habitantes.</p>	<p>INFRAESTRUCTURA</p> <p>Mejoramiento de las redes de comunicación, electrificación, sistema de agua potable y vivienda rural.</p>	<p>-Introducción de la red y tanque de almacenamiento de agua Cerro de las nubes, San Pedro el Alto, Tierra Blanca.</p> <p>-Red de agua entubada en barrió escondido, El Potrero y Jazmín.</p> <p>-Introducción de la red de distribución para 7 viviendas de Río Encino, El Porvenir.</p> <p>-Conducción de la red de distribución de agua potable en Llano Flor.</p> <p>-Conducción y distribución 10 km de agua potable en Malvarisco.</p> <p>-Mejoramiento de la red de distribución de agua potable de 8 km en Cerro de las Nubes.</p> <p>-Mejoramiento de 15 km de agua potable en Loma Canela.</p> <p>-Conducción de agua potable en Barrio Mirasol, Cerro Canoas pertenece a Lagunilla.</p> <p>-Construcción de viviendas para San Pedro el Alto, Jazmín del Potrero, El Porvenir, Lagunilla, Llano Flor, Loma Canela, Malvarisco, Cerro de las Nubes y Tierra Blanca.</p> <p>-Mejoramiento de la vivienda para San Pedro el Alto.</p> <p>- Piso firme para las familias de San Pedro el Alto, Agencias y Barrios.</p>

4.33 INVOLUCRADOS EN LA GESTION DEL PLAN

LINEA ESTRATEGICA	OBJETIVOS ESPECIFICOS	INVOLUCRADOS DE LA COMUNIDAD	INVOLUCRADOS DEL SECTOR PUBLICO			INVOLUCRADOS DE SECTOR PRIVADO
			DEP. MUNICIPALES	DEP. ESTATALES	DE P. FEDERAL	
Mantenimiento e implementación de proyectos, obras y programas que contribuyan al mejoramiento de las vías de comunicación	Fomento: implementar reglamentación dentro del municipio que contribuya al	-Asamblea general con derecho a voz y voto. -Autoridades auxiliares. -Comité de caminos	-Presidente Municipal. -Regidor de obras -Sindico Municipal. -Regidor de Hacienda -Regidor de	Cao Módulos de Desarrollo Sustentab	-SCT.	-Universidad de la Sierra Sur (UNSI).
	Organización: Contar con Comités dentro de la población que contribuya al cuidado y mantenimiento de la	-Autoridades auxiliares. -población en general.	-Presidente Municipal. -Regidor de obras -Sindico Municipal. -Regidor de Hacienda -Regidor de	Secretaría de Desarrollo Social y Humano (SDSH)		
	Capacitación: Capacitar a los actores sociales relacionados con la infraestructura de servicios públicos para	Autoridades auxiliares. -Comité de caminos	-Presidente Municipal. -Sindico municipal. -Regidor de obras públicas. -Regidor de hacienda. -Regidor de educación	(SDSH)		-Universidad de la Sierra Sur (UNSI).

Plan Municipal de Desarrollo 2011- 2013

San Pedro el Alto Pochutla.

	<p>Infraestructura: Implementar obras y proyectos que contribuyan al mejoramiento de las vías de comunicación.</p>	<ul style="list-style-type: none"> -Autoridades auxiliares. -Comité de obras publicas -Comité de caminos 	<ul style="list-style-type: none"> -Presidente Municipal. -Sindico municipal. -Regidor de obras públicas. -Suplentes. 	<ul style="list-style-type: none"> (SDSH) -CAO Secretaría de Finanzas. Módulos de Desarrollo Sustentable. 	<ul style="list-style-type: none"> -SEDESOL. -SCT -CAPUFE -CFE 	
--	--	---	---	---	--	--

Plan Municipal de Desarrollo 2011- 2013

San Pedro el Alto Pochutla.

4.34 PROGRAMA DE ACTIVIDADES Y SEGUIMIENTO

Línea estratégica: Mantenimiento e implementación de proyectos y obras que contribuyan al mejoramiento de las redes de comunicación, electrificación, sistema de agua potable y vivienda rural.

Proyecto 1: (FOMENTO): Que las regidurías correspondientes dentro del municipio establezcan convenios con las autoridades correspondientes para el cuidado de los servicios públicos.

Objetivo general: Fomentar el mantenimiento de los servicios públicos del municipio con el involucramiento de la comunidad en general.

OBJETIVOS ESPECIFICOS	METAS	ACTIVIDAD	RESPONSABLE	SEGUIMIENTO	PERIODO DE REALIZACION (AÑO)		
					2011	2012	2013
Establecer convenios con las instituciones correspondientes para el mantenimiento de los servicios públicos.	Convenio con la SCT Y CAO para mantenimiento de los caminos.	Que las autoridades correspondientes dentro del ayuntamiento establezcan convenios con la SCT y el CAO.	Presidente Municipal y cabildo municipal.	PROGRAMADO	X	X	X
				REALIZADO			
	Convenio con CFE para mantenimiento del alumbrado público.	Que las autoridades correspondientes dentro del ayuntamiento gestionen ante la CFE el mantenimiento del alumbrado público.	Presidente Municipal y cabildo municipal.	PROGRAMADO	X	X	X
				REALIZADO			
	Convenio con la Comisión Estatal del Agua, para mantenimiento del agua potable.	Celebración de convenios ente el comité del agua dentro del municipio y la Comisión Nacional del Agua. Organización dentro de la comunidad para el mantenimiento del agua dentro de la misma población.	-Presidente Municipal y cabildo municipal. -Comité del agua -Habitantes de la comunidad.	PROGRAMDO	X	X	X
				REALIZADO			

Plan Municipal de Desarrollo 2011- 2013

San Pedro el Alto Pochutla.

Proyecto 2: (ORGANIZACION): Creación de un comité de agencias y barrios, para la gestión de proyectos de beneficio colectivo, mediante mezclas de recursos con la autoridad municipal ante dependencias federales y estatales.

Objetivo general: Nombrar comités en las agencias y barrios, que tengan las capacidades para la gestión de proyectos para el beneficio de la comunidad en general.

OBJETIVOS ESPECIFICOS	METAS	ACTIVIDAD	RESPONSABLE	SEGUIMIENTO	PERIODO DE REALIZACION (AÑO)		
					2011	2012	2013
Nombrar comités de agencias y barrios, que contribuyan en la gestión de proyectos de beneficio colectivo, mediante mezclas de recursos con la autoridad municipal ante dependencias federales y estatales.	Formar comité de agua potable en el centro de la comunidad.	-Convocar a una asamblea a la población mayor de 18 años para nombramiento de comités.	Presidente Municipal y cabildo municipal.	ROGRAMADO	X	X	X
				REALIZADO			
		Reunión con comités para tomar acuerdos sobre la forma de trabajo y las funciones a realizar.	Presidente Municipal y cabildo municipal.	PROGRAMADO	X	X	X
				REALIZADO			
		Formación de comités.	-Presidente municipal y autoridades auxiliares.	PROGRAMDO	X	X	X
				REALIZADO			

Plan Municipal de Desarrollo 2011- 2013

San Pedro el Alto Pochutla.

Proyecto 3: (INFRAESTRUCTURA): Mejoramiento de las redes de comunicación, electrificación, sistema de agua potable y vivienda rural.

Objetivo general: Mejorar la infraestructura de vías de comunicación con la finalidad de prestar un mejor servicio a la población en general, con el propósito de lograr mejores condiciones de vida y principalmente evitar accidentes a los que están expuestos las personas por la falta de estos servicios públicos.

OBJETIVOS ESPECIFICOS	METAS	ACTIVIDAD	RESPONSABLE	SEGUIMIENTO	PERIODO DE REALIZACION (AÑO)		
					2011	2012	2013
-Mejorar los principales medios de comunicación. -Contar con medios de comunicación en todas las localidades de San Pedro el Alto.	Pavimentación y apertura de camino de la carretera federal a la iglesia 300 mts, (Agencia el Porvenir).	Acudir a las dependencias correspondientes para solicitar información acerca de apoyos para la apertura de caminos en municipios.	Presidente Municipal y regidor de obras.	PROGRAMADO REALIZADO	X	X	X
	Apertura de 1.5 km de la carretera Federal a Barrio Miramar Agencia el Porvenir).	Acudir a las dependencias correspondientes para la realización de la gestión.	Presidente Municipal y cabildo municipal.	PROGRAMADO REALIZADO	X	X	X
	Apertura de 4 km Tierra Blanca a Barrio Encino de la (Agencia el Porvenir).	Acudir a las dependencias correspondientes para solicitar información acerca de apoyos para la apertura de caminos en municipios.	-Presidente Municipal y cabildo municipal.	PROGRAMADO REALIZADO	X	X	X
	Ampliación y Pavimentación de San Pedro a Tierra Blanca (Tierra Blanca).	Organización del cabildo municipal para el establecimiento del recurso necesario para la realización de esta obra.	-Presidente Municipal y cabildo municipal.	PROGRAMADO REALIZADO	X	X	X

Plan Municipal de Desarrollo 2011- 2013

San Pedro el Alto Pochutla.

	Puente vehicular de Tierra Blanca al Porvenir de (Tierra Blanca).	Organización entre la autoridad municipal y las autoridades auxiliares para la realización de la solicitud de esta. -Elaborar expedientes y proyectos para la construcción de puentes.	-Presidente municipal y regidor de obras públicas y autoridades auxiliares.	PROGRAMADO REALIZADO	X	X	X
OBJETIVOS ESPECIFICOS	METAS	ACTIVIDAD	RESPONSABLE	SEGUIMIENTO	PERIODO DE REALIZACION (AÑO)		
					2011	2012	2013
	300 mts apertura y pavimentación de Barrio Mirasol A Lagunilla. (Lagunilla)	-Solicitar ante las instancias correspondientes la realización de esta obra y organización de comités de apoyo.	Cabildo Municipal y Agente Municipal.	PROGRAMADO REALIZADO	X	X	X
	-Ampliación y pavimentación entrada de San Mateo Piñas a lagunilla 1800 mts. (Lagunilla).	-Gestionar ante las instancias correspondientes la realización de esta obra. -Solicitar el apoyo de la autoridad municipal de San Mateo Piñas para la realización de esta obra.	-Presidente municipal. -Cabildo municipal.	PROGRAMADO REALIZADO	X	X	X
	Ampliación y pavimentación de la Lagunilla a Barrio ocotero 1.5 km. (Lagunilla).	Utilización de los recursos de las aportaciones de los diferentes ramos para la realización de esta obra. Realizar la gestión ante las autoridades correspondientes.	Presidente municipal y autoridades auxiliares.	PROGRAMADO REALIZADO	X	X	X

Plan Municipal de Desarrollo 2011- 2013

San Pedro el Alto Pochutla.

	Apertura de camino 4 km de Llano Flor a Barrio escondido (Llano Flor).	Acudir a las instancias correspondientes para solicitar el apoyo para la realización de esta obra. Solicitar ante el gobierno federal la realización de esta obra.	Presidente municipal y autoridades auxiliares.	PROGRAMADO <hr/> REALIZADO	X	X	X
	Apertura de 2 km de camino de del centro a rio cuil. 15 familias, Apertura de 2 km de camino de Loma canela a Llano Flor. (Loma canela).	Solicitar ante el gobierno del estado la realización de esta obra a través de las instituciones correspondientes. Tomar en cuenta las aportaciones de los diferentes ramos.	-Presidente municipal. -Cabildo municipal.	PROGRAMADO <hr/> REALIZADO	X	X	X

OBJETIVOS ESPECIFICOS	METAS	ACTIVIDAD	RESPONSABLE	SEGUIMIENTO	PERIODO DE REALIZACION (AÑO)		
					2011	2012	2013
	Pavimentación de Loma Canela a Malvarisco 5 km (Malvarisco)	Acudir a las instancias correspondientes para la solicitud de los recursos para la realización de esta obra pública.	Presidente municipal y autoridades auxiliares.	PROGRAMADO <hr/> REALIZADO	X	X	X
	Apertura de camino de Malvarisco a Loma Canela 3 km. (Malvarisco).	-Gestionar ante las instancias correspondientes la realización de esta obra.	-Presidente municipal. -Cabildo municipal.	PROGRAMADO <hr/> REALIZADO	X	X	X
	-Pavimentación de 2 km de casa de salud a la capilla (cerro de las nubes).	Gestionar ante las instituciones correspondientes el apoyo para la construcción de esta obra.	-Presidente municipal y autoridades auxiliares. -solicitar el apoyo de la comunidad.	PROGRAMADO <hr/> REALIZADO	X	X	X
	Apertura de camino de Malvarisco a Santiago la galera 6 km. (Malvarisco).	-Gestionar ante las instancias correspondientes la realización de esta obra.	Presidente municipal y autoridades auxiliares	PROGRAMADO <hr/> REALIZADO	X	X	X
	Introducción de la red y tanque de almacenamiento de agua Cerro de las nubes, San Pedro el Alto, Tierra Blanca.	Contemplanlo en el acta de priorización de obras y apoyo de los habitantes.	H.Cabildo Municipal	PROGRAMADO			
				REALIZADO			
	Red de agua entubada en barrió escondido, El Potrero Jazmín.	Contemplanlo en el acta de priorización de obras y apoyo de la SEDESOL.	H.Cabildo Municipal	PROGRAMADO			
				REALIZADO			

OBJETIVOS ESPECIFICOS	METAS	ACTIVIDAD	RESPONSABLE	SEGUIMIENTO	PERIODO DE REALIZACION (AÑO)		
					2011	2012	2013
	Introducción de la red de distribución para 7 viviendas de Río Encino, El Porvenir.	Acudir a las instancias correspondientes para la solicitud de los recursos para la realización de esta obra pública.	Presidente municipal y autoridades auxiliares.	PROGRAMADO <hr/> REALIZADO	X	X	X
	Conducción de la red de distribución de agua potable en llano Flor.	-Contemplantarlo en Acta de priorización de obras. -Entregar expediente en tiempo y forma a dependencias federales y estatales.	-Presidente municipal. -Cabildo municipal.	PROGRAMADO <hr/> REALIZADO	X	X	X
	Conducción y distribución 10 km de agua potable en Malvarisco.	Contemplantarlo en Acta de priorización de obras. -Entregar expediente en tiempo y forma a dependencias federales y estatales.	-Presidente municipal y autoridades auxiliares	PROGRAMADO <hr/> REALIZADO	X	X	X
	Mejoramiento de la red de distribución de agua potable de 8 km en Cerro de las Nubes.	- Contemplantarlo en Acta de priorización de obras. -Entregar expediente en tiempo y forma a dependencias federales y estatales.	Presidente municipal y autoridades auxiliares	PROGRAMADO <hr/> REALIZADO	X	X	X
	Mejoramiento de 15 km de agua potable en Loma Canela.	Contemplantarlo en el acta de priorización de obras y apoyo de los habitantes.	H.Cabildo Municipal	PROGRAMADO <hr/> REALIZADO	x	x	x
	Conducción de agua potable	Contemplantarlo en el acta de priorización de obras y apoyo	H.Cabildo Municipal	PROGRAMADO	x	x	x

Plan Municipal de Desarrollo 2011- 2013

San Pedro el Alto Pochutla.

	en Barrio Mirasol, Cerro Canoa pertenece a Lagunilla.	de la SEDESOL.		REALIZADO			
--	---	----------------	--	-----------	--	--	--

OBJETIVOS ESPECIFICOS	METAS	ACTIVIDAD	RESPONSABLE	SEGUIMIENTO	PERIODO DE REALIZACION (AÑO)		
					2011	2012	2013
	Construcción de viviendas para San Pedro el Alto, Jazmín del Potrero, El Porvenir, Lagunilla, Llano Flor, Loma Canela, Malvarisco, Cerro de las Nubes y Tierra Blanca.	-Llevar solicitud y expediente a las dependencias Estatales y federales. -Solicitar apoyo a fundaciones. -Solicitar apoyo de Organizaciones sociales.	Presidente municipal y autoridades auxiliares.	PROGRAMADO <hr/> REALIZADO	X	X	X
	Mejoramiento de la vivienda para San Pedro el Alto.	Llevar solicitud y expediente a las dependencias Estatales y federales. -Solicitar apoyo a fundaciones. -Solicitar apoyo de Organizaciones sociales.	-Presidente municipal. -Cabildo municipal.	PROGRAMADO <hr/> REALIZADO	X	X	X
	Piso firme para las familias de San Pedro el Alto, Agencias y Barrios.	Llevar solicitud y expediente a las dependencias Estatales y federales. -Solicitar apoyo a fundaciones. -Solicitar apoyo de Organizaciones sociales.	-Presidente municipal y autoridades auxiliares	PROGRAMADO <hr/> REALIZADO	X	X	X

C A P I T U L O CINCO

DESARROLLO ECONÓMICO SUSTENTABLE.



5.1 POBLACIÓN ECONÓMICAMENTE ACTIVA Y NIVEL DE INGRESOS.

De los 3903 habitantes del municipio, el 26.13 % (1020) representan la población económicamente activa y el 38.17 % (1490) representa a la población económicamente inactiva. La población ocupada es de 953 y la desocupada es de 67

5.2 SECTOR PRIMARIO (AGRICULTURA).

5.2.1 GRANOS BÁSICOS (Maíz-frijol).

En San Pedro el Alto la actividad económica más importante es la producción de grano básico (maíz y frijol) con 850 hectáreas, y de café orgánico con 535 hectáreas. La actividad agrícola de San Pedro el Alto se desarrolla en terrenos con altas pendientes (50 – 60% de inclinación) y depende básicamente del temporal ya que por su ubicación geográfica no cuenta con fuentes de agua factibles para riego, puesto que los ríos pasan por niveles muy abajo de los terrenos de cultivo.

Cuadro 17. Principales cultivos agrícolas en San Pedro el Alto

Cultivo	Hectáreas	% de la superficie total
Agrícola	1385	20.77
Café	535	8.02
Maíz y frijol	850	12.75

Fuente: Censo agropecuario 2007 SAGARPA.

Según el Instituto Mexicano del Seguro Social Delegación Estatal en Oaxaca, Programa IMSS Oportunidades2011: 381 personas se dedican a la agricultura desglosado de la siguiente manera. Ver cuadro 18.

Cuadro 18. Numero de personas que se dedican a la agricultura.

LOCALIDAD	ACTIVIDAD AGRÍCOLA
SAN PEDRO EL ALTO	160
LOMA CANELA	56
EL PORVENIR	120
CERRO DE LAS NUBES	381

Fuente: Instituto Mexicano del Seguro Social Delegación Estatal en Oaxaca, Programa IMSS Oportunidades.

Las actividades económicas principales, en San Pedro el Alto están acompañadas de actividades complementarias para producir alimentos e ingresos adicionales como la producción de panela, hortalizas, flores y frutas; en pequeños huertos familiares.

San Pedro el Alto no es autosuficiente en la Producción de maíz debido al bajo rendimiento, que va de 680 kg/ha y no satisfacen la demanda del municipio. En Oaxaca se estima que el consumo por persona por año va de 244 a 266 kg, en San Pedro Hay una Población de 3903 y suponiendo un consumo de 244 kg por persona por año, obtenemos que se genera un consumo de 952.332 toneladas, y solo se producen 680 tonelada, por lo que se estima un déficit productivo de **272.33 toneladas**. Este déficit productivo lo absorbe las tiendas Diconsa, ubicadas en las siguientes comunidades: Cabecera Municipal, El Porvenir, El Potrero Jazmín, Loma Canela, Lagunilla, cerro de las nubes, Barrio Nuevo centro, Malvarisco y Los Naranjos de Esquipulas.

Cuadro 19. Abasto de maíz y frijol en San Pedro el Alto

Concepto	Maíz	Fríjol
Hectáreas cultivadas	850	858
Rendimiento (Ton/ha)	0,8	0.15
Producción total (toneladas)	680	127,5
Población: 3903 habitantes		
Consumo per cápita (kg/persona/año)	244	24
Consumo total (toneladas)	952,332 kg (952.332 ton)	93,672 kg(93,67ton)
Déficit (ton)	-272.33 ton	+ 33.83 ton

Fuente: Censo agropecuario 2007. Sagarpa.

Abasto de frijol

En Oaxaca se calcula que una persona consume entre 18 y 24 kg/ año, para San Pedro tomamos un consumo de 24 kg/ persona/año, por lo que se estima que no hay déficit productivo.

Cuadro 20. Costos de producción del sistema Maíz - Frijol.

ACTIVIDAD	UNIDA D DE	CANTID AD	PRECIO UNITARIO	TOTAL (\$)	ÉPOCA
Roza-tumba y Quema	Jornal	12	*80	960	Febrero-marzo
Siembra	Jornal	6	80	480	Mayo
Limpias (2)	Jornal	12	80	960	Junio y agosto
Fertilización (sulfato de amonio)	Jornal	12	80	960	Agosto
Pizca	Jornal	6	80	480	Enero-Febrero
Desgranado	Jornal	2	80	150	Abril
Total		50		40	

Fuente: Taller diagnóstico participativo 2011.

*El pago de jornal para el trabajo en campo es de **\$80,00pesos**

Cuadro 21. Rentabilidad del sistema Maíz - frijol

	Concepto	Costo (\$)
Ingresos	Sistema Maíz – frijol	
	Ingreso por maíz	2800,00
	Ingreso por frijol	1500,00
	Ingreso calabaza	500.00
	Otros ingresos	500.00
Total		5300.00
Costo de Producción		
	Fertilizantes	3000.00
	Mano de obra	4000.00
Total		7000.00
Utilidad bruta		-\$1700.00

Fuente: Diagnostico participativo 2011.

Analizando económicamente el sistema maíz – frijol no es rentable, pues resulta un saldo negativo, es decir que no hay utilidad positiva, sin embargo las personas se dedican a la agricultura por que ahorran parte de sus gastos para la compra del maíz y si la compran es en menor cantidad, la mano de obra es familiar.

5.2.2 Café orgánico

El Municipio de San Pedro el Alto cuenta con 433 productores de café orgánico, ocupando una superficie de 535 hectáreas, con un rendimiento de 0.138, con una producción de 73.83 toneladas.

Cuadro 22. Datos relevantes del café orgánico.

Actividad	No. De productores	Superficie (Has)	Rendimiento (ton/has)	Producción (ton)	Unidad de medida	Precio (\$)	Valor de la Producción
Café Orgánico	433	535	0,138	73,83	ton	25043,47	1848959,39

Fuente: 1) Censo agropecuario 2010. Sagarpa, 2) comercializadora de café "la Trinidad"

El cultivo de café se encuentra bajo sombra y asociado con frutales como: naranja, plátano, guanaba, y algunos árboles maderables.

El cultivo de plátano no se maneja como tal ya que se encuentra asociado con el café, sin embargo incide económicamente en la vida del campesino ya que aporta una economía adicional, pequeña pero permanente durante todo el año.

Cuadro 23. Costos de producción del café orgánico de San Pedro el Alto

Actividad	Unidad de medida	Cantidad	Precio unitario	total	Época
Manejo de sombra y podas de mantenimiento	Jornal	10	*80	800	Febrero – Marzo
Limpias(2)	Jornal	8	80	640	Junio y Octubre
Corte	Lata	**60	30		Octubre – Diciembre
Beneficio	Jornal	4	80	320	Noviembre-Diciembre
Inversión total			total		

Fuente: Información básica de la organización "la Trinidad" comercializadora de café orgánico

*El costo promedio por jornal manejado en san Pedro es de \$80.00.

**Se tomó como referencia que 20 latas (19lt) se necesitan para obtener un quintal (Qq) de café pergamino, y la producción promedio por hectárea es de 3 quintal (Qq).

La comercialización y exportación de café orgánico se realiza a través de la Organización "La Trinidad" que tiene su sede en los naranjos, mediante el criterio de precio justo, el Quintal de 46 Kg. alcanza un precio de **\$1152.00** pesos.

Cuadro 24. Rentabilidad del sistema producto café

	Concepto	Cantidad	Total
Ingresos	Ingreso por venta de café pergamino	3 quintales (Qq) (\$1152.00/Qq)	3456.00
Total			3456.00
Costo de Producción	Mano de obra		3560.00
Total			3560.00
Utilidad bruta			-104.00

Fuente: Fuente: Información básica de la organización “la Trinidad” comercializadora de café orgánico.

El Precio de café en los últimos años ha sido bueno teóricamente, sin embargo no representa realmente un buen ingreso familiar puesto que de 1989 al 2008 el rendimiento por hectárea ha caído considerablemente de 8 o 9 quintales a un promedio de 3 quintales por hectárea.

De acuerdo al estudio de rentabilidad, en el café no hay utilidad positiva pues hay una pérdida de 104.00 pesos, sin embargo el sistema se mantiene porque la mano de obra es familiar y los productores que aun conservan su café se solventan económicamente con otros productos como: plátano, guanaba y naranja que se encuentran en las mismas parcelas.

5.2.3 Sistema producción plátano

La producción de plátano se maneja como el policultivo asociado con café y se encuentra disperso el 530 hectáreas de café, principalmente se desarrolla a una altura menor de 1200 m.s.n.m.

5.3 POTENCIAL Y ALTERNATIVAS ECONÓMICAS.

5.3.1 Cultivo del Amaranto intercalado en el sistema Maíz - frijol

Una alternativa es incluir el amaranto en asociación con el maíz, ya que es adaptable a diferentes climas y tipos de suelo, además que tiene propiedades nutritivas de calidad, por ejemplo: altas cantidades de hierro para disminuir la anemia durante el embarazo y lactancia, además genera excelentes ingresos ya que su precio (10.00 pesos/kg) es mas alto que el de otros granos, por otra parte también permite crear fuentes de empleo al crear pequeñas cooperativas para el procesado del producto.

5.3.2 Producción de caña para la fabricación de panela.

Hoy en día es un sistema poco practicado, pues a nivel municipal solo hay 6 productores que trabajan un total 3 hectáreas, el destino de la producción es para autoconsumo.

5.3.3 Producción de hortalizas en invernadero

En el municipio de San Pedro se localizan dos naves de invernadero de 300m² cada uno, una en Lagunilla y otra en El Porvenir, y están funcionando, actualmente se dedican a la producción de jitomate un modulo envía su producto (5 toneladas) de primera calidad a la ciudad de Oaxaca y los de segunda calidad los destinan al consumo local, Los de la segunda nave abastece el mercado regional.

En un espacio de 600m² de invernaderos se autoemplean un total de 14 personas, que representan al1% de la Población económicamente activa. La producción de hortalizas en invernadero permite la creación de empleos, producción de alimentos, para el abasto familiar y local, también permite la generación de ingresos para satisfacer otras necesidades. Normalmente la mujer no ha sido considerada dentro de la Población económicamente Activa, sin embargo fomentar la horticultura protegida les permite participar tanto en la gestión como la ejecución de los proyectos convirtiéndose en elementos muy importantes en el desarrollo económico de la población.

En San Pedro el Alto la producción de hortalizas no es significativa, ya que no hay agua para riego para el establecimiento de hortalizas en sistemas extensivos, Por lo que la alternativa es la producción en espacios protegidos y estratégicos, con sistemas tecnificados de riego para eficientizar el uso del agua.

5.3.4 Cría de peces

La cría de peces se desarrolla solo en las comunidades donde hay fuentes de agua que por falta de tecnificación no se tiene acceso para su uso sustentable (Llano Flor, El Potrero Jazmín y el Porvenir). Existen dos centros de producción de trucha Arcoiris en el Porvenir.

5.3.5 Aprovechamiento de la flora para la producción de miel

La flora existente en el territorio de San Pedro el Alto presenta un potencial para la producción de miel, pues la diversidad florística es abundante y no ha sido explorada.

5.3.6 Manejo de los recursos forestales.

San Pedro el Alto cuenta con 1394 hectáreas forestales con especies no maderables, que con el vivero tecnificado se puede convertir a largo plazo en zona forestal maderable, de la misma manera cuenta con 1381 hectáreas de agostadero, en las cuales también podría ser parte del área maderable en el futuro.

5.4 SECTOR SECUNDARIO

5.4.1 Construcción

Existe en la comunidad albañiles que se dedican a la construcción de obras de manera eventual es decir, trabajan por su propia cuenta. La comunidad en si no se dedica a la construcción.

5.5 SECTOR TERCIARIO

El Municipio de San Pedro el Alto cuenta con tiendas de abarrotes y verduras, comedores, camionetas de servicio mixto, telefonía rural con tres líneas, en la localidad de San Pedro el Alto 19 personas son comerciantes, en Loma Canela 2, en el porvenir 4 y cerro de las nubes 1 lo que conforma un total de 26 personas según el Instituto Mexicano del Seguro Social Delegación Estatal en Oaxaca, Programa IMSS Oportunidades 2011.

5.6 PROBLEMA QUE ADVIERTEN LOS ACTORES DEL APARTADO DESARROLLO ECONÓMICO SUSTENTABLE.

Baja rentabilidad en las cadenas productivas existentes en el Municipio. Los sistemas productos: café, maíz y frijol económicamente no son rentables bajo un sistema convencional, lo que provoca desinterés de inversión de trabajo y esfuerzos de los productores, generando un desabasto de productos alimenticios básicos (granos básicos,

frutas y verduras) para el consumo de la población.

5.7 ÁRBOL DE PROBLEMAS.

El problema detectado en este apartado es la deficiencia en las cadenas productivas del municipio de San Pedro el Alto.

Cuadro 25. Árbol de problemas deficiencia en las cadenas productivas del municipio de San Pedro el Alto.

CAUSA	EFECTO
No se cuenta con asesoría técnica y capacitación para los cultivos presentes en el Municipio.	Bajos rendimientos productivos por superficie trabajada
Infertilidad de los suelos.	Baja calidad de los productos
La ubicación geográfica impide el desarrollo de cultivos agrícolas bajo el sistema de riego.	No se cuenta con sistemas de riego para los cultivos.
Utilización de insumos agrícolas industrializados en cultivo de maíz y frijol	Altos costos de producción
Escasez de recursos económicos para la inversión de proyectos productivos.	Falta de diversificación de cultivos

5.8 ÁRBOL DE SOLUCIONES

Solución estratégica: Diversificación de actividades económicas productivas en el Municipio.

Cuadro 26. Árbol de soluciones deficiencia en las cadenas productivas del Municipio de San Pedro el Alto.

CONJUNTO DE SOLUCIONES	CONDICIÓN POSITIVA A FUTURO
Implementar asesorías técnicas y capacitaciones a los productores para los cultivos presentes en el Municipio.	Altos rendimientos productivos por superficie trabajada.
Realizar cursos de análisis de suelos para identificar suelos fértiles para los cultivos.	Calidad en los productos producidos.
Fomentar la captación de agua de lluvia para el riego de los cultivos y plantaciones de frutales.	Agua suficiente para los sistemas de riego.
Utilización de abonos orgánicos para los cultivos a través de compostas, lombricultura e incineración de basura.	Bajos costos de producción.
Gestión de recursos económicos y técnicos para la implementación de proyectos productivos.	Variedad de cultivos en el Municipio.

5.9 MATRIZ DE SOLUCIONES ESTRATÉGICAS DIVERSIFICACIÓN DE ACTIVIDADES ECONÓMICAS EN EL MUNICIPIO.

Solución Estratégica	Resuelve o ataca varios problemas ¿Cuáles?	¿Los recursos Para hacerlo están bajo nuestro control?	¿Quiénes están de Acuerdo en hacerlo?	¿En cuánto tiempo Lo logramos?	¿Qué riesgos Corremos al no hacerlo?	¿Quiénes se van a beneficiar?
Diversificación de actividades económicas en el municipio.	No se cuenta con asesoría técnica y capacitación para los cultivos presentes en el Municipio.	si la autoridad municipal tiene la facultad de gestionar los proyectos productivos.	Autoridad municipal Agentes municipales Representantes de comunidades. Productores	3 años para la implementación de proyectos productivos. 2 años para impartir capacitaciones y asesoría técnica a los productores de los cultivos.	Bajos rendimientos productivos por superficie trabajada. Baja calidad de los productos. No se cuenta con sistemas de riego para los cultivos. Altos costos de producción. Falta de diversificación de cultivos	Productores en general.
	Infertilidad de los suelos.					
	La ubicación geográfica impide el desarrollo de cultivos agrícolas bajo el					
	Utilización de insumos agrícolas					
	Escasez de recursos económicos para la inversión de proyectos productivos.					

5.10 LINEA DE ACCIÓN Y CUADRO DE PROYECTO ESTRATEGICO

LINEA ESTRATEGICA	LINEA DE ACCION	OBJETIVO GENERAL	OBJETIVOS ESPECIFICOS	PROYECTOS Y/O RESULTADOS
<p>Existen fuentes de empleo dentro de la población a través del trabajo en equipo para el establecimiento de proyectos productivos, creación de microempresas y obras.</p>	<p>Infraestructura productiva.</p>	<p>Aumentar las Actividades productivas de acuerdo al potencial territorial de San Pedro el Alto, para la creación de fuentes de empleos e ingresos para el mejoramiento de la calidad de vida de los habitantes.</p>	<p>Fomento: Establecer convenios con dependencias federales, estatales e institucionales educativas que contribuyan al mejoramiento del desarrollo de la Población económicamente activa para formar grupos de trabajo de las cadenas productivas principales del municipio, así como también para poner en marcha capacitaciones que mejoren las habilidades de la población.</p> <p>Organización: Organizar a la</p>	<p>-Convenio con la Universidad de la Sierra Sur para contar con jóvenes prestadores de servicio social para desarrollar capacidades diferentes.</p> <p>-Convenio con la SEMARNAT, SEDESOL y otras instituciones que ofrecen apoyo de empleos temporales.</p> <p>-Convenio con ICAPET para impartir capacitaciones a jóvenes, adultos y amas de casa para el desarrollo de capacidades.</p> <p>-Integrar grupo de productores de maíz y frijol para trabajar en equipo.</p> <p>-Integrar grupo de productores de café para trabajar en equipo.</p> <p>-Integrar grupos de personas interesadas en la creación de microempresas y capacitación en grupo.</p> <p>-Crear una comisión de gestión y seguimiento de proyectos productivos.</p> <p>-Constituir legalmente a productores de café.</p>

Plan Municipal de Desarrollo 2011- 2013

San Pedro el Alto Pochutla.

			<p>Capacitación: Implementar programas de capacitación para lograr el desarrollo de capacidades de las personas económicamente activas del municipio.</p>	<ul style="list-style-type: none"> -Un curso y capacitación sobre el manejo del cultivo del café. -Capacitación sobre manejo integrado de plagas y enfermedades del cultivo de maíz y frijol. -Capacitación de agricultura orgánica. -Curso de capacitación para proyecto de panadería. -Capacitación para elaboración de alimentos procesados (chorizo, jamón). -Capacitación sobre peluquería y belleza. -Curso de computación a los jóvenes. -Capacitación para el cultivo de hongos Z. -Solicitar cursos de capacitación en diferentes oficios, tales como: carpintería, panadería, sastrería, balconería, y electricidad.
--	--	--	--	---

5.10 LÍNEAS DE ACCIÓN Y CUADRO DE PROYECTOS ESTRATÉGICOS

LINEA	LINEA DE ACCION	OBJETIVO GENERAL	OBJETIVOS	PROYECTOS Y/O RESULTADOS
<p>Existen fuentes de empleo dentro de la población a través del trabajo en equipo para el Establecimiento de proyectos productivos, creación de microempresas y obras.</p>	<p>Infraestructura productiva.</p>	<p>Aumentar las Actividades productivas de acuerdo al potencial territorial de San Pedro el Alto, para la creación de fuentes de empleos e ingresos para el mejoramiento de la calidad de vida de los habitantes.</p>	<p>Infraestructura: Establecer infraestructura y tecnificado que contribuya al mejoramiento de la producción de las principales cadenas productivas del municipio.</p>	<p>-Proyecto de arboles frutales de manzana, durazno, pera, cereza y chabacano para San Pedro el Alto.</p> <p>-Proyecto de plantación de aguacate hass y flores a cielo abierto. San Pedro el Alto.</p> <p>-Infraestructura y equipo para proyecto Farmacia, Rosticería, Panadería, Carnicería, Zapatería, Estética, Tortillería, Balconería, cafetería y costura. San Pedro el Alto. Jazmín del Potrero, Lagunilla, El Porvenir, Malvarisco, Loma Canela, Tierra Blanca, Cerro de las nubes y Llano Flor.</p> <p>-Proyecto de arboles frutales. Caña, Naranja, limones. Jazmín del Potrero.</p> <p>-Proyecto de Aves de postura, Hortalizas, cría de borregos, Invernadero de tomate. Jazmín del Potrero.</p> <p>-Servicio de taxis de San Pedro el Alto a Miahuatlán de Porfirio Díaz. Y a Pochutla.</p> <p>-Equipo para dar valor agregado al café en las localidades de Jazmín del Potrero, Lagunilla, El Porvenir, Malvarisco, Loma Canela, Tierra Blanca, y Llano Flor.</p> <p>-Equipo para Tractor Agrícola y una desgranadora de maíz en el Malvarisco y Jazmín del Potero.</p>

5.11 INVOLUCRADOS EN LA GESTION DEL PLAN.

LINEA ESTRATEGICA	OBJETIVOS ESPECIFICOS	INVOLUCRADOS DE LA COMUNIDAD	INVOLUCRADOS DEL SECTOR PUBLICO			INVOLUCRADOS DE SECTOR PRIVADO
			DEP. MUNICIPALES	DEP-ESTATALES	DEP. FEDERALES	
Existen fuentes de empleo dentro de la población a través del trabajo en equipo para el establecimiento de proyectos productivos, creación de microempresas y obras.	Fomento: Establecer convenios con dependencias federales, estatales e instituciones educativas que contribuyan al mejoramiento del desarrollo de capacidades de las personas económicamente	Jóvenes del municipio, mujeres y Hombres mayores de edad.	-Presidente Municipal. -Regidor de obras.	ICAPET	SEDESOL SEMARNAT STYPS	-Universidad de la Sierra Sur (UNISIS). -Instituto Tecnológico de Oaxaca. (ITAO).
	Organización: Organizar a la Población económicamente activa para formar grupos de trabajo de las cadenas productivas principales del municipio, así como también para poner en marcha capacitaciones que mejoren las habilidades de la población.	-Productores de maíz y frijol. -Productores de café. -Amas de casa. -Estudiantes del nivel medio	-Presidente Municipal. -Regidor de obras -Sindico Municipal. -Regidor de Hacienda -Regidor de	ICAPET SEDAFP	SAGARPA SEDESOL	
	Capacitación: Implementar programas de capacitación para lograr el desarrollo de capacidades de las personas económicamente activas del municipio	Productores de maíz y frijol. -Productores de café. -Amas de casa y jóvenes.	-Presidente Municipal. Y representantes de cada uno de las agencias.	ICAPET / SEE	SAGARPA STYPS	-Escuelas de nivel superior y medio superior. -Instituto Tecnológico de los Valles

Plan Municipal de Desarrollo 2011- 2013

San Pedro el Alto Pochutla.

	<p>Infraestructura: Establecer infraestructura y equipo tecnificado que contribuya al mejoramiento de la producción de las principales cadenas productivas del municipio.</p>	<p>Productores de maíz y frijol. -Productores de café. -Amas de casa jóvenes. -Estudiantes del nivel medio superior.</p>	<p>-Presidente Municipal. -Regidor de obras -Sindico Municipal. -Regidor de Hacienda -Regidor de Educación. -suplentes</p>	<p>-SEDAF -CEA Secretaría de Finanzas Modulo de Desarrollo sustentable.</p>	<p>-SAGARPA -SEDESOL - SRA</p>	
--	--	---	---	--	--	--

Plan Municipal de Desarrollo 2011- 2013

San Pedro el Alto Pochutla.

5.12 PROGRAMA DE ACTIVIDADES Y SEGUIMIENTO

Línea estratégica: Existen fuentes de empleo dentro de la población a través del trabajo en equipo para el establecimiento de proyectos productivos, creación de microempresas y obras.

Proyecto 1: (FOMENTO): Establecer convenios con dependencias federales, estatales e instituciones educativas que contribuyan al mejoramiento del desarrollo de capacidades de las personas económicamente activas de la población.

Objetivo General: Establecer programas de capacitación en la población contando con el apoyo de dependencias gubernamentales que ofrezcan este tipo de apoyo.

OBJETIVOS ESPECIFICOS	METAS	ACTIVIDAD	RESPONSABLE	SEGUIMIENTO	PERIODO DE REALIZACION (AÑO)		
					2011	2012	2013
-Contar con un convenio con el ICAPET Y SEE para apoyar a un programa de	Convenio con la Universidad de la Sierra Sur para contar con jóvenes prestadores de servicio social para desarrollar capacidades diferentes.	-Visitar el ICAPET, la UNSIS, SEMARNAT, SEE y tecnológico entre otras dependencias para conocer los términos de establecimientos de convenios de capacitación.	Presidente Municipal y autoridades auxiliares	PROGRAMADO	X	X	X
				REALIZADO			
Capacitaciones para el municipio. -Conocer instituciones educativas que apoyan con capacitaciones y establecer convenios con ellos.	Convenio con la SEMARNAT, SEDESOL y otras instituciones que ofrecen apoyo de empleos	-Reunir los requisitos y expedientes que solicitan las dependencias visitadas.	Presidente municipal Autoridades auxiliares.	PROGRAMADO	X	X	X
				REALIZADO			
	Convenio con ICAPET para impartir capacitaciones a jóvenes, adultos y amas de casa para el desarrollo de capacidades.	-Establecer convenios con las dependencias federales, estatales e instituciones educativas que ofrecen capacitación.	Presidente municipal y autoridades auxiliares	PROGRAMADO	X	X	X
				REALIZADO			

Plan Municipal de Desarrollo 2011- 2013

San Pedro el Alto Pochutla.

Proyecto 2: (ORGANIZACION): Organizar a la población económicamente activa para formar y establecer grupos de productores de las cadenas productivas principales del municipio, así como también para poner en marcha capacitaciones que mejoren las habilidades de la población.

Objetivo General: Lograr la organización de la población económicamente activa para buscar apoyo de dependencias gubernamentales con la finalidad de generar fuentes de autoempleo por grupos de trabajo.

OBJETIVOS ESPECIFICOS	METAS	ACTIVIDA D	RESPONSABLE	SEGUIMIENTO	PERIODO DE REALIZACION (AÑO)		
					2011	2012	2013
-Organizar a la PEA con la finalidad de formar grupos de trabajo que busquen mejorar la situación económica actual en la que se encuentran. -Organizar a los integrantes del municipio y del CMDRS para apoyar a los productores del municipio.	Constituir legalmente a productores de café.	Organizar a los productores de café para que se constituyan legalmente.	-Presidente municipal , autoridades auxiliares.	PROGRAMADO	X		
				REALIZADO			
	Integrar grupo de productores de maíz y frijol para trabajar en equipo.	Formar grupos de trabajo por localidades para solicitar proyectos enfocados al cultivo de maíz de riego.	-Integrantes del CMDRS	PROGRAMADO	X	X	
				REALIZADO			
	Integrar grupo de productores de café para trabajar en equipo.	Reunir a los productores de café para trabajar en equipo por localidades.	-Director de desarrollo rural.	PROGRAMADO	X	X	X
				REALIZADO			
	Integrar grupos de personas interesadas en la creación de microempresas y capacitación en grupo.	Organizar a las personas que tengan ideas de microempresas para consolidarse.	-Director de desarrollo rural.	PROGRAMADO	X	X	X
				REALIZADO			
	Crear una comisión de gestión y seguimiento de proyectos productivos.	Organizar a las personas de cada una de las localidades para formar una comisión que se encargue de la gestión y seguimiento de proyectos.	-Presidente municipal y encargado del Desarrollo Rural.	PROGRAMADO	X	X	X
				REALIZADO			

Plan Municipal de Desarrollo 2011- 2013

San Pedro el Alto Pochutla.

Proyecto 3: (CAPACITACION): Implementar programas de capacitación para lograr el desarrollo de capacidades de las personas económicamente activas del municipio.

Objetivo General: Establecer un programa de capacitaciones con dependencias estatales y/o federales que apoyen con desarrollo de capacidades para la generación de empleos y autoempleos en los municipios.

OBJETIVOS ESPECIFICOS	METAS	ACTIVIDAD	RESPONSABLE	SEGUIMIENTO	PERIODO DE REALIZACION (años)		
					2011	2012	2013
-Establecer programas de capacitación con el ICAPET y SES dentro del municipio.	Un curso y capacitación sobre el manejo del cultivo del café.	Buscar asesoría técnica a las diferentes dependencias para mejorar el cultivo.	Dirección de desarrollo rural y presidente municipal.	PROGRAMADO REALIZADO	X	X	X
	Capacitación sobre manejo integrado de plagas y enfermedades del cultivo de maíz y frijol.	Contratar a personal técnico en ICAPET, SAGARPA para solicitar capacitación.	Dirección de desarrollo rural y presidente municipal.	PROGRAMADO REALIZADO	X	X	X
-Contar con una DDR dentro del municipio	Capacitación de agricultura orgánica.	Contratar a personal técnico en ICAPET, SAGARPA para solicitar capacitación.	Dirección de desarrollo rural y presidente	PROGRAMADO REALIZADO	X	X	X
	Curso de capacitación para proyecto de panadería.	Solicitar capacitación a ICAPET para curso de panadería.	Dirección de desarrollo rural, capacitador	PROGRAMADO REALIZADO	X	X	X
capacitado y apto para trabajar por el DR.	Capacitación para elaboración de alimentos procesados (chorizo, jamón).	Solicitar capacitación a ICAPET para curso de alimentos.	Dirección de desarrollo rural, capacitador externo.	PROGRAMADO REALIZADO	X	X	X
	Capacitación sobre peluquería y belleza.	Solicitar capacitación a ICAPET para curso de peluquería y belleza.	Dirección de desarrollo rural, capacitador	PROGRAMADO REALIZADO	X	X	X
	Curso de computación a los jóvenes.	Solicitar capacitación a ICAPET para curso de computación.	Dirección de desarrollo rural, capacitador externo.	PROGRAMADO REALIZADO	X	X	X

Plan Municipal de Desarrollo 2011- 2013

San Pedro el Alto Pochutla.

	Capacitación para el cultivo de hongos Z.	Solicitar capacitación a ICAPET para curso de peluquería y belleza.	Dirección de desarrollo rural, capacitador externo.	PROGRAMADO	X	X	X
				REALIZADO			
	Solicita cursos de capacitación en diferentes oficios, tales como:	Solicitar capacitación a ICAPET para que imparte capacitación.	Asesor municipal	PROGRAMADO	X	X	X
				REALIZADO			

Proyecto 4: (INFRAESTRUCTURA): Establecer infraestructura y equipo técnico que contribuya al mejoramiento de la producción de las principales cadenas productivas del municipio.

Objetivo General: Realizar gestión ante dependencias federales y estatales que apoyen con financiamiento de proyectos productivos que sean viables dentro del municipio, con la finalidad de generar autoempleos con el grupo de productores.

OBJETIVOS ESPECIFICOS	METAS	ACTIVIDAD	RESPONSABLE	SEGUIMIENTO	PERIODO DE REALIZACION (AÑO)		
					2011	2012	2013
-Realizar gestiones para proyecto de arboles frutales y de servicios para el municipio.	Proyecto de arboles frutales de manzana, durazno, pera, cereza y chabacano para San Pedro el Alto.	Elaborar proyecto y solicitar lo a diferentes dependencias estatales y federales.	Presidente Municipal y autoridades auxiliares	PROGRAMADO	X	X	X
				REALIZADO			
-Contar con equipo y maquinaria para los	Proyecto de plantación de aguacate hass y flores a cielo abierto. San Pedro el Alto.	Elaborar proyecto y solicitarlo a SAGARPA, SE Y CDI.	Presidente municipal y Autoridades auxiliares.	PROGRAMADO		X	X
				REALIZADO			
	Infraestructura y equipo para	Elaborar proyecto y	Encargado de	PROGRAMADO		X	X

productores que se dedican a producir un bien o servicio.	proyecto Farmacia, Rosticería, Panadería, Carnicería, Zapatería, Estética, Tortillería, Balconería, cafetería y costura. San Pedro el Alto. Jazmín del Potrero, Lagunilla, El Porvenir, Malvarisco, Loma Canela, Tierra Blanca, Cerro de las nubes y Llano Flor.	solicitarlo a SAGARPA, SE Y CDI.	desarrollo Rural y Presidente Municipal.	REALIZADO			
	Proyecto de arboles frutales. Caña, Naranja, limones. Jazmín del Potrero.	Elaborar proyecto y solicitarlo a SAGARPA, SE Y CDI.	Representante de la agencia y encargado del desarrollo Rural.	PROGRAMADO REALIZAR		X	X

OBJETIVOS ESPECIFICOS	METAS	ACTIVIDAD	RESPONSABLE	SEGUIMIENTO	PERIODO DE REALIZACION (AÑO)		
					2011	2012	2013
-Realizar gestiones para proyecto de arboles frutales y de servicios para el municipio.	Proyecto de Aves de postura, Hortalizas, cría de borregos, Invernadero de tomate. Jazmín del Potrero.	Formar grupos de trabajo y elaborar proyecto para solicitarlo a SEDESOL, SE, SAGARPA Y CDI.	Presidente Municipal y autoridades auxiliares	PROGRAMADO		X	X
				REALIZADO			
-Contar con equipo y maquinaria para los productores que se	Servicio de taxis de San Pedro el Alto a Miahuatlán de Porfirio Díaz. Y a Pochutla.	Elaborar proyecto y solicitarlo a SAGARPA, SE Y CDI.	Presidente municipal y Autoridades auxiliares.	PROGRAMADO		X	X
				REALIZADO			
	Equipo para dar valor agregado	Elaborar proyecto y	Encargado de	PROGRAMADO		X	X

dedican a producir un bien o servicio.	al café en las localidades de Jazmín del Potrero, Lagunilla, El Porvenir, Malvarisco, Loma Canela, Tierra Blanca, y Llano Flor.	solicitarlo a SEDESOL, SAGARPA, SE Y CDI.	desarrollo Rural y Presidente Municipal.	REALIZADO			
	Equipo para Tractor Agrícola y una desgranadora de maíz en el Malvarisco y Jazmín del Potero.	Elaborar proyecto y solicitarlo a SAGARPA.	Representante de la agencia y encargado del desarrollo Rural.	PROGRAMADO		X	X
				REALIZAR			

C A P I T U L O VI

GOBIERNO HONESTO Y DE RESULTADOS.



6.1 ELECCIONES MUNICIPALES

En el aspecto político San Pedro el Alto, se ha caracterizado por ser un Municipio en donde ha prevalecido el Sistema de “Usos y Costumbres”, para elegir principalmente Autoridades Municipales, Autoridades Agrarias (Bienes Comunales), agentes municipales, representantes municipales, Comité de padres de familia de los centros educativos, Comité del programa Oportunidades, comité de salud y comité del templo católico, comité del agua potable, entre otros.

6.2 ORGANIZACIÓN MUNICIPAL

El Honorable Ayuntamiento esta integrado por el Presidente Municipal, Sindico Municipal, Cinco regidores (Hacienda, de Obras, Educación y de Salud, y cada uno con sus respectivos Suplentes, como apoyo se cuenta con empleados: un secretario, tesorero, y encargado del centro de cómputo, presidenta del DIF y Promotores de Educación para Adultos.

Para la ejecución de obras públicas el Ayuntamiento contrata constructoras externas y para el desarrollo de funciones operativas, se cuenta con: comités de festejos, deporte, salud, educación y del templo católico. Para garantizar la seguridad pública se cuenta con la policía municipal, integrada por un teniente y 11 auxiliares.

Cuadro 27. Integrantes del Cabildo Municipal y auxiliares

NOMBRE	CARGO
C. José Cafaso Jacinto Pacheco	Presidente Municipal
C. Gualterio Hernández Juárez	Sindico Municipal
C. Gilberto López Ortiz	Regidor de Obras
C. Francisco Hernández Martínez	Regidor de Hacienda
C. Pedro López Pérez	Regidor de Educación
C. José Santos López	Regidor de Salud
C. Salvador Hernández Cortes	Tesorero Municipal
C. Gilberto Santos Hernández	Secretario Municipal

C. Conrado Martínez García	Contralor Social
C. Pánfilo Matuz García	Agente Municipal de El Potrero el Jazmín
C. Antonio Hernández Santos	Agente de Policía Llano Flor
C. José Pérez Juárez	Agente de Policía de Tierra Blanca
C. Daniel Hernández Juárez	Ranchería Loma Canela
C. Oscar Nicasio López Hernández	Ranchería Malvarisco
C. Jorge Martínez García	Ranchería el Porvenir
C. Antonio Pérez Santos	Ranchería Lagunilla
C. Apolinar López Santos	Barrio Cerro de las Nubes

Fuente. Datos proporcionados por la autoridad Municipal 2011-2013.

En lo que respecta a las comunidades, cada una de ellas tiene un representante que depende de la categoría política o administrativa: Agente Municipales, representantes Municipales y representantes de barrios, también cuentan con comités de padres de familia de cada escuela, de salud y de festejos.

Organización de la administración municipal

El congreso del estado a través del diario oficial del 19 de Enero del 2006 reconoce con categoría política y administrativa a las siguientes localidades. Ver cuadro 66.

Cuadro 28. Categoría política y administrativa de las localidades

Nombre	Categoría política	Categoría
San Pedro el Alto	Pueblo	Municipio
El Potrero Jazmín	Congregación	Agencia de Policía
Llano Flor	Congregación	Agencia de Policía
Tierra Blanca	Congregación	Agencia de Policía

Fuente: Diario oficial del estado, 19 de Enero del 2006

El congreso solo reconoce a tres agencias de policía, sin embargo el municipio cuenta con una organización y estructura interna para una mejor coordinación en el desempeño de la funciones de los servidores públicos a nivel municipal.

Cuadro 29. Organización interna del municipio

Nombre	Categoría
San Pedro el Alto	Cabecera Municipal
El Potrero Jazmín	Agencia de Policía
Llano Flor	Agencia de Policía
Tierra Blanca	Agencia de Policía
Malvavisco	Representación Municipal
Lagunilla	Representación Municipal
El Porvenir	Representación Municipal
Loma Canela	Representación Municipal

Fuente: Información básica de autoridades municipales 2011.

6.3 DELIMITACION DE FUNCIONES Y RESPONSABILIDADES

Funciones del presidente Municipal

- Presidir y dirigir las sesiones del ayuntamiento;
- Ejecutar los acuerdos del ayuntamiento e informar su cumplimiento;
- Convocar a sesiones ordinarias y extraordinarias a los integrantes del ayuntamiento;
- Proponer al ayuntamiento el nombramiento del Coordinador Municipal de Derechos Humanos, considerando preferentemente para ello, a los integrantes de la Comisión de Planeación para el Desarrollo Municipal y a los integrantes de los Consejos de Participación Ciudadana;
- Verificar que la recaudación de las contribuciones y demás ingresos propios del municipio se realicen conforme a las disposiciones legales aplicables;
- Vigilar la correcta inversión de los fondos públicos;
- Supervisar la administración, registro, control, uso, mantenimiento y conservación adecuados de los bienes del municipio.

El síndico municipal

Tendrá a su cargo la procuración y defensa de los derechos e intereses del municipio, en especial los de carácter patrimonial y la función de contraloría interna, la que, en su caso, ejercerán conjuntamente con el órgano de control y evaluación que al efecto establezcan los ayuntamientos.

Regidores

- Son atribuciones de los regidores, las siguientes:
- Asistir puntualmente a las sesiones que celebre el ayuntamiento;
- Vigilar y atender el sector de la administración municipal que les sea encomendado por el ayuntamiento;
- Participar responsablemente en las comisiones conferidas por el ayuntamiento y aquéllas que le designe en forma concreta el presidente municipal;
- Proponer al ayuntamiento, alternativas de solución para la debida atención de los diferentes sectores de la administración municipal;
- Promover la participación ciudadana en apoyo a los programas que formule y apruebe el ayuntamiento.

Tesorero municipal

- Administrar la hacienda pública municipal, de conformidad con las disposiciones legales aplicables;
- Determinar, liquidar, recaudar, fiscalizar y administrar las contribuciones en los términos de los ordenamientos jurídicos aplicables y, en su caso, aplicar el procedimiento administrativo de ejecución en términos de las disposiciones aplicables;
- Imponer las sanciones administrativas que procedan por infracciones a las disposiciones fiscales;
- Llevar los registros contables, financieros y administrativos de los ingresos, egresos, e inventarios;
- Proporcionar oportunamente al ayuntamiento todos los datos o informes que sean necesarios para la formulación del Presupuesto de Egresos Municipales, vigilando que se ajuste a las disposiciones de esta Ley y otros ordenamientos aplicables;
- Presentar anualmente al ayuntamiento un informe de la situación contable financiera de la Tesorería Municipal;
- Diseñar y aprobar las formas oficiales de manifestaciones, avisos y declaraciones y demás documentos requeridos;

- Intervenir en la elaboración del programa financiero municipal;
- Elaborar y mantener actualizado el Padrón de Contribuyentes.

La Policía Municipal: Se encarga se mantener el orden en la comunidad y sancionar a aquellas personas que cometan algún delito administrativo.

6.4 SITUACIÓN DE LAS FINANZAS Y ADMINISTRACIÓN MUNICIPAL

6.4.1 Ingresos municipales de aportaciones federales y estatales

Son los porcentajes de la recaudación federal total, que las leyes estatales o federales conceden a los Municipios. Este concepto es de gran importancia para nuestro municipio, ya que representa una de sus principales fuentes de ingresos. En el periodo 2011 los recursos financieros de aportaciones federales y participaciones fueron de Pesos \$ 11,173,843.00.

Cuadro 30. Ingresos municipales de aportaciones federales y estatales

Ramo 33	FISM	FAFM	TOTAL
	\$9,366,460.00	\$1,807,383.00	\$11,173,843.00

Fuente: Periódico Oficial de la Federación 2011.

6.5 INFRAESTRUCTURA MUNICIPAL

Para el desarrollo de actividades y servicios el Municipio de San Pedro el Alto Cuenta con: Un Palacio Municipal, construido de dos plantas, en el cual se encuentran las oficinas de: Sindicatura municipal, Tesorería, secretaría, Presidencia, y regidurías, en este mismo edificio se encuentra la sala de juntas, centro de computo, oficina del DIF y Oficina del Instituto estatal de educación para adultos.

Para el desarrollo de actividades, el municipio cuenta con: una ambulancia, una camioneta de tres toneladas, un automóvil marca Nisan y una retroexcavadora que se describe a continuación.

Cuadro 31. Maquinaria y unidades propiedad de municipio.

Unidad	Uso	Condiciones
1 Camioneta de 3 toneladas	Para el traslado de servidores Públicos	En regulares condiciones
1 Retroexcavadora	Trabajos de la comunidad	Descompuesta
1 ambulancia	Traslado de enfermos	En buen estado
1 automóvil marca nisan	Para el traslado de servidores Públicos	Descompuesto
1 Autobús comunitario	Transporte de publico y traslado de estudiantes	En buena condiciones
1 Camioneta Blazer	Transporte deservidores publico	Descompuesta

Fuente: Entrevista al Cabildo, 2011.

6.6 TRANSPARENCIA Y RENDICIÓN DE CUENTAS.

La manera en que la población se entera de lo que pasa en la administración municipal, es decir que están haciendo las autoridades en cuanto a obras, que servicios prestan, en que programas pueden participar los ciudadanos, que recursos llegan al municipio y como se han gastado entre otras, es a través de asambleas generales, las cuales se realizan los días domingos de cada mes.

Las autoridades municipales informan a la ciudadanía a través de asamblea general que se realiza cada año donde se da informe detallado de cada una de las obras de infraestructura

6.7 PROBLEMA QUE ADVIERTEN LOS ACTORES DEL APARTADO GOBIERNO HONESTO Y DE RESULTADOS.

Deficiencia en la administración municipal, no se cuenta con el bando de policía y buen gobierno, ni reglamentos para la prestación de los servicios públicos municipales y desconocimiento de dependencias federales y estatales para la gestión de proyectos productivos y de infraestructura el cual no permite lograr mayores resultados y beneficios para la población.

6.8 ÁRBOL DE PROBLEMAS

El problema detectado en este apartado es: Deficiencia en la administración Municipal.

Cuadro 32. Árbol de problemas deficiencia en la administración Municipal

CAUSA	EFEECTO
No hay participación de los Ciudadanos en la priorización de obras asambleas.	Obras no prioritarias para la población.
Nivel bajo de educación del personal que labora en H. Ayuntamiento.	Mínimo conocimiento de las funciones de los puestos a ocupar.
Mal uso de los recursos económicos, que llegan al municipio.	Lento desarrollo del Municipio.
No se trabaja en equipo.	Desorganización para la realización de las actividades establecidas.
Desconocimiento de las instituciones que proporcionan capacitación a servidores públicos y para el establecimiento de reglamentos municipales.	Falta de reglamentos Municipales (bando de policía y buen gobierno, protección de civil, y de los servicios públicos Municipales.
Desconocimiento de las dependencias para la gestión de proyectos productivos y de infraestructura.	No se gestionan proyectos productivos, ni mezclas de Recursos para los proyectos de infraestructura.

6.9 ÁRBOL DE SOLUCIONES

Solución estratégica: Eficiente Administración Municipal.

Cuadro 33. Árbol de problemas deficiencia en la administración Municipal

CONJUNTO DE SOLUCIONES	CONDICIÓN POSITIVA A FUTURO
Participación de los Ciudadanos en la priorización de obras asambleas.	Obras no prioritarias para la población.
Contar con personal con estudios mínimos para ocupar los puestos en el Municipio.	Conocimiento de las funciones de los puestos a ocupar.
Uso eficiente de los recursos económicos, que llegan al municipio.	Mayor desarrollo del Municipio.
Trabajo en equipo.	Organización para la realización de las actividades establecidas.
Conocimiento de las instituciones que proporcionan capacitación a servidores públicos y para el establecimiento de reglamentos municipales.	Contar con reglamentos Municipales (bando de policía y buen gobierno, protección de civil, y de los servicios públicos Municipales.
Conocimiento de las dependencias para la gestión de proyectos productivos y de infraestructura.	Gestión de proyectos productivos, mezclas de recursos para los proyectos de infraestructura.

6.10 MATRIZ DE SOLUCIONES ESTRATEGICAS

Propuesta de solución proyecto estratégico	¿Resuelve o ataca varios problemas ¿Cuáles?	¿Los recursos para hacerlo están bajo nuestro control?	¿Estamos de acuerdo en realizarla? ¿Quiénes?	¿Cuánto tiempo tardaremos en lograrlo? ¿Cuántos años?	¿Qué riesgos o peligros corremos al hacerlo?	¿Qué riesgos o peligros corremos al no hacerlo?	¿Quiénes se van a beneficiar?
Capacidad administrativa y financiera	1.- La escasez de equipamiento administrativo 2.-Falta de planeación de las autoridades 3.- Mejor uso de los recursos asignados.	30% bajo nuestro control y 80% apoyo externo	H. Ayuntamiento CDSM	2 a 5 años	1.-Que no se cumpla con lo plasmado en este documento. 2.-Que las nuevas autoridades no le den el cuidado al equipo.	1.- Que el ayuntamiento siga sin contar con la infraestructura y equipamiento administrativo.	1. La autoridad que se encuentran en estos momentos y las nuevas autoridades. 2. H. Ayuntamiento

6.11 OBJETIVOS, ESTRATEGIAS Y LINEAS DE ACCION.

LINEA ESTRATEGICA	LINEA DE ACCION	OBJETIVO GENERAL	OBJETIVOS ESPECIFICOS	PROYECTOS Y/O RESULTADOS
Prestación de servicios públicos adecuados y completos a la población en general	Mejoramiento en la prestación de servicios.	Mejorar e implementar la prestación de servicios que benefician a la Población del San Pedro el Alto.	<p>Fomento: Establecer reglamentación municipal para regir la conducta de los ciudadanos dentro del municipio.</p>	<ul style="list-style-type: none"> -Un bando de policía y gobierno. -Un reglamento interno de las autoridades municipales y auxiliares sobre el desempeño de sus funciones durante el periodo de su servicio. -Un reglamento que establezca lineamientos del cuidado y Mantenimiento del alumbrado público. -Un reglamento sobre el uso adecuado de los espacios públicos.
			<p>Organización: Organizar a la Población para colaborar en la prestación de servicios en el municipio que contribuya</p>	<ul style="list-style-type: none"> -Formar un comité de seguridad pública. -Un comité de recolección y manejo adecuado de residuos sólidos. -Un regidor de seguridad pública.
			<p>Capacitación: Capacitar a las Autoridades municipales, auxiliares y al personal que labora dentro del municipio para mejorar el desempeño dentro del municipio que permita ofrecer mejores servicios a la población.</p>	<ul style="list-style-type: none"> -Una capacitación anual a las autoridades municipales y auxiliares sobre la prestación de servicios públicos y sus funciones. -Una capacitación anual a las autoridades municipales y auxiliares sobre gestión ante diferentes dependencias federales y estatales. -Una capacitación sobre como generar ingresos propios

LINEA ESTRATEGICA	LINEA DE ACCION	OBJETIVO GENERAL	OBJETIVOS ESPECIFICOS	PROYECTOS Y/O RESULTADOS
<p>Prestación de servicios públicos adecuados y completos a la población en general, a través de la adquisición de bienes muebles e inmuebles.</p>	<p>Mejoramiento en la prestación de servicios.</p>	<p>Mejorar e implementar prestación de servicios que beneficien a la Población de San Pedro el Alto.</p>	<p>Infraestructura: Adquirir bienes muebles e inmuebles para mejorar la prestación de servicios e implementar nuevos servicios que hasta la fecha no se han puesto en marcha por falta de infraestructura.</p>	<p>-Un terreno que sea destinado para basurero municipal. -Construcción de un relleno sanitario. -Construcción de gradas y techo de la cancha municipal. Con anexos. -Pavimentación de espacios públicos de la cabecera municipal. -Camión para recolectar basura. -Equipamiento para las oficinas del palacio Municipal, Equipos de cómputo, impresoras, fotocopidora, maquinas de escribir. -Ampliación del servicio de alumbrado público en la cabecera municipal. -construcción de una capilla en el centro de la población.</p>

6.12 INVOLUCRADOS EN LA GESTION DEL PLAN.

LINEA ESTRATEGICA	OBJETIVOS ESPECIFICOS	INVOLUCRADOS DE LA COMUNIDAD	INVOLUCRADOS DEL SECTOR PUBLICO			INVOLUCRADOS DE SECTOR PRIVADO
			DEP. MUNICIPALES	DEP. ESTATALES	DE P. FEDERALE	
Prestación de Servicios públicos adecuados y completos a la población en general, a través de la adquisición de bienes muebles e inmuebles.	Fomento: Establecer reglamentación municipal para regir la conducta de los ciudadanos dentro del municipio	-Población en general con derecho a voz y voto. -Comités de escuelas y de salud -Autoridades auxiliares.	-Presidente Municipal. -Regidor de obras -Sindico Municipal. -Regidor de Hacienda	Secretaría de Desarrollo social y humano.		-Universidad de la Sierra Sur (UNSI).
	Organización: Organizar a la Población para colaborar en la prestación de servicios en el municipio que contribuya al orden de la sociedad.	-Hombres y mujeres mayores de edad. -Autoridades auxiliares. -Amas de casa.	-Presidente Municipal. -Regidor de obras -Sindico Municipal. -Regidor de Hacienda	Secretaría de Finanzas		
	Capacitación: Capacitar a las autoridades municipales, auxiliares y al personal que labora dentro del municipio para mejorar el desempeño dentro del municipio que permita ofrecer mejores servicios a la población.	Autoridades auxiliares.	-Presidente Municipal. -Sindico municipal. -Regidor de obras públicas. -Regidor de hacienda. -Regidor de educación	Secretaría de Finanzas, Recaudación de rentas. mds	SEMARN AT PROFEPA	-Universidad de la Sierra Sur (UNSI).

	<p>Infraestructura: Adquirir bienes muebles e inmuebles para mejorar la prestación de servicios e implementar nuevos servicios que hasta la fecha no se han puesto en marcha por falta de infraestructura.</p>	<p>-Hombres y mujeres mayores de edad. -Comité de seguridad pública. -Autoridades auxiliares.</p>	<p>-Presidente Municipal. -Sindico municipal. -Regidor de obras públicas. -Regidor de hacienda. -Regidor de educación</p>	<p>Secretaría de Finanzas Módulos de Desarrollo Sustentable</p>	<p>-Secretaria de Seguridad pública. -SEDESOL. -SEMARNAT</p>	
--	---	---	---	---	--	--

6.13 PROGRAMACION Y ACTIVIDADES DE SEGUIMIENTO.

Línea estratégica: Prestación de servicios públicos adecuados y completos a la población en general, a través de la adquisición de bienes muebles e inmuebles.

Proyecto 1: (FOMENTO): Establecer reglamentación municipal para regular la conducta de los ciudadanos dentro del municipio.

Objetivo General: Diseñar e implementar reglamentación municipal dentro del municipio con la finalidad de regular la conducta de los ciudadanos y contribuir al mejoramiento en la prestación de servicios públicos.

OBJETIVOS ESPECIFICOS	METAS	ACTIVIDAD	RESPONSABLE	SEGUIMIENTO	PERIODO DE REALIZACION (MES Y AÑO)		
					2011	2012	2013
-Diseñar un bando de policía y buen gobierno de acuerdo a las necesidades del municipio y aplicarlo. -Diseñar y aplicar reglamentación secundaria dentro del municipio.	-Un bando de policía y buen gobierno.	-Solicitar apoyo a las dependencias federales y estatales para pedir información y asesoría en la elaboración de los reglamentos municipales.	Presidente Municipal, sindico municipal y autoridades auxiliares	PROGRAMADO REALIZADO	X		
	-Un reglamento interno de las autoridades municipales y auxiliares sobre el desempeño de sus funciones durante el periodo de su servicio.	-Solicitar apoyo a las instituciones académicas de nivel superior para la elaboración de los reglamentos.	Regidor de Educación	PROGRAMADO REALIZADO	X	X	x
	-Un reglamento que establezca lineamientos del cuidado y mantenimiento alumbrado público.	-Organizar a los integrantes del H. Ayuntamiento y autoridades auxiliares para realizar reuniones y diseñar el bando de policía y buen gobierno reglamentos.	Presidente municipal, sindico municipal y autoridades auxiliares	PROGRAMADO REALIZADO	X	X	X
	Reglamentación secundaria.	-Validación con el CDSM la forma en que quedaron integrados los reglamentos.	Presidente municipal, sindico municipal y autoridades auxiliares	PROGRAMADO REALIZADO.	X	X	X
	- Manuales de procedimientos de regidores, manuales de protección civil).	-Informar a las dependencias federales y estatales la existencia de los reglamentos así como también validarlos.	Autoridades municipales	PROGRAMADO REALIZADO	X	X	X

Proyecto 2: (ORGANIZACION): Organizar a la población del municipio para colaborar en la prestación de servicios en el municipio que contribuya al orden de la sociedad.

Objetivo General: Contar con la participación ciudadana para tener dentro del municipio organización que contribuya a mejorar la prestación de servicios públicos dentro del municipio.

OBJETIVOS ESPECIFICOS	METAS	ACTIVIDADES	RESPONSABLE	SEGUIMIENTO	PERIODO DE REALIZACION (MES Y AÑO)			
					2011	2012	2013	
-Formar e integrar comités que contribuyan a la prestación de servicios dentro del municipio. -Incrementar el personal del H. Ayuntamiento con la finalidad de mejorar el servicio de seguridad pública.	-Formar un comité de de seguridad pública. -Un comité de recolección y manejo	-Convocar a una asamblea general para informar sobre la necesidad de formar un comité de seguridad, uno de recolección de basura y uno de	-Presidente municipal, autoridades auxiliares.	PROGRAMADO	X			
				REALIZADO				
	adecuado de residuos sólidos. -Un comité para el	-Poner en marcha la función del comité de seguridad pública, considerando que trabajaran con los reglamentos aprobados.	-Autoridades municipales.	PROGRAMADO	X	X	X	
				REALIZADO				
	cuidado, mantenimiento y vigilancia del alumbrado publico dentro del municipio.		-Poner en marcha la función del comité de recolección y manejo de basura.	-Autoridades municipales.	PROGRAMADO	X	X	X
					REALIZADO			
			-Reunión de cabildo para tomar la decisión de abrir una nueva regiduría y	-Presidente Municipal y síndico municipal.	PROGRAMADO	X	X	X
					REALIZADO			
		-Realizar gestión en caso de cubrir con los requisitos para la apertura de una nueva regiduría.	-Presidente Municipal y síndico municipal.	REALIZADO	X	X	X	
				PROGRAMADO				

Proyecto 3: (CAPACITACION): Capacitar a las autoridades municipales, auxiliares y al personal que labora dentro del municipio para mejorar el desempeño dentro del municipio que permita ofrecer mejores servicios a la población.

Objetivo General: Contar con el apoyo de dependencias con experiencia en la prestación de servicios públicos con la finalidad de mejorar el servicio que ofrece el H. Ayuntamiento a la población.

OBJETIVOS ESPECIFICOS	METAS	ACTIVIDAD	RESPONSABLE	SEGUIMIENTO	PERIODO DE REALIZACION			
					2011	2012	2013	
-Contar con autoridades municipales y auxiliares capacitadas para prestar un servicio adecuado a la población. -Adquirir dentro del municipio la capacidad de generar ingresos propios. -Tener la capacidad de realizar gestión municipal ante dependencias gubernamentales.	-Una capacitación anual a las autoridades municipales y auxiliares sobre la prestación de servicios públicos y sus funciones.	-Visitar las dependencias estatales e instituciones que pueden apoyar con las capacitaciones a las autoridades municipales y auxiliares y al personal	-Presidente municipal y autoridades auxiliares.	PROGRAMADO	X			
				REALIZADO				
		-Una capacitación anual a las autoridades municipales y auxiliares sobre gestión ante diferentes dependencias federales y estatales.	-Reunir y preparar los Requerimientos para recibir las capacitaciones.	-Regidor de Educación y autoridades auxiliares.	PROGRAMADO	X	X	X
					REALIZADO			
			-Organizar a los integrantes del H. ayuntamiento, personal administrativo y autoridades auxiliares.	-Regidor de hacienda y autoridades auxiliares.	PROGRAMADO	X	X	X
					REALIZADO			
	-Una capacitación sobre como generar ingresos propios en el municipio. -Una capacitación a las autoridades municipales , auxiliares y al personal administrativo	-Recibir las capacitaciones planteadas como metas.	-Presidente municipal.	PROGRAMADO	X	X	X	
				REALIZADO				

Proyecto 4: (INFRAESTRUCTURA): Adquirir bienes muebles e inmuebles para mejorar la prestación de servicios e implementar nuevos servicios que hasta la fecha no se han puesto en marcha por falta de infraestructura.

Objetivo General: Ampliar la prestación de servicios públicos dentro del municipio a través de la adquisición de bienes muebles e inmuebles que permitan ofrecer nuevos y mejores servicios a la población.

OBJETIVOS ESPECIFICOS	META	ACTIVIDAD	RESPONSABLE	SEGUIMIENTO	AÑOS		
					2011	2012	2013
. Contar con infraestructura de recolección y manejo de residuos sólidos dentro del municipio	Un terreno que sea destinado para basurero municipal.	Adquirir y adecuar un terreno para la puesta en marcha del basurero municipal.	-Integrantes del H. Ayuntamiento.	PROGRAMADO	x		
				REALIZADO		x	x
	Construcción de un relleno sanitario.	Solicitar apoyo a las instituciones académicas para el buen funcionamiento del relleno sanitario.	-Presidente municipal y regidor de obras Públicas.	PROGRAMADO		x	x
				REALIZADO			
	Construcción de gradas y techo de la cancha municipal. Con anexos.	Contemplar el techo y gradas de la cancha municipal en el acta de priorización de obras.	-Presidente municipal y Regidor de obras.	PROGRAMADO	x	x	x
				REALIZADO			
	Pavimentación de espacios públicos de la cabecera municipal.	Contemplar la pavimentación de los espacios públicos en el acta de priorización de obras.	Regidor de obras.	PROGRAMADO		x	x
				REALIZADO			
	Camión para recolectar basura Y Equipamiento para las oficinas del palacio	Contemplar la compra de un camión recolector de basura, mobiliario y equipo para las oficinas del palacio municipal.	Presidente municipal, Sindico municipal.	PROGRAMADO			
				REALIZADO			

Proyecto 4: (INFRAESTRUCTURA): Adquirir bienes muebles e inmuebles para mejorar la prestación de servicios e implementar nuevos servicios que hasta la fecha no se han puesto en marcha por falta de infraestructura.

Objetivo General: Ampliar la prestación de servicios públicos dentro del municipio a través de la adquisición de bienes muebles e inmuebles que permitan ofrecer nuevos y mejores servicios a la población.

OBJETIVOS ESPECIFICOS	METAS	ACTIVIDAD	RESPONSABLE	SEGUIMIENTO	PERIODO DE REALIZACION		
					2011	2012	2013
-Contar con baños públicos dentro del	-Construcción de baños públicos en la	-Realizar gestión para la construcción de baños públicos.	-Presidente municipal y síndico municipal.	PROGRAMADO	X	X	X
				REALIZADO			
dentro del	Construcción de gradas y techo de la cancha municipal. Con anexos.	-Construcción de baños públicos	Regidor de obras	PROGRAMADO	X	X	X
				REALIZADO			
-Contar con espacios públicos que permitan a los jóvenes tener un lugar de distracción y evitar la delincuencia.	-pavimentación de espacios públicos de la cabecera municipal.	-Realizar gestión para la construcción de gradas y techo de la cancha municipal.	-Presidente municipal y regidor de obras	PROGRAMADO	X	X	X
				REALIZADO			
		-Construcción de gradas y techo de la cancha municipal.	Regidor de hacienda y de obras publicas.	PROGRAMADO	X	X	X
				REALIZADO			
		-Realizar gestión para la pavimentación de espacios públicos.	-Autoridades auxiliares y presidente municipal.	PROGRAMADO	X	X	X
				REALIZADO			
		-Pavimentar y mejorar los espacios públicos.	-Autoridades auxiliares.	PROGRAMADO	X	X	X
				REALIZADO			

OBJETIVOS ESPECIFICOS	METAS	ACTIVIDAD	RESPONSABLE	SEGUIMIENTO	PERIODO DE REALIZACION			
					2011	2012	2013	
Contar con vehículos y equipamiento necesario para tener Seguridad pública dentro	-una patrulla que de servicio en la cabecera municipal y las rancherías.	-Visitar las dependencias correspondientes para solicitar información sobre apoyo de	-Presidente municipal y regidor de obras Públicas.	PROGRAMADO	x	x	x	
				REALIZADO				
		-Realizar gestión para adquirir vehículos para seguridad pública.	Regidor de hacienda y de obras publicas.	PROGRAMADO	x	x	x	
				REALIZADO				
			-Dar seguimiento a las gestiones de adquisición de vehículos.	-Autoridades auxiliares y presidente municipal.	PROGRAMADO	x		
					REALIZADO			
-Equipar las oficinas municipales y de las autoridades auxiliares para brindar un mejor servicio a la población.	-Equipamiento para las oficinas del palacio municipal:	-Visitar dependencias que apoyan con mobiliario y equipamiento para el	-Autoridades auxiliares y presidente municipal.	PROGRAMADO	x	x	x	
				REALIZADO				
		Realizar gestión para adquirir Equipamiento de oficinas.	-Presidente municipal, Sindico municipal.	PROGRAMADO	x	x	x	
					REALIZADO			
		Equipos de cómputo, impresoras, fotocopiadora, maquinas de escribir.	-Adquirir equipamiento y mobiliario para las oficinas del palacio municipal: Equipos de cómputo, impresoras, fotocopiadora, maquinas de escribir y mobiliario para las oficinas del palacio municipal.	-Presidente municipal y síndico municipal.	PROGRAMADO	x	x	x
					REALIZADO			
Mejorar el servicio de alumbrado público dentro del municipio.	-Ampliación del servicio de alumbrado publico en la cabecera municipal.	-Solicitar información ante las dependencias que apoyan con infraestructura de alumbrado público.	-Integrantes del H. ayuntamiento y autoridades auxiliares.	PROGRAMADO		x	x	
				REALIZADO				
		-Realizar una reunión de cabildo para tomar decisiones sobre la introducción y ampliación del servicio de alumbrado público.	-Integrantes del H. ayuntamiento y autoridades auxiliares.	PROGRAMADO	x	x	x	
					REALIZADO.			
		-Introducción del alumbrado público en las rancherías donde se cuenta con energía eléctrica.	-Organizar los expedientes de obras de alumbrado público.	-Presidente municipal y regidor de obras	PROGRAMADO	x	x	x
			-Realizar gestión para conseguir apoyo de alumbrado público.	-Presidente municipal y regidor de obras	PROGRAMADO	x	x	x
				REALIZADO				

OBJETIVOS ESPECIFICOS	METAS	ACTIVIDAD	RESPONSABLE	SEGUIMIENTO	PERIODO DE REALIZACION		
					2011	2012	2013
Contar con un espacio adecuado para prestar el servicio a la población.	-construcción del palacio municipal.	-Visitar las dependencias correspondientes para solicitar información sobre apoyo para la construcción del palacio	-Presidente municipal y regidor de obras Públicas.	PROGRAMADO	x	x	x
				REALIZADO			
		-Realizar gestión para la construcción del palacio municipal.	Regidor de hacienda y de obras publicas.	PROGRAMADO	x	x	x
			REALIZADO				
	Tener reunión del pueblo para convocar a la población para la cooperación de recursos para la construcción del palacio municipal.	-Autoridades auxiliares y presidente municipal.	PROGRAMADO	x			
			REALIZADO				
Contar con un auditorio municipal en la cabecera municipal.	-construcción del auditorio Municipal	-Visitar dependencias que apoyan con cemento para la construcción del auditorio	-Autoridades auxiliares y presidente municipal.	PROGRAMADO	x	x	x
				REALIZADO			
	-Realizar gestión para adquirir Cemento para la construcción del auditorio municipal.	-Presidente municipal, sindico municipal.	PROGRAMADO	x	x	x	
			REALIZADO				
Mejorar la infraestructura de la bodega, construcción de la casa parroquial y contar con una casa deportiva.	-Reconstrucción de la bodega	-Solicitar información ante las dependencias que apoyan con material para la reconstrucción de la bodega, casa parroquial y la casa deportiva.	-Integrantes del H. ayuntamiento y Autoridades auxiliares.	PROGRAMADO	x	x	x
				REALIZADO			
	-construcción del curato casa parroquial (anexos).	Realizar una reunión de cabildo para tomar decisiones sobre la reconstrucción de la bodega, casa parroquial y la casa deportiva.	-Integrantes del H. ayuntamiento y Autoridades auxiliares.		x	x	x
				REALIZADO.			
	-Construcción de una casa deportiva.	-Organizar los expedientes de obras.	-Presidente municipal, regidor de obras y secretario municipal.	PROGRAMADO	x	x	x
				REALIZADO			

6.14 FUENTES CONSULTADAS

Consejo de Desarrollo Social Municipal, 2011 - 2013. San Pedro el Alto, Pochutla, Oaxaca.

INEGI. (2005). *II Censo de Población y Vivienda 2010*. [En línea]. México. Instituto Nacional de Estadística y Geografía, Disponible en www.inegi.gob.mx [2011, 10 de Enero].

INEGI. (2010). *Anuario estadístico para el Estado de Oaxaca*. México: Instituto de Nacional de Estadística y Geografía/Gobierno del Estado de Oaxaca.

INEGI. (s/f). *Prontuario de información geográfica municipal de los Estados Unidos Mexicanos*. [en línea]. México: Instituto Nacional de Estadística y Geografía, Disponible en www.inegi.gob.mx [2011, 15 de Enero].

OEIDRUS. (2007). *Tarjetas municipales de información estadística básica del Estado de Oaxaca*. Oaxaca, México: Gobierno del Estado de Oaxaca/Oficina Estatal de Información para el Desarrollo Rural Sustentable del Estado de Oaxaca.

Sistema Nacional de Información Municipal. (2010). [CD ROM]. México: SEGOB/Instituto Nacional para el Federalismo y Desarrollo Municipal, 1, Windows.

A N E X O S

FOTOS DE LOS TALLERES PARA LA ACTUALIZACIÓN DEL PLAN MUNICIPAL DE
DESARROLLO DE SAN PEDRO EL ALTO.







