



# PLAN MUNICIPAL DE DESARROLLO

2011- 2013



## **MENSAJE DEL PRESIDENTE MUNICIPAL**

El presente Plan Municipal es un instrumento básico que servirá para guiar la administración pública, ya que en él se establecen esencialmente los ejes rectores del desarrollo municipal, los objetivos, las estrategias y las metas que habremos de emprender para lograr una Administración transparente con la participación de todos los ciudadanos y la sociedad civil, así como para poder lograr los compromisos fundamentales para alcanzar un desarrollo, enfocado a lograr el bienestar de todos los habitantes del municipio, se propone fijar metas que encaminen el desarrollo de nuestro municipio, no sólo en aspectos económicos, sino también sociales que contemplen a la población con mayor rezago social y pobreza extrema.

Este Plan como instrumento del gobierno municipal, recopiló entre otros aspectos las propuestas y consultas ciudadanas, respondiendo así, a la obligación legal y al compromiso con la sociedad, con la participación de todos lograremos los retos del cambio y de la nueva etapa que estamos viviendo.

Además se propone crear un modelo de gobierno que no solo funcione durante el trienio, sino que por su eficiencia y eficacia en el manejo de los recursos públicos, logre trascender y convertirse en pionero en atacar los problemas que realmente repercuten en este momento a la población más vulnerable.

Se propone mediante gestoría ante el nuevo gobierno del estado que inicia y con el apoyo de las dependencias estatales y federales, solicitar programas que contribuyan al desarrollo de nuestro municipio.

El presente documento contiene 5 ejes fundamentales que son: Eje ambiental, Eje Social, Eje Humano, Eje Económico y Eje Institucional; además contiene la Visión y, Misión alineada con el Presupuesto de Egresos con Enfoque de Resultados del presente ejercicio fiscal 2011.



# PLAN MUNICIPAL DE DESARROLLO

2011- 2013



Los valores que conducirán la actuación del gobierno municipal son las siguientes: Corresponsabilidad, Integralidad, Sustentabilidad, Equidad, Igualdad de género, Apego a la legalidad, autonomía municipal, Transparencia y rendición de cuentas.

En el presente plan se mencionan los 5 problemas de mayor importancia (**debilidades**) que aquejan a nuestro municipio y son los siguientes:

1. Deterioro Ambiental
2. Baja productividad
3. Desempleo
4. Crecimiento urbano disperso
5. Bajo Nivel Educativo

También se identifican las potencialidades (**fortalezas**) del Municipio y son las siguientes:

- a) Potencial Natural
- b) Potencial Forestal
- c) Potencial Turístico

Con estos datos pretendemos lograr el desarrollo óptimo que necesita el municipio para abatir el rezago social del municipio, esto se logrará con el esfuerzo de todos y cada uno de sus habitantes, conjuntando el trabajo de la administración municipal, haciendo partícipe a todos los ciudadanos por medio del presente plan municipal de desarrollo 2011-2013.

## C. CAMILO LÓPEZ PACHECO.



# PLAN MUNICIPAL DE DESARROLLO

2011- 2013



## LA PLANEACIÓN DEL DESARROLLO MUNICIPAL

La planeación del desarrollo municipal es un proceso racional organizado para que en función de las necesidades y potencialidades del municipio, se posibilite fijar prioridades, establecer objetivos y metas sociales, económicas y políticas en función de los recursos materiales, humanos y financieros con que se cuenta.

Permite establecer el marco de referencia necesario para concretar en planes, acciones específicas cuyo desarrollo en el tiempo por parte de los responsables debe ser congruente con las directrices y estrategias establecidas.

En nuestra legislación, la planeación se concibe como un medio para el eficaz desempeño de la responsabilidad del municipio sobre el desarrollo integral y que deberá tender a la consecución de los fines y objetivos sociales, políticos, culturales y económicos contenidos en la Constitución Política de los Estados Unidos Mexicanos y la propia de nuestra entidad federativa.

La Ley de Planeación del Estado de Oaxaca, es el instrumento jurídico a través del cual se establecen los aspectos más relevantes en la materia que son:

- a) Las normas y principios básicos de acuerdo a los cuales se planeará el desarrollo de la entidad y se encauzarán las actividades de las administraciones públicas estatales y municipales.
- b) Las bases de integración y funcionamiento del Sistema Estatal de Planeación Democrática.
- c) Las bases para que el Ejecutivo Estatal coordine sus actividades de planeación con la Federación, de acuerdo a la legislación aplicable.
- d) Las bases para que el Ejecutivo Estatal coordine sus actividades de planeación con los Municipios de la entidad de acuerdo con la legislación aplicable.



## PLAN MUNICIPAL DE DESARROLLO

2011- 2013



- e) Las bases para promover y garantizar la participación democrática de los diversos grupos sociales, a través de sus organizaciones representativas, en la elaboración de los planes y programas a que se refiere esta ley, y
- f) Las bases para que las acciones de los particulares contribuyan a lograr los objetivos y metas de los planes y programas a que se refiere esta ley.

Como proceso la planeación tiene las siguientes etapas o fases:

- a) Formulación
- b) Instrumentación
- c) Control y evaluación

La fase de formulación se ocupa principalmente de la elaboración del plan, para este caso, el presente Plan Municipal de Desarrollo 2011 – 2013 del Municipio de Santiago Tlazoyaltepec, Etlá, está completamente enmarcado dentro de los objetivos planteados en el Plan Estatal de Desarrollo de Oaxaca 2011 – 2016 del Estado de Oaxaca, el cual define su accionar en cinco ejes estratégicos:

- I. Estado de Derecho, Gobernabilidad y Seguridad.
- II. Crecimiento Económico, Competitividad y Empleo.
- III. Desarrollo Social y Humano.
- IV. Gobierno Honesto y de Resultados.
- V. Desarrollo Regional Equilibrado

Las políticas para el desarrollo del municipio, contenidas en los planes estatal y municipal tienen como finalidad integrar los aspectos de la vida en común y configuran un modelo de desarrollo integral que concibe al desarrollo social como la posibilidad de reunir diversos elementos que refuerzan la calidad de vida de la población y amplían su beneficio a la mayoría de los habitantes del Estado. Se pretende con lo anterior alcanzar un desarrollo municipal equilibrado, cuidando la sustentabilidad económica, social y ecológica de cada uno de los sectores o actividades productivas.



# PLAN MUNICIPAL DE DESARROLLO

2011- 2013



El Plan, una vez aprobado, es obligatorio para las diversas áreas de la administración pública municipal en el ámbito de sus respectivas áreas y regidurías.

En este orden de ideas, es el Programa Operativo Anual (POA), el instrumento que permite traducir los lineamientos generales de la planeación del desarrollo económico y social del municipio, en objetivos, líneas de acción y metas concretas a desarrollar en el corto plazo, por lo regular en un año, definiendo responsables, temporalidad y espacialidad de las acciones, para lo cual se asignan recursos en función de las disponibilidades y necesidades contenidas en el presupuesto de egresos con enfoque de resultados.

La instrumentación del Plan, tiene tres vertientes adicionales a la de obligatoriedad que son: Coordinación, Concertación e Inducción.

En materia de coordinación, el cabildo podrá convenir con el gobierno estatal y federal las formalidades que en cada caso procedan, la coordinación que se requiera a efecto de que dichos gobiernos participen en la planeación del desarrollo municipal, coadyuvando, en el ámbito de sus respectivas competencias, a los objetivos de la planeación municipal.

El cabildo podrá concertar, mediante convenios o contratos, de cumplimiento obligatorio para las partes, la realización de las acciones previstas en el Plan y los programas con las representaciones de los grupos sociales o con los particulares interesados.

El presupuesto de egresos con enfoque de resultados, los programas sectoriales y regionales que realizarán las regidurías de la Administración Pública Municipal, contemplarán acciones congruentes con el Plan Municipal de Desarrollo, para inducir a los diversos sectores de la sociedad a que contribuyan al logro de los objetivos del desarrollo.



## PLAN MUNICIPAL DE DESARROLLO

2011- 2013



Esta etapa del proceso de planeación contempla tres aspectos:

- a) El control y evaluación de metas y el presupuestario que tiene que ver con las herramientas para la instrumentación del Plan.
- b) El control de metas establecidas en el Plan que consiste en una verificación entre lo presupuestado y lo ejercido.
- c) La evaluación social y económica del Plan, que consiste en la determinación de la medida en que las acciones comprendidas en los diversos instrumentos del Plan contribuyeron en su conjunto al logro de sus objetivos y metas.

A partir de los resultados obtenidos en la fase de control y evaluación se procederá, en su caso, a la actualización de los documentos rectores así como a la aplicación de medidas correctivas para la eficiente instrumentación del Plan.

Para las fases de instrumentación, control y evaluación, las diferentes regidurías de la administración pública municipal se organizarán bajo un enfoque sectorial (por áreas).

El presente documento recopila las exigencias de la población en materia de obras públicas, mediante el Consejo Municipal de Desarrollo (CMD), quienes priorizaron las obras a realizar a corto, mediano y largo plazo.

Cabe hacer mención que los recursos que llegan al municipio son insuficientes para lograr todas las obras que demanda la ciudadanía, pero mediante gestoría que se haga ante los gobiernos, federal y estatal, se pueden lograr trayendo beneficios a toda la población en general.

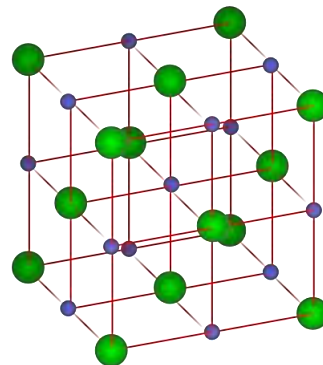



# PLAN MUNICIPAL DE DESARROLLO

2011- 2013



## MARCO LEGAL

El Presente Plan Municipal de Desarrollo se fundamenta en los artículos 25, 26 y 115 de la Constitución Política de Los Estados Unidos Mexicanos, 113 de la Constitución Política del Estado Libre y Soberano de Oaxaca, establece que los municipios tiene personalidad jurídica y constituyen un nivel de gobierno y como tal están facultados para participar en la elaboración de planes, programas y proyectos encaminados al desarrollo del municipio.



La Ley Orgánica Municipal del Estado de Oaxaca, en su artículos 43, fracciones XV y XXVI, establece las atribuciones del ayuntamiento que es la de formular, aprobar y ejecutar los planes de desarrollo municipal y los programas de obras correspondientes; 47, fracción XI, aprobar y modificar el Plan y los Programas Municipales de Desarrollo, 68, fracción XIII, elaborar el Plan Municipal de Desarrollo dentro de los 6 primeros meses de su administración, así como los programas anuales de obras y servicios públicos y someterlos al Ayuntamiento para su aprobación.

La Ley de planeación, Desarrollo Administrativo y Servicios Públicos Municipales del Estado de Oaxaca, contiene un título cuarto denominado “DE LA PLANEACIÓN MUNICIPAL” en su artículo 45 establece que el Plan Municipal de Desarrollo deberá ser elaborado, aprobado por mayoría calificada y publicado en el Periódico Oficial del Gobierno del Estado, Gaceta Municipal o revistas especializadas en temas Municipales, dentro de los 3 primeros meses, contados a partir de la fecha de instalación del ayuntamiento y su vigencia será por el periodo del ejercicio legal.



# PLAN MUNICIPAL DE DESARROLLO

2011- 2013



El artículo 46 establece cuáles serán sus objetivos, el artículo 47 establece que el Plan Municipal de Desarrollo contendrá un diagnóstico de la situación económica, social y ambiental del municipio y como mínimo deberá incluirse lo relativo al estado que guarda la infraestructura y los servicios básicos, las metas a alcanzar, las estrategias a seguir, los plazos de ejecución, las dependencias y organismos responsables de su cumplimiento y las bases de coordinación.

El artículo 48 establece los programas anuales de la administración pública municipal y los programas especiales de los organismos descentralizados de carácter municipal, serán los documentos básicos para la ejecución de obras, así mismo establece los requisitos que deben contener.







# PLAN MUNICIPAL DE DESARROLLO

2011- 2013



## **VISIÓN**

Ser un ayuntamiento que haga valer la autonomía que le reconoce la Ley, ser competitivo en el desarrollo continuo en el ámbito regional, aprovechando todos sus recursos naturales disponibles de manera racional y sustentable, que garantice el desarrollo de sus agencias, mejorando las condiciones de vida de sus ciudadanos, reflejar una visión de conjunto en todos los aspectos que mejoren e incidan en el desarrollo del municipio a corto mediano y largo plazo.

## **MISIÓN**

Somos autoridades Municipales enfocadas al desarrollo de nuestra comunidad, buscando beneficios que traigan progreso a sus habitantes para que mejoren su situación económica y territorial, bajo principios de sustentabilidad, equidad y participación ciudadana, gestionando los recursos económicos, en beneficio de la población, así como transparentar la eficiencia del ejercicio de los recursos públicos.

## **OBJETIVO GENERAL**

Elevar la calidad de vida de los habitantes del municipio, a través de mejorar la infraestructura y los servicios básicos para los asentamientos humanos, fomentar la creación de nuevas fuentes de empleo y contribuir a mejorar la competitividad de los diferentes sectores productivos.



# PLAN MUNICIPAL DE DESARROLLO

2011- 2013



## ORGANIGRAMA

SANTIAGO TLAZOYALTEPEC, DISTRITO DE ETLA, OAXACA.  
TRIENIO 2011- 2013

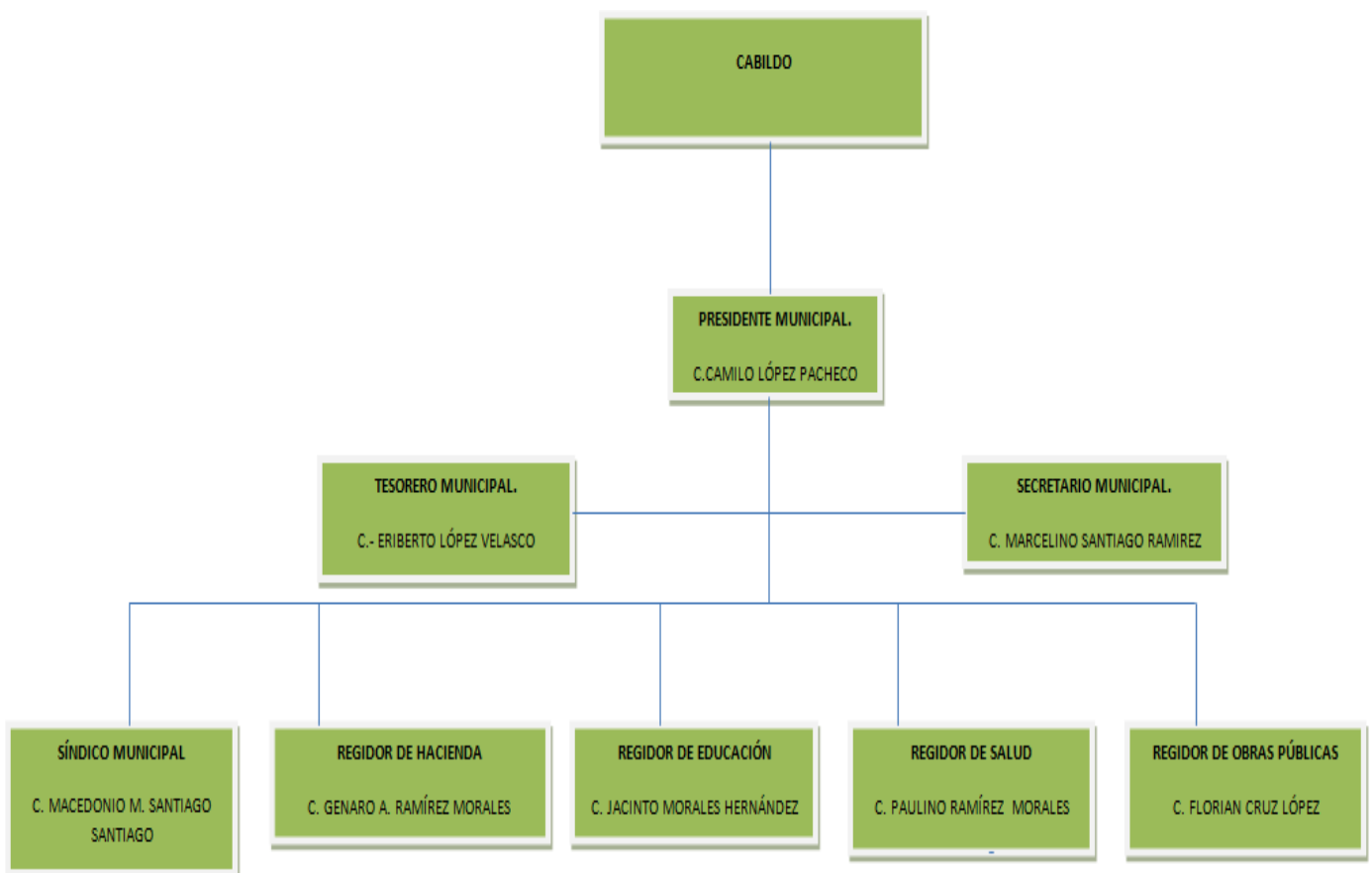



# PLAN MUNICIPAL DE DESARROLLO

2011- 2013



## DIAGNÓSTICO

El Municipio de Santiago Tlazoyaltepec, se ubica al oeste del estado de Oaxaca, pertenece al distrito de ETLA, este distrito se encuentra dentro de la región de los valles centrales; su cabecera municipal se ubica en las coordenadas geográficas 17° 01' 38" de latitud norte y 96° 59' 44" de longitud oeste, y a una altura 2,540 metros sobre el nivel del mar. La superficie total del municipio es de 93.13 Km<sup>2</sup>, mismo que en relación, a la superficie del estado es del 0.1%. El municipio cuenta con 4 agencias de policía municipal que son: Tierra Caliente, el Gachupín, Buena Vista y el Portezuelo, estas agencias son de forma administrativa, ya que territorialmente no están debidamente delimitadas.

### a) SITUACIÓN ECONOMICA



Existe en el municipio grupos de ciudadanos con conocimientos diferentes, no constituidos legalmente, los cuales tienen la necesidad de buscar alternativas y/o estrategias para realizar actividades productivas.

Actualmente existen diversos grupos de trabajo, los cuales no se encuentran constituidos legalmente, se han organizado con el fin de beneficiarse de algunos programas de apoyo a la inversión productiva. Son los siguientes grupos:



# PLAN MUNICIPAL DE DESARROLLO

2011- 2013



PRODUCTORES DE DURAZNO.

PRODUCTORES DE TOMATE EN INVERNADERO.

GRUPO DE PRODUCTORES DE FLORES DE ALCATRAZ Y AGAPANDO.

PRODUCTORES DE BORREGOS.

PRODUCTORAS DE AVES DE TRASPATIO.

GRUPO DE CARPINTERIA.

GRUPO DE PANADEROS.

GRUPOS DE TIENDAS COMUNITARIAS.

GRUPO DE MUJERES ARTESANAS.

## b) SITUACIÓN SOCIAL



Existen diversos comités, con la finalidad de velar el buen funcionamiento y tareas a las que fueron creadas:



## PLAN MUNICIPAL DE DESARROLLO



2011- 2013

---

**COMITES ESCOLARES:** Cada nivel educativo desde el Jardín de niños hasta la secundaria cuentan con un comité escolar, se eligen anualmente y se integran con la finalidad de apoyar las actividades escolares, para mantenimiento de las instalaciones y recaudar fondos en beneficio de la institución al cual representan.

**COMITÉ DE AGUA POTABLE:** Se nombran cada año, se encarga de vigilar el buen funcionamiento de la red del agua potable y proveer del vital líquido a la comunidad.

**COMITÉ DE SALUD:** Se encarga de supervisar los servicios de salud que se están brindado en este sector de la población, así como solucionar los problemas que se presenten.

**COMITÉ DE CONSERVACION DE CAMINOS:** Se encarga de vigilar el trabajo de mantenimiento y buen estado del mismo.

### **c) SITUACIÓN POLITICA**

El Municipio de Santiago Tlazoyaltepec, se rigen por usos y costumbres no existe grupos políticos que interfieran para la elección de sus autoridades municipales, siempre se elige por asamblea comunitaria. En otras elecciones para elegir Diputados locales, Federales, Cenadores, Gobernador del Estado y Presidente de la Republica si se realiza bajo el régimen de partidos políticos.

### **d) SITUACIÓN AGRARIA**

En este momento se encuentra con problemas de tipo agrario por límites de tierra con los municipios colindantes que son: Santa María Peñoles, Jalapa del Valle; San Pedro Cholula, San Mateo Tepantepec y San Pablo Cuatro Venados.



## PLAN MUNICIPAL DE DESARROLLO

2011- 2013



El día 4 de abril del año en curso se levantó **una minuta de trabajo**, ante la secretaría general de gobierno en dónde los representantes de bienes comunales de los lugares arriba señalados, firmaron los siguientes **acuerdos**:

**“Primero.**- Los órganos de representación agraria y autoridades municipales de Santiago Tlazoyaltepec y los comisariados de bienes comunales y ejidales de Santa María Peñoles, San Mateo Tepantepec, Jalapa del Valle, San Pablo Cuatro Venados, San Pedro Cholula, acuerdan un pacto de no agresión, comprometiéndose a respetar el derecho de cada uno de los ciudadanos y comunidades, evitando en todo momento cualquier acto de hostilidad que vulnere la paz y la seguridad en todos los pueblos de la región.

**Segundo.**- Todas las comunidades presentes se comprometen a respetar y hacer respetar los límites y colindancias que marcan sus respectivas resoluciones presidenciales y sus planos definitivos que son los siguientes:

- 1.- Santiago Tlazoyaltepec. Resolución presidencial del 8 de abril de 1970, que le reconoce y titula una superficie total de 7 325 hectáreas.
- 2.- Santa María Peñoles. Resolución presidencial del 10 de noviembre de 1943, con una superficie de 9 768-40-00 hectáreas.
- 3.- Jalapa del Valle. Resolución presidencial de dotación de ejido de fecha 19 de diciembre de 1929, con una superficie de 2 778 hectáreas.
- 4.- San Pedro Cholula. Resolución presidencial del 22 de octubre de 1965, con una superficie de 1 514-90-00 hectáreas.
- 5.- San Mateo Tepantepec. Sentencia de 17 de junio de 1996 que le reconoce una superficie de 5 334-30-30.73 hectáreas.
- 6.- San Pablo Cuatro Venados. Sentencia de fecha 31 de octubre del año 2001, con una superficie de 4 238 hectáreas.



# PLAN MUNICIPAL DE DESARROLLO

2011- 2013



**Las comunidades que no respeten estas determinaciones se someterán a las sanciones que en materia corresponda.**

**Tercero:** Los núcleos agrarios suscribientes se comprometen a que cualquier reclamo o inconformidad respecto a sus límites y colindancias, las harán valer ante los tribunales de su interés agrario ó Constitucionales.

**Cuarto:** las comunidades presentes acuerdan respetar el libre tránsito a través de las carreteras y caminos de todas las localidades de la región, comprometiéndose a evitar cualquier tipo de bloqueo u obstrucción que impida la circulación.

**Quinto:** El gobierno del estado se compromete a continuar con las mesas de negociación entre los poblados en conflicto con la finalidad de buscar alternativas de solución por la vía de la conciliación agraria y amigable composición.

**Sexto:** El gobierno del estado deja a salvo los derechos de todos los pueblos y comunidades firmantes, para que los hagan valer ante la instancia que consideren pertinente.”

## e) MARGINACIÓN Y REZAGO SOCIAL DEL MUNICIPIO.

Resumen municipal		
Municipio de Santiago Tlazoyaltepec		
<b>Total de población del municipio 2005</b>		4,357
<b>Hombres</b>		1,896
<b>Mujeres</b>		2,461
<b>Total de población del municipio 2010</b>		4,894
<b>Hombres</b>		2,244
<b>Mujeres</b>		2,650
<b>Número total de localidades activas</b>		60
<b>Total de localidades de muy alta marginación</b>	32	53.33% del total municipio.
<b>Total de localidades de alta marginación</b>	26	43.33% del total municipio.
<b>Total de localidades de media marginación</b>	0	0.00% del total municipio.
<b>Total de localidades de baja marginación</b>	0	0.00% del total municipio.
<b>Total de localidades de muy baja marginación</b>	0	0.00% del total municipio.
<b>Población total en localidades de muy alta marginación</b>	2,148	Infinito% del total municipio.



# PLAN MUNICIPAL DE DESARROLLO

2011- 2013



Población total en localidades de alta marginación	2,696	Infinito% del total municipio.
Población indígena de 5 años y más	3,684	99.01% población
Grado de marginación municipal	Muy alto	<u>Ver cuadro indicadores de marginación</u>
Lugar que ocupa en el contexto estatal		49
Lugar que ocupa en el contexto nacional		110
Grado de rezago social municipal	Alto	<u>Ver cuadro indicadores de rezago social</u>
Viviendas particulares habitadas 2005		805
Viviendas particulares habitadas 2010		953
Indicadores de rezago en vivienda		<u>Ver cuadro indicadores</u>
Programas o estrategias que tienen participación en el municipio		Estrategia 100x100
Número total de claves inactivas o dadas de bajas		0

## Indicadores de rezago en viviendas, 2005

Municipio de Santiago Tlazoyaltepec	Valor	% <sup>a</sup>
<b>Viviendas particulares habitadas</b>	802	
Viviendas sin drenaje	801	99.88
Viviendas sin sanitario	11	1.37
Viviendas con piso de tierra	597	74.63
Viviendas sin electricidad	216	26.93
Viviendas sin agua	254	31.71

## Indicadores de rezago social

Municipio de Santiago Tlazoyaltepec	
<b>Población total</b>	<b>4,357</b>
% de población de 15 años o más analfabeta	38.32
% de población de 6 a 14 años que no asiste a la escuela	2.85
% de población de 15 años y más con educación básica incompleta	84.40
% de hogares con población de 15 a 29 años, con algún habitante con menos de 9 años de educación aprobados	74.90
% de población sin derecho-habienencia a servicios de salud	98.81
% de viviendas particulares habitadas con piso de tierra	74.16
% de viviendas particulares habitadas que no disponen de excusado o sanitario	1.74
% de viviendas particulares habitadas que no disponen de agua entubada de la red pública	31.55
% de viviendas particulares habitadas que no disponen de drenaje	99.50
% de viviendas particulares habitadas que no disponen de energía eléctrica	27.20
% de viviendas particulares habitadas que no disponen de lavadora	99.88
% de viviendas particulares habitadas que no disponen de refrigerador	96.65
Promedio de ocupantes por cuarto	0.58
Índice de rezago social	1.88408
Grado de rezago social	<b>Alto</b>
Lugar que ocupa en el contexto nacional	112





# PLAN MUNICIPAL DE DESARROLLO

2011- 2013



Nombre de la entidad	Nombre del municipio	Clave de la localidad	Nombre de la localidad	Grado de marginación	Población 2005	Población 2010	Estatus	Ámbito
Oaxaca	Santiago Tlazoyaltepec	204940039	<u>Aqua Fria</u>	Alto	51	69	Activa	Rural
Oaxaca	Santiago Tlazoyaltepec	204940005	<u>Buena Vista</u>	Muy alto	188	214	Activa	Rural
Oaxaca	Santiago Tlazoyaltepec	204940047	<u>Campo de Aviación</u>	Muy alto	60	63	Activa	Rural
Oaxaca	Santiago Tlazoyaltepec	204940010	<u>Cañada de Ceniza</u>	Muy alto	56	51	Activa	Rural
Oaxaca	Santiago Tlazoyaltepec	204940050	<u>Cañada de Curva</u>	Muy alto	61	61	Activa	Rural
Oaxaca	Santiago Tlazoyaltepec	204940045	<u>Cañada de Hielo</u>	Muy alto	46	48	Activa	Rural
Oaxaca	Santiago Tlazoyaltepec	204940011	<u>Cañada de Hierba Santa</u>	Alto	74	45	Activa	Rural
Oaxaca	Santiago Tlazoyaltepec	204940042	<u>Cañada de Timbre</u>	Muy alto	29	33	Activa	Rural
Oaxaca	Santiago Tlazoyaltepec	204940009	<u>Cañada de Yukcimitl</u>	Muy alto	102	129	Activa	Rural
Oaxaca	Santiago Tlazoyaltepec	204940051	<u>Cañada Hoja Mano de León</u>	Alto	13	19	Activa	Rural
Oaxaca	Santiago Tlazoyaltepec	204940008	<u>Cerro de Águila</u>	Alto	217	225	Activa	Rural
Oaxaca	Santiago Tlazoyaltepec	204940052	<u>Ciénega de Corral</u>	Muy alto	23	25	Activa	Rural
Oaxaca	Santiago Tlazoyaltepec	204940053	<u>Ciénega de Tierra Colorada</u>	Muy alto	38	27	Activa	Rural
Oaxaca	Santiago Tlazoyaltepec	204940041	<u>Ciénega de Tierra Colorada</u>		12	33	Activa	Rural
Oaxaca	Santiago Tlazoyaltepec	204940054	<u>Cuatro Caminos</u>	Muy alto	34	29	Activa	Rural
Oaxaca	Santiago Tlazoyaltepec	204940038	<u>El Columpio</u>	Alto	41	52	Activa	Rural



# PLAN MUNICIPAL DE DESARROLLO



2011- 2013

Oaxaca	Santiago Tlazoyaltepec	204940014	<u>Loma Mecate</u>	Alto	64	59	Activa	Rural
Oaxaca	Santiago Tlazoyaltepec	204940006	<u>Loma Redonda</u>	Alto	77	79	Activa	Rural
Oaxaca	Santiago Tlazoyaltepec	204940036	<u>Mogote de Nido</u>	Muy alto	39	28	Activa	Rural
Oaxaca	Santiago Tlazoyaltepec	204940029	<u>Rancho Anonal</u>	Muy alto	38	47	Activa	Rural
Oaxaca	Santiago Tlazoyaltepec	204940061	<u>Río de Chicle</u>	Alto	16	16	Activa	Rural
Oaxaca	Santiago Tlazoyaltepec	204940031	<u>Río de Hielo</u>		15	17	Activa	Rural
Oaxaca	Santiago Tlazoyaltepec	204940030	<u>Río de Milpa</u>	Muy alto	74	86	Activa	Rural
Oaxaca	Santiago Tlazoyaltepec	204940028	<u>Río San Juan</u>	Muy alto	50	32	Activa	Rural
Oaxaca	Santiago Tlazoyaltepec	204940027	<u>Santa Rita</u>	Alto	60	82	Activa	Rural
Oaxaca	Santiago Tlazoyaltepec	204940001	<u>Santiago Tlazoyaltepec</u>	Alto	370	402	Activa	Urbano
Oaxaca	Santiago Tlazoyaltepec	204940004	<u>Tierra Caliente</u>	Alto	106	132	Activa	Rural
Oaxaca	Santiago Tlazoyaltepec	204940035	<u>Tierra Colorada</u>	Alto	88	114	Activa	Rural





# PLAN MUNICIPAL DE DESARROLLO

2011- 2013



## 1. EJE AMBIENTAL.

### 1.1 UBICACIÓN Y DELIMITACIÓN DEL MUNICIPIO DE SANTIAGO TLAZOYALTEPEC.

El municipio de Santiago Tlazoyaltepec se ubica al oeste del Estado de Oaxaca, pertenece al distrito de la Villa de ETLA, está dentro de la región de los valles centrales., su cabecera municipal se ubica en las coordenadas geográficas 17°01'38" de latitud norte y 96°59'44" de longitud oeste, y a una altura de 2,540 metros sobre el nivel del mar. Colinda al norte con terrenos comunales del municipio de Santa María Peñoles, al sur con el municipio de San Miguel Peras, al oriente con los municipios de San Pablo Cuatro Venados, el ejido de Jalapa del Valle perteneciente al municipio de San Felipe Tejalapam y mismo Tejalapam, al poniente con el poblado de San Pedro Cholula y San Mateo Tepantepec, pertenecientes al municipio de Santa María Peñoles. La superficie total del municipio es de 93.13 km, mismo que en relación, a la superficie del estado es del 0.1%.

#### 1.1.1 CROQUIS DE MACROLOCALIZACIÓN.

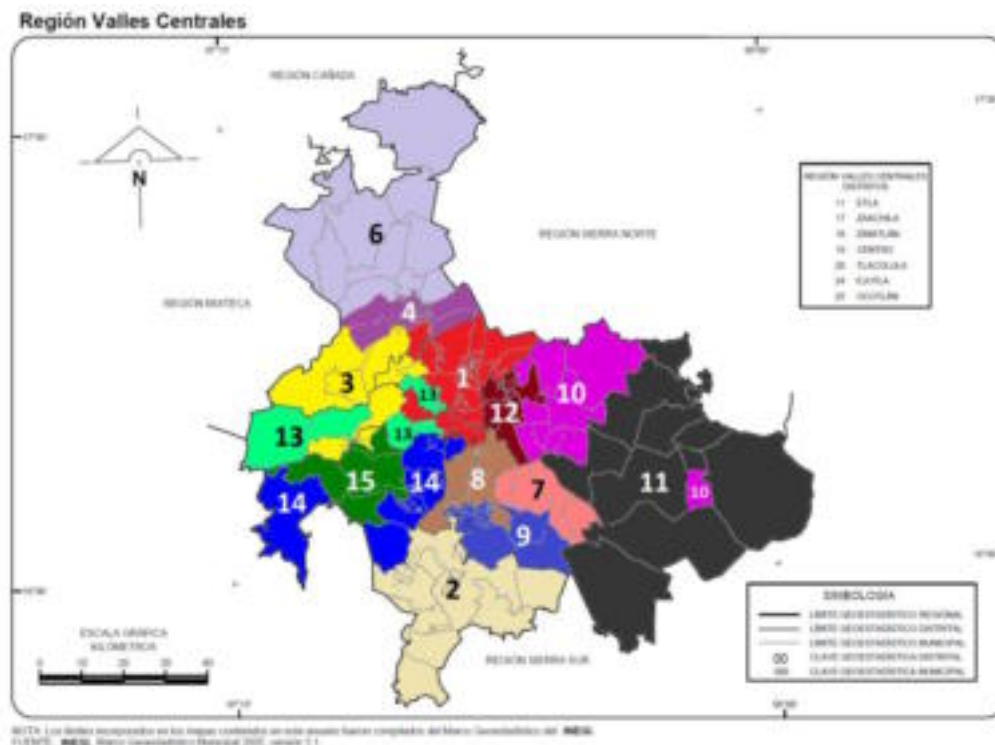



# PLAN MUNICIPAL DE DESARROLLO

2011- 2013



## 1.1.2 CROQUIS DE MICROLOCALIZACIÓN

El acceso al municipio se hace a través de la carretera que parte de Montoya a San Pedro Ixtlahuaca, la distancia de Oaxaca a la población es de 40 Km. Este camino se encuentra transitable durante todo el año, cabe mencionar que se encuentra pavimentado hasta San Andrés Ixtlahuaca y la otra parte es camino de terracería hasta el municipio.

El municipio de Santiago Tlazoyaltepec, tiene cuatro agencias de policía municipal que son: Tierra Caliente, el Gachupin, Buena Vista y el Portezuelo, en estas agencias son de forma administrativa, ya que territorialmente no están divididas.

## 1.1.3 TOPONOMIA:

De acuerdo a la etimología el nombre de Tlazoyaltepec significa “Pueblo Espacioso”, ya que posiblemente proviene de las raíces: Tlacoyahua, espacioso y Altepec, pueblo.

Otra acepción etimológica establece que Tlazoyaltepec se compone de Tlacoyalli, palabra náhuatl que significa cordón de lana negra (prenda que usan las mujeres de la comunidad para amarrarse las trenzas); tepetl que quiere decir cerro; de esta forma



# PLAN MUNICIPAL DE DESARROLLO

2011- 2013



Tlazoyaltepec se interpreta como el Cerro de los Tlacoyales o el Cerro de los cordones de la lana negra.

## 1.1.4 EXTENSION TERRITORIAL

La superficie total del municipio es de 93.13 km2, mismos que en relación a la superficie del estado es del 0.1 %.

Según el plano de la comunidad, se tienen en posesión 7325 hectáreas. Los terrenos se caracterizan por su topografía accidentada, con pendientes superiores al 40 % , predominando por lo tanto áreas cerriles de vocación forestal, con limitaciones para el cultivo de básicos.



Extensión y formas del territorio

## 1.2 CARACTERISTICAS GENERALES DEL TERRITORIO

### 1.2.1 FISIOGRAFIA Y TOPOGRAFIA

El territorio es atravesado por una cadena montañosa proveniente de San Pablo Cuatro Venados, en esa cordillera se destaca por su altura el paraje denominado el Zacatón. El relieve del municipio se caracteriza por ser montañoso. La altitud del municipio es de 2,540 m.s.n.m. Santiago Tlazoyaltepec es una comunidad mixteca de los valles centrales del estado de Oaxaca, que se encuentra enclavada en medio de una topografía accidentada y abrupta de tal forma que predominan la zona montañosa, lo que permite conformar lugares accidentados con pendientes altamente pronunciadas,





# PLAN MUNICIPAL DE DESARROLLO

2011- 2013



por la ubicación del municipio de Santiago Tlazoyaltepec cuenta con cerros de grandes dimensiones los cuales son utilizados por los habitantes de la comunidad para recolectar leña y en algunos casos para la producción de maíz.

## Fisiográfica del Municipio

### 1.2.2. CLIMA

El clima de Santiago Tlazoyaltepec según la clasificación de Vladimir Koeppen tomando en cuenta tanto las variaciones de temperatura y humedad como las medias de los meses más cálidos o fríos y lo más importante haciendo hincapié en las consecuencias bioclimáticas, predomina el clima “C” que corresponde a los climas templados y húmedos donde la temperatura media del mes más frío es menor de 18° C y superior a -3°C y al menos un mes la temperatura media es superior a 10° C. En Tlazoyaltepec la media anual es de 16.4° C.

La temperatura empieza a descender a partir de octubre y hasta mediados de marzo, siendo los meses más fríos diciembre y enero, durante esta época se presentan heladas que afectan a los cultivos agrícolas. La precipitación promedio de lluvia es de 1247 mm. anuales; aunque la temporada de sequía se presenta durante los meses de enero a mayo. La temporada de lluvias comienza a partir del mes de junio en forma intermitente, regularizándose conforme avanza el temporal hasta septiembre, estas lluvias suelen ir acompañadas de vientos y neblinas.

Aspectos físicos y climáticos del Municipio de Santiago Tlazoyaltepec.

### 1.2.3. RECURSOS HIDROLÓGICOS

Santiago Tlazoyaltepec, aporta a una de las principales regiones hidrográficas. Las corrientes que atraviesan esta zona pertenecen a la Cuenca del Río Atoyac. Conformando más de dos sub cuencas se encuentran cruzando el terreno





# PLAN MUNICIPAL DE DESARROLLO

2011- 2013



comunal varios causas permanentes e intermitentes de agua. Destacan los ríos San Juan, Milpa y Chicle que componen la sub cuenca del Rio Sordo-Peñoles, la principal corriente del área. Las aguas del Sordo, después de nacer en la parte alta entre la comunidad de Santa María Peñoles y Santiago Tlazoyaltepec, atraviesan por el lado este del territorio comunal, como siguiendo el limite agrario.

El Rio San Juan, de corriente permanente, recibe a su vez varios arroyos intermitentes que recorren en la porción Oeste. Mientras que los ríos Milpa y Chicle captan aguas también intermitentes de otros arroyos. Por la parte Sur se encuentra el Rio Camarón el cual alimenta su escaso caudal con pequeños afluentes que derivan de los ojos de agua que existen por esa zona. Además de estos ríos que proporcionan beneficios a Tlazoyaltepec y comunidades vecinas, existen una serie de ojos de agua, denominados con diferentes nombres, que abastecen de agua potable a las diferentes localidades del núcleo agrario.

Es importante mencionar que como es de esperarse en el periodo de lluvias la comunidad cuenta con una gran cantidad de agua, pero que al no contar con la infraestructura para atajarla y almacenarla, no se puede disponer de ella en el periodo de estiaje.



Rio de Santiago Tlazoyaltepec

El Tanque de Río San Juan



Río de la línea divisoria con peñoles





# PLAN MUNICIPAL DE DESARROLLO



2011- 2013

Río Milpa	8.197 km	Cerca de Loma Del Manzanito	Potable	Sordo - Peñoles	Con vegetación de encino y mucha agricultura.
Río Camarón	8.189 km	Cerca del Poblado de Buenavista	Potable	Sordo - Peñoles	Con agricultura de temporal, sobre todo en el punto de nacimiento.
Río Chicle	5.729 Km.	Cerca del Poblado de Santiago Tlazoyaltepec	Potable	Sordo - Peñoles	Con agricultura, vegetación de chamizo y áreas reforestadas con <i>pinus Oaxacana</i>
Arroyo del sol intermitente	7.697 km	En el poblado de Buenavista	Potable	Sordo - Peñoles	Zona con vegetación de chamizo
Arroyo intermitente	11 km	En el poblado de Buenavista	Potable	Sordo - Peñoles	Zonas de agricultura y con vegetación de chamizo

## 1.2.4. SUELO

De acuerdo a la clasificación de la FAO-UNESCO los tipos de suelo que se presentan en la zona donde se localiza la comunidad de Tlazoyaltepec, son los que se describen en el siguiente cuadro:

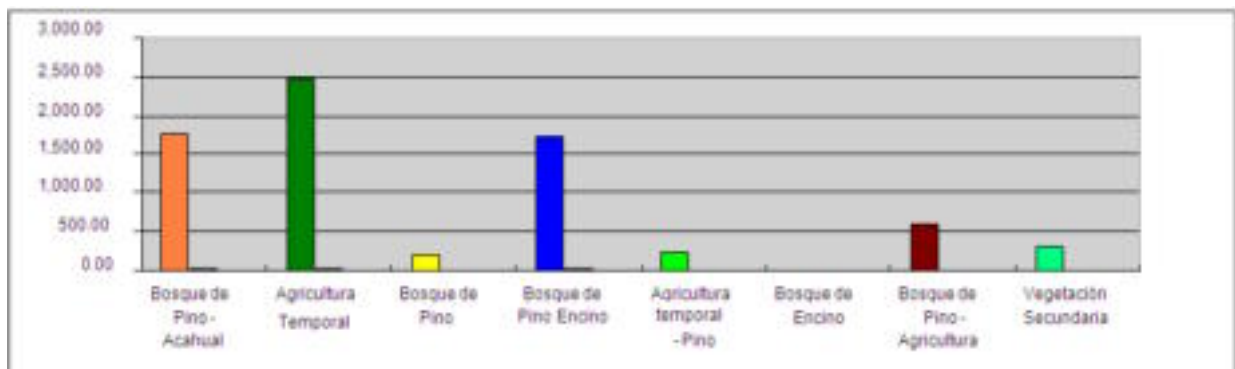





# PLAN MUNICIPAL DE DESARROLLO

2011- 2013



## 1.2.5. VEGETACIÓN

En Santiago Tlazoyaltepec se encuentra la vegetación que caracteriza los climas templados, en la que predominan las especies de los géneros Pinus y Quercus. Estos bosques presentan modificaciones en su estructura y composición. Los límites entre una y otra asociación vegetal no están bien definidos, en parte por la modificación de la vegetación original causada por la intensa actividad agrícola y en otra por la producción de carbón.

### a).- bosques de pino

Los bosques de pino son característicos de los montes de Tlazoyaltepec, y de la montaña que comparte con pueblos vecinos, pero no llega a ser el tipo de vegetación predominante.

### c).- Bosque de pino-encino

Este tipo de vegetación se observa a lo largo de la gran pendiente latitudinal del territorio comunal.

Presenta dos estratos arbóreos, el superior está compuesto de encino o pino, o una mezcla de ambos. El dosel es moderadamente denso, aunque la sombra no es intensa. Los árboles son perennifolios y alcanzan tallas de 20 a 30 mts., constituyendo una fuente importante de madera y carbón, Las especies observadas en los recorridos son: Pinus oocarpa, Pinus oaxacana, P.Leiophylla, P. Pseudostrobus, Pinus michoacana, P. oaxacana, P. teocote, Quercus magnoliifolia, Q. urbanii, Q. castanea, Q. conspersa, y Q. obtusata. A. Xalapensis, entre otras.

### d).- Pastizales

Los pastizales son comúnmente resultado de la perturbación que ha producido el hombre al abrir zonas de vegetación primaria, como lo eran los bosques de pino – encino, para la realización de sus actividades de sobre vivencia. Las aéreas de pastizal se encuentran distribuidas en manchones entre los 2 700 a 2 800 msnm. No suele



## PLAN MUNICIPAL DE DESARROLLO

2011- 2013



presentar prominencias arbustivas ni arbóreas y cubre el sustrato casi en su totalidad, con una altura de 10 a 15 cm, y una disposición horizontal cerrada.



e).- Matorral

A consecuencia de la destrucción de la vegetación primaria que se ha llevado a cabo en la comunidad, se ha establecido una asociación arbustiva en aéreas bastante grandes, no presenta prominencias arbóreas, salvo en algunos sitios que exponen una transición de la vegetación.



f).- Vegetación Secundaria

Dentro de este tipo de vegetación mencionaremos a los acahuales y las plantas arvenses.

Los acahuales se forman en lugares perturbados o que fueron abiertos al cultivo y posteriormente abandonados. En Santiago Tlazoyaltepec este tipo de vegetación se



## PLAN MUNICIPAL DE DESARROLLO

2011- 2013



encuentra al Este del territorio comunal, distribuido entre Loma del Horno y la microcuenca del Río Jabón. El estrato arbóreo cubre menos del 60 % compuesto de individuos que alcanzan alturas de entre 15 y 20 mts.



g).- Las cienegas

Las cienegas de Tlazoyatepec alojan un tipo de vegetación muy peculiar. La mayoría de las especies vegetales presentan hojas y tallos suculentos, no rebasan los 50 cm de altura.

Las cienegas son la fuente abastecedora de agua en la comunidad. Aunque actualmente se llevan algunas políticas de conservación en torno a ellas, se puede observar que la introducción de ganado y la cercanía de los terrenos de cultivo han disminuido el área que originalmente abarcaban.

### 1.2.6. FAUNA

La comunidad de Santiago Tlazoyaltepec es un territorio aún rico en fauna silvestre y aves. Algunas especies de los animales presentes son aprovechadas por los comuneros, considerando que la cacería es una actividad sumamente común, con la cual se proveen de alimentos y otros productos. Entre la fauna presente se encuentran los reptiles como: culebras, lagartijas, coralillo, cascabel y tortuga chica, La avifauna más común es de paloma del monte, chuparrosa, colibrí, zopilote, gorrión y golondrina. Hay también presencia de gran cantidad de insectos: chapulines, libélulas, campamochas, langostas, sancudo, cochinilla, ciempiés, y gallina ciega.



# PLAN MUNICIPAL DE DESARROLLO

2011- 2013



FAUNA DE SANTIAGO TLAZOYALTEPEC, ETLA, OAX.			
NOMBRE COMUN	NOMBRE CIENTIFICO	CLASE	ABUNDANCIA
Ardilla	Sciurus sp.	Mamifero	Regular
Venado cola Blanca	Odocoileus virginianus	Mamifero	Abundante
Conejo	Sylvilagus sp.	Mamifero	Regular
Zorra	Urocyon cinereoargenteus	Mamifero	Regular
Coyote	Canis latrans	Mamifero	Regular
Godornis		Ave	Regular
Zorrillo	Mephitis sp	Mamifero	Regular
Clacuache		Mamifero	Regular
Tlacomistle		Mamifero	Regular
Copetón		Ave	Abundante
Gorrión		Ave	Regular
Armadillo	Dasypus novemcintus	Mamifero	Regular
Perdis		Ave	Regular
Primavera		Ave	Abundante
Gilguero		Ave	Abundante
Paloma ala blanca	Zenaida asiatica	Ave	Regular
Carpintero		Ave	Abundante
Cascabel		Reptil	Regular
Coralillo	Micrurus sp.	Reptil	Regular



# PLAN MUNICIPAL DE DESARROLLO

2011- 2013



## OBJETIVOS

Gestionar estudios y proyectos de urbanización en el municipio, para la edificación de las viviendas de la población.

Solicitar ante las dependencias gubernamentales la realización de dictámenes de uso de suelo propicio para las viviendas ya que en la actualidad todas las viviendas se construyen en las laderas de los cerros sin ninguna prevención.

Reglamentar el destino de la basura que se genera en todo el municipio, ya que en la actualidad no se cuenta con un basurero que cuente con los requisitos mínimos de un relleno sanitario.

Fomentar la participación ciudadana en la elaboración y ejecución de acciones sobre el desarrollo rural y de ecología.

Implementar un programa de ordenamiento urbano tanto en la cabecera municipal como en sus agencias de policía.

## LÍNEAS DE ACCIÓN

Fomentar la participación ciudadana a través del Consejo Municipal de Desarrollo.

Promover mediante un plan de desarrollo a corto plazo la reordenación de viviendas tanto de la cabecera como de sus agencias y núcleos rurales.

Elaborar reglamentos para el cuidado de los bosques y zonas de reserva ecológica en el municipio.

Promover y fomentar campañas de reforestación antes del inicio de la temporada de lluvias en todos los cerros que son propiedad del municipio.

## METAS

Adquirir herramienta necesaria para controlar incendios forestales en caso necesario.

Gestionar la construcción de invernaderos de tomate y verduras propias de la región para mejora la producción de los campesinos así como mejora sus ingresos y lograr el bienestar familiar.

Implementar programas con el gobierno del estado para la cloración del agua entubada para consumo humano que abastece a la población.

Establecer reglas de operación para la explotación de los recursos forestales por parte de los ciudadanos del municipio y agencias de policía.



# PLAN MUNICIPAL DE DESARROLLO

2011- 2013



## 2. EJE SOCIAL

### 2.1. INFRAESTRUCTURA DE SALUD

En la cabecera municipal y en la Agencia de Policía municipal el Gachupín se localiza una unidad de consulta externa adscrita al IMSS-Oportunidades, se cuenta con un médico residente, una enfermera y un auxiliar de enfermera. El municipio de Santiago Tlazoyaltepec es altamente marginado en el aspecto de salud.

De una población de 4,357 habitantes, el 99% no tiene acceso a los servicios públicos de salud; solamente 33 personas tienen acceso a los servicios del ISSSTE lo que representa el 1%. Las principales enfermedades que padecemos los habitantes son las infecciones de la vías respiratorias y amibiasis, aunque esta situación cambia en lo que se refiere a las causas de muerte, las principales son las que se relacionan con tumores malignos y durante el proceso del parto.



En el municipio existen muy pocas personas con alguna discapacidad, dos de cada 1,900 presentan algún grado, no existe ningún programa de atención para ellas. En la agencia de buena vista y el Portezuelo se construyeron centros de salud, de los cuales hasta la fecha no han empezado a operar, y en la agencia de Tierra caliente esta en tramite su documentación para que sea autorizado l el permiso de construcción de otro centro de salud.

En conclusión la cabecera y el Gachupín son los únicos centros en donde hay servicio de salud y estos son apoyados por las casas de salud en cada paraje del pueblo, pero el problema central de aquí es las auxiliares de las casas de salud no están capacitadas para



# PLAN MUNICIPAL DE DESARROLLO

2011- 2013



brindar el servicio y la falta de medicamentos y equipos necesarios hace que como si no estuvieran ya que la gente cuando se enferma tiene que ir forzosamente la ciudad de Oaxaca al Hospital civil.

En los centro donde si opera el servicio las personas que laboran en estos lugares nos han comentado que también les falta capacitación, medicamentos, equipos de trabajo y ambulancias para que puedan trasladar a los enfermos graves a la ciudad.

## **2.2. PANTEÓN:**

Existe un panteón municipal en donde son depositados los restos de los habitantes que fallecen, el cual carece del servicio de sanitarios.



## **2.3. PARQUES Y JARDINES:**

El municipio no cuenta con esta zona de recreación.

## **2.4. INFRAESTRUCTURA EDUCATIVA.**

En la cabecera municipal se cuenta con una escuela de nivel preescolar, una escuela primaria bilingüe y una secundaria técnica de reciente creación. Se tiene un registro a nivel municipal de cuatro planteles de nivel preescolar, cuatro primarias bilingües, cuatro tele-secundarias. En la agencia de tierra caliente se ubica un tele-bachillerato. En relación con la educación formal de la población: 3% de la población mayor de 15 años y más no sabe leer y escribir, la población en edad escolar de cinco años y más que asiste a la escuela representa sólo el 36%. De cada 100 habitantes mayores de 15 años, 56 no tienen instrucción primaria, 34 únicamente terminaron la primaria y sólo 10



# PLAN MUNICIPAL DE DESARROLLO

2011- 2013



terminaron la secundaria. La infraestructura educativa en el municipio al igual que en las agencias no es suficiente por lo que hay necesidad de ampliar este servicio, ya que hay parajes en donde se tiene que caminar varios kilómetros para llegar a la escuela.



## OBJETIVOS

Crear la infraestructura necesaria para el nivel medio superior para atender la demanda en corto y mediano plazo, lo cual ayudará a evitar la migración temprana de los habitantes de esta población a otras ciudades ó al país vecino.

Consolidar y mejorar la infraestructura existente.

## LÍNEAS DE ACCIÓN

Involucrar a los padres de familia y maestros en el mejoramiento, mantenimiento y construcción de espacios educativos.

Aprovechar los apoyos de los gobiernos Estatal y Federal.

Mantener actualizada la información de necesidades de la infraestructura Educativa del municipio.

## METAS

Asegurar espacios educativos para el 100% de la población en edad escolar del municipio.

Concientizar a la población mediante pláticas con los padres de familia para que manden a la escuela a niños en edad escolar para abatir el analfabetismo del municipio.

Estimular con becas y apoyos económicos a los mejores estudiantes de las diversas escuelas del municipio.





# PLAN MUNICIPAL DE DESARROLLO

2011- 2013



## 2.5. REDES DE COMUNICACIÓN

Los medios de comunicación mas importantes en el municipio son: las ondas de radio (AM y FM) que se alcanzan a escuchar de las estaciones de la ciudad de Oaxaca y las señales de televisión, aunque no todos los canales llegan con buena señal, se tiene también un centro comunitario en donde hay servicios de Internet satelital, el problema de este medio es de que cuando está nublado la señal del satélite no capta la señal y una que otras personas cuentan con los servicios de caseta telefónica, con teléfonos celulares de casa. Solo en la Agencia de Policía municipal del portezuelo hay una caseta telefónica de la telefonía rural con la empresa Telmex, otro servicio de los medios de comunicación es el correo.



**Radio**



**TV**



**Caseta telefónica Telmex**

## 2.6. CAMINOS Y CARRETERAS.

El acceso al municipio se hace a través de la carretera que parte de Montoya a San Pedro Ixtlahuaca, la distancia de Oaxaca a la población es de 40 Kms. Este camino se encuentra transitable durante todo el año, cabe mencionar que se encuentra pavimentado hasta san Andrés Ixtlahuaca y la otra parte es camino de terracería hasta el Municipio., El tramo carretero que comunica con el poblado de Jalapa del Valle es la única vía en donde se transita hasta llegar al municipio y los tramos que comunica con sus cuatro agencias, hoy en día presentan un grave problema de angostura y al haber mas vehículos se dificulta en los rebases y en algunas ocasiones ha habido volcaduras por este problema.



# PLAN MUNICIPAL DE DESARROLLO

2011- 2013



Cuenta también con un camino que se comunica con el municipio de San Felipe Tejalapam y hacia el norte cuenta con un camino de terracería que lo comunica con el municipio de Santa María Peñoles. El camino de Jalapa del Valle a Tlazoyaltepec y los que comunica el municipio con sus cuatro agencias requieren de obras de ampliación de caminos y obras de alcantarillado, el tramo de agua fría a la agencia de policía municipal de el portezuelo se requiere urgentemente un puente ya que el que existe es muy angosto y dificulta el transito de vehículo, al igual el tramo del municipio a la agencia de el Gachupín se requiere de un puente para cruzar el río San Juan.



**Camino a Santiago Tlazoyaltepec**

## 2.7. ELECTRIFICACIÓN

La cobertura de servicios públicos de acuerdo a apreciaciones del ayuntamiento es de 61% en agua potable y 70% en alumbrado público. La fuente principal de energía eléctrica en el municipio es una línea de transmisión de la CFE de bajo voltaje; en la cabecera municipal existe la red primaria de distribución y el cableado a las viviendas, el sistema se encuentra en buenas condiciones y es suficiente para el crecimiento poblacional.





# PLAN MUNICIPAL DE DESARROLLO

2011- 2013



El municipio tiene 60 localidades o parajes de las cuales, 40 cuentan con el servicio de energía eléctrica; para determinar a la población atendida la CFE contempla un sistema denominado Grado de Electrificación siendo para el municipio del 75 %. Actualmente se están ejecutando por parte del H. Ayuntamiento obras de ampliación en las agencias de El Gachupín., aunque esta agencia juntamente con el de tierra caliente son las mas rezagadas en la introducción de luz eléctrica y en las otras dos agencias que son el Portezuelo y Buena Vista se tiene un 80% de este servicio.

En la actualidad el municipio cuenta con la infraestructura necesaria para brindar el servicio a la comunidad, existe un déficit de solo 5 viviendas que no cuentan con el servicio y son las más alejadas de la población.

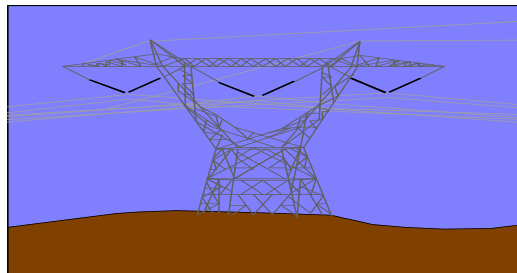

## 2.8. SISTEMAS DEL AGUA POTABLE.

### a). AGUA POTABLE:

La infraestructura con la que dispone la cabecera municipal para la distribución de agua potable es:

- 1.- Un depósito de captación.
- 2.- 1 Línea de distribución a través de una bomba eléctrica
- 3.- 1 Línea de conducción a través de tubería.
- 4.- 1 Tanque de depósito elevado

Todo el sistema de agua esta en buenas condiciones y se distribuye en seis localidades del municipio contando con 91 tomas domésticas a

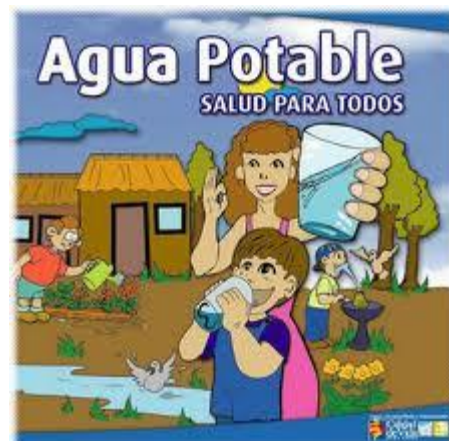



# PLAN MUNICIPAL DE DESARROLLO

2011- 2013



nivel municipal.

La infraestructura con la que se cuenta para brindar el servicio de agua potable a toda la población no es suficiente por lo que se requiere más depósitos de agua y así poder brindar el servicio a mayor número de beneficiarios.

En las agencias de policía municipal el problema es lo mismo ya que cada agencia cuenta de a dos tanques de agua de almacenamiento cada uno y esto hace que no es posible brindar el servicio a toda su gente por lo que es necesario realizar mas obras de almacenamiento de agua y sobre todo buscar otras zonas en donde se puede captar dicho liquido.

## **b) DRENAJE SANITARIO:**

La población no cuenta con la red de drenaje ni planta de tratamiento de aguas residuales, por lo que actualmente se utilizan en la mayoría de las viviendas letrinas de tipo seco. No se cuenta con servicio de recolección de basura, por lo que cada familia se encarga de quemarla o desecharla de otras formas, pero si es de suma importancia la introducción de este servicio en la población ya que muchas de las gentes no tienen techado sus letrinas y esto genera problemas de salud en la población, la falta de drenaje sanitario es en general, tanto en la cabecera municipal como en las cuatro agencias.

## **2.9. VIVIENDA.**

De acuerdo a los resultados que presentó el III Censo de Población y Vivienda en el 2010, en el municipio cuentan con un total de 802 viviendas de las cuales 796 son particulares. La mayor parte de estas viviendas se encuentran construidas con lámina galvanizada en los techos, sólo unas cuantas tienen concreto, adobe en los muros y tierra en sus pisos, pocas tienen cemento.

Respecto a las características de la vivienda se están introduciendo cambios importantes a partir de la influencia migratoria, propiciando la transformación de la construcción tradicional del adobe o madera por las construcciones de concreto.



# PLAN MUNICIPAL DE DESARROLLO

2011- 2013



## 2.10. ABASTO RURAL.

En la cabecera municipal se cuenta con una tienda comunitaria que es del pueblo, esta tienda anteriormente fue en un tiempo de DICONSA., pero poco a poco fue creciendo hasta lograr su independencia total y es de ahí donde se surten de algunos servicios la gente, aunque la gran mayoría viaja a la ciudad para hacer sus compras.



En las cuatro agencias del municipio cuentan con el servicio de una tienda comunitaria DICONSA, en las que se venden los 21 productos de la canasta básica. Este municipio no cuenta con mercados públicos, por lo que la población se abastece de las pequeñas misceláneas que existen en la población, además los habitantes acuden a la central de abasto de la ciudad de Oaxaca.



# PLAN MUNICIPAL DE DESARROLLO

2011- 2013



## OBJETIVOS

Participación de los de los vecinos en las obras que los beneficien directamente.

Participación de ciudadanos en las decisiones del cabildo municipal.

## LINEAS DE ACCIÓN

Colaboración y participación activa del Consejo Municipal de Desarrollo.

Participación constante de los habitantes de sus agencias de policía.

Formar comités de Obras.

## METAS

Desarrollar y ejercer el Programa Operativo Anual.

Ejercer el Plan Municipal de Desarrollo 2011-2013.

Dar cumplimiento a la priorización de obras aprobadas.

Cumplir con la recaudación de los ingresos propios de municipio de acuerdo a la Ley de Ingresos autorizada y aprobada por el Congreso del Estado.

Ejercer oportunamente el presupuesto de egresos con enfoque de resultados del ejercicio.



# PLAN MUNICIPAL DE DESARROLLO

2011- 2013



---

## 3. EJE HUMANO

### 3.1. FOMENTO A LA ORGANIZACIÓN:

#### a) ECONÓMICO-PRODUCTIVAS:

#### **ORGANIZACIONES PRODUCTIVAS ACTUALES DENTRO DEL MUNICIPIO:**

En el municipio existen grupos de ciudadanos con características y conocimientos diferentes, no constituidos legalmente, los cuales tienen la función de buscar alternativas y/o estrategias para realizar actividades productivas, así mismo presentan gran interés de involucrarse en proyectos productivos acorde con sus capacidades.

Dentro del municipio actualmente existen diversos grupos de trabajo, los cuales no se encuentran constituidos legalmente, pero han decidido organizarse con la finalidad de beneficiarse de algunos programas de apoyo a la inversión productiva.

#### b) SOCIALES:

##### **COMITÉS ESCOLARES:**

Cada nivel educativo que va desde jardín de niños hasta la secundaria, cuenta con un comité, los cuales se eligen anualmente y se integran con la finalidad de apoyar las actividades escolares, para mantenimiento de las instalaciones y recaudar fondos para cada institución.

##### **COMITÉ DE FESTEJOS:**

Anteriormente se tenía este comité, pero por la falta de personas para esto se optó hace 5 años quitar el nombramiento del comité de festejos y la fiesta anual que es la única importante en el municipio se encarga el presidente municipal con su cabildo la realización del evento.



# PLAN MUNICIPAL DE DESARROLLO

2011- 2013



---

## **COMITÉ DE AGUA POTABLE:**

Se elige cada año y su responsabilidad es la de dar mantenimiento a las tuberías de la red de distribución de agua.

## **EL COMITÉ DE SALUD:**

Se encarga de supervisar los servicios de salud que se están brindando en el municipio así como la problemática que se presente en este sector.

## **COMITÉ DE CONSERVACIÓN DE CAMINOS:**

Se encargan de vigilar los trabajos de conservación de caminos.

## **TENDENCIAS DE DESARROLLO DE LAS ORGANIZACIONES:**

Las organizaciones existentes en el municipio, no están constituidas legalmente, solo están organizados como grupo de trabajo, ya que su finalidad fue recibir apoyos de algunas dependencias, solo el grupo de Arte las otras en este momento no necesitan constituirse legalmente ya que según comentarios de los y las integrantes, eso les acarrea muchos problemas y gastos ante algunas dependencias, ya que no se tiene la costumbre de trabajar en equipo y luchar por un bien común, al principio se organizan pensando en trabajar en equipo pero en cuando surgen los primeros problemas la mayor parte de la gente opta por abandonar el grupo, por lo que un problema central en este apartado es la falta de organización para trabajar en equipo.

## **3.2. CAPACITACIÓN PARA EL TRABAJO.**

### **ASPECTOS DE CAPACITACIÓN.**

Se cuenta con la necesidad de capacitar a los integrantes del cabildo municipal para un buen manejo administrativo y así mejorar sus actividades como servidores públicos.







# PLAN MUNICIPAL DE DESARROLLO

2011- 2013



## INDICE DE DESARROLLO.

El municipio de Tlazoyaltepec se encuentra integrado a la relación de los 47 municipios más pobres de Oaxaca y de los 100 que el PNUD identificó con menor Índice de Desarrollo Humano (IDH) en el país. Por su parte, la Comisión Nacional para el Desarrollo de los Pueblos Indígenas, ubica a este municipio como el octavo con IDH más bajo, dentro de los 85 municipios considerados mixtecos; con una cifra de 0.462 el municipio está catalogado como **de Muy Alta Marginalidad**.

El municipio de Tlazoyaltepec se encuentra integrado a la relación de los 47 municipios más pobres de Oaxaca y de los 100 que el PNUD identificó con menor Índice de Desarrollo Humano (IDH) en el país. Por su parte, la Comisión Nacional para el Desarrollo de los Pueblos Indígenas, ubica a este municipio como el octavo con IDH más bajo, dentro de los 85 municipios considerados mixtecos; con una cifra de 0.462 el municipio está catalogado como **de Muy Alta Marginalidad**.



### 3.3. DESARROLLO DE LAS CULTURAS INDÍGENAS.

#### CULTURA Y VALORES

##### a) RESEÑA HISTÓRICA

Existen datos muy escasos acerca del origen de nuestros abuelos. Los vestigios más antiguos acerca de la ocupación de la mixteca alta están fechados alrededor de 6000 años a.c.

Los actuales habitantes de Mixecapan (país de los mixtecos) o Mixtlàn (lugar de nubes), según los nahuas se auto nombran Ñuu Savi que significa en castellano “pueblo de las nubes o de la lluvia”. Los españoles desde el siglo XVI llaman a la región “la Mixteca”. Se sabe que después que los zapotecos abandonaron Monte Alban, los mixtecos bajaron de las montañas e inicialmente se asentaron al poniente de la región oaxaqueña (Mitla);



## PLAN MUNICIPAL DE DESARROLLO

2011- 2013



Por investigaciones arqueológicas sabemos que existieron aldeas en sitios como Monte Negro y Etlatongo entre los años 1500 y 1500 a. c.

Dos siglos más tarde hacia 1250 a. c., y como consecuencia de la invasión de mexicas al valle de Oaxaca y culminando con la conquista de Zaachila; se estableció un señorío en Cuilapam, en donde se formaron pequeñas aldeas cuyos pobladores fundan el actual municipio, en año 1660.

El nombre de nuestro municipio proviene de “Tlacoyalli”, palabra náhuatl que significa “cordón de la lana negra” que usan las mujeres de la comunidad para amarrarse las trenzas, “tepetl”, que quiere decir “cerro” y de la letra “C”, que significa “en”; De esta forma “Tlazoyaltepec”, se interpreta como el “Cerro de los Tlacoyales o el Cerro de los cordones de la lana negra”.

### **b) ARTESANÍAS:**

Las mujeres de este municipio hacen gabanes con lana de borrego, aunque este arte se está desapareciendo hoy en día con las jóvenes.



### **c) GASTRONOMÍA:**

Los platillos típicos del municipio son la barbacoa, el haba, las tortillas enfrijoladas y el atole de panela, y las bebidas típicas son el mezcal, el teche y el pulque.





# PLAN MUNICIPAL DE DESARROLLO

2011- 2013



## **LENGUA:**

El 100% de los habitantes del municipio de Santiago Tlazoyaltepec son de raza indígena y es un pueblo netamente autóctono, por lo que se habla la lengua mixteca en su totalidad, casi un 70% de la población son monolingües sobre todo las mujeres, es decir solo hablan el dialecto y el otro 30% hablan el dialecto y el español.

## **COSTUMBRES Y TRADICIONES**

En Tlazoyaltepec hay fiestas civiles relacionadas con el ciclo de vida: bodas, bautizos y funerales;

La fiesta religiosa católica más relevante que se organiza en Tlazoyaltepec es la del Santo Patrón, Santiago Apóstol, que se festeja el 25 de julio. Pero también se celebra a la Virgen Guadalupe.

A pesar de que hay un buen número de la población que pertenece a las iglesias protestantes y la otra ligeramente mayoritaria a la católica, no se ha roto con la tradición católica ni con otras costumbres del pueblo (tequios, cargos municipales, etc.). Los pobladores opinan que es importante continuar con las fiestas del pueblo porque proporcionan la ocasión para el reencuentro de familiares, contribuyen notablemente a fortalecer el tejido social y permite que los migrantes no pierdan el vínculo con su comunidad.

### **30 DE ABRIL (Día del Niño)**

Por la mañana los niños disfrutan de sus convivios y festivales dentro de cada plantel educativo, y por la tarde acuden a la explanada del municipio en donde se realiza un festival para celebrar el día.

### **10 de MAYO (Día de las madres)**

El festival del día de las madres, se realiza en la cancha de la escuela en donde se hacen todos los actos sociales del municipio, en donde los alumnos de las instituciones realizan bailes, hay concursos en donde las madres ganadoras reciben un premio, posteriormente al festival se realiza una comida y el municipio entrega obsequios a las madres, consisten en utensilios de cocina y frutas.



## PLAN MUNICIPAL DE DESARROLLO

2011- 2013



### **DÍA 15 DE SEPTIEMBRE (celebración del grito de Independencia):**

Las festividades de las fiestas patrias comienzan con la elección de la América, en todos los niveles educativos,

Durante la mañana y la tarde la autoridad municipal en coordinación con el comité de padres de familia y el regidor de Actos Cívicos adorna el carro alegórico de la América y así como el lugar donde se cantara el himno nacional. Llegada la noche se hace un desfile por las calles de la población, la América y sus seis coristas son acompañadas por los alumnos de los planteles educativos, la autoridad municipal y público en general.

A las 10 de la noche se lleva a cabo el programa cívico en donde se canta el Himno Nacional, y posteriormente, el presidente da el grito de Independencia, celebrando un año más de nuestra independencia.

El día 16 se realiza un recorrido con los estudiantes de los diferentes planteles educativos y posteriormente se realiza un acto Cívico-Social. Cabe destacar que en esta actividad el municipio absorbe los gastos de la América y Coristas.

### **FESTIVIDAD DE MUERTOS**

1 y 2 de noviembre fiesta de “Todos los Santos” se coloca un altar con flores con la comida que a los difuntos les gustaba, todo esto con la finalidad de rendirle culto a los muertos, el día 2 Noviembre día de los “fieles difuntos” se congrega la población en el panteón en donde llevan a sus familiares flores.

### **20 DE NOVIEMBRE (Revolución Mexicana)**

Esta festividad está a cargo del Regidor de Educación, se realiza un desfile por parte de los planteles educativos por las calles en donde participan grupos sociales.

### **TRADICIONES:**

En el municipio de Santiago Tlazoyaltepec la tradición más importante es la pedida de la mujer para el casamiento, que consiste en ir a pedir a la joven y una vez que sus padres aceptan hay que llevar botellas de licor para tomar y llevar comida cada 8 días



# PLAN MUNICIPAL DE DESARROLLO

2011- 2013



hasta completar 13 veces para que se pueda celebra la boda, aunque con el paso del tiempo esta tradición se va perdiendo poco a poco por la falta de recursos económicos.

Otras de las tradiciones es la guelaguetza que consiste en apoyar a las personas que tienen un compromiso fuerte y cuando el que da lo necesita se devuelve, esto es muy importante ya que saca de apuros al que tiene un compromiso de hacer gastos.

## 3.4. DESARROLLO DE LAS MUJERES E IGUALDAD DE GÉNERO

En el municipio de Tlazoayaltepec, aunque es mas la población femenina que la masculina todavía no se destacan, lo cierto es de ya empiezan poco a poco a ocupar algunos cargos en el pueblo como es el de comité, ya sea escolar o de algún otro cargo y esto es importante porque las mujeres tienen las mismas oportunidades que los hombres.

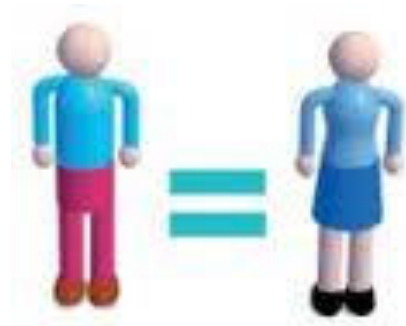

### PROBLEMAS DEL EJE HUMANO

- Los caminos que comunican con sus agencias y del tramo jalapa del valle a Tlazoayaltepec, están muy angostos, por lo que dificulta el tránsito vehicular y no cuentan con obras de alcantarillado y de muros de contención.
- No hay alineación de calles, por lo genera un desorden con las personas al momento de construcción de casas, esta problemática es generalizada tanto en la cabecera municipal como en sus agencias.
- En la cabecera municipal y sus cuatro agencias las atenciones medicas es ineficiente, ya que la mayor parte de los enfermos se canalizan al Hospital civil de la ciudad de Oaxaca, esto es por no contar con gente capacitada y la falta de equipo, mucho menos contamos con medicamentos.
- El ayuntamiento carece de programas de capacitación que les facilite el desempeño de sus funciones.



# PLAN MUNICIPAL DE DESARROLLO

2011- 2013



---

## OBJETIVOS

Brindar atención a las personas que por sus carencias socioeconómicas se ven impedidas para satisfacer sus requerimientos básicos de subsistencia y desarrollo (apoyos materiales y económicos).

Proteger al menor maltratado mientras se resuelve su situación.

Proteger a la mujer víctima de violencia intrafamiliar.

Proteger a ancianos en desamparo y a personas que tengan alguna discapacidad que sean vecinos del municipio.

Promover diversos cursos, talleres y oficios para mujeres con la finalidad de mejorar sus ingresos propios a corto plazo.

## LÍNEAS DE ACCIÓN

Gestionar Apoyos y Programas de asistencia Social que conlleven una corresponsabilidad de los tres niveles de gobierno, federal, estatal y municipal.

Concientizar a la población en la responsabilidad que conlleva la omisión de denuncia en casos de maltrato infantil, violencia intrafamiliar, abuso sexual, abandono y descuido de personas de la tercera edad.

## METAS

Establecer un comedor que dará servicio de forma gratuita a adultos mayores en situación precaria.

Dar continuidad al programa de desayunos escolares que se sirven en nuestras instituciones educativas, aumentarlas de manera considerable procurando de esta manera contribuir a la disminución de la desnutrición infantil, con ello se evitará la deserción escolar en corto plazo.

Continuar con la gestoría de los programas oficiales del gobierno federal para que los ciudadanos continúen recibiendo apoyos para adultos mayores, programa oportunidades y seguro popular para que en el mediano plazo mejore su condición de vida.



# PLAN MUNICIPAL DE DESARROLLO

2011- 2013



---

## 4. EJE ECONÓMICO

### 4.1. PRODUCCIÓN FORESTAL, AGRÍCOLA Y PECUARIA Y DE TRASPATIO.

#### SISTEMAS DE PRODUCCIÓN.

La economía de Santiago Tlazoyaltepec se encuentra formada por sistemas productivos basados en la subsistencia. La actividad económica más importante es la producción del carbón, actividad altamente demandante de los recursos forestales (encino). Enseguida se encuentra la agricultura y la actividad pecuaria de traspatio, actividades que se muestran con bajos rendimientos y poco tecnificada, en general, la agricultura de subsistencia de Tlazoyaltepec se concentra en un número limitado de cultivos de ciclo corto (anuales o semianuales), estacionales, con períodos de fructificación sincrónicos en el área del cultivo. Los incrementos cíclicos de oferta durante las cosechas deprimen los precios y el agricultor que no puede consumir todo, pierde su producción. Por otra parte la falta de asistencia técnica y organización de los productores hace que los productos que se obtiene no reúnan ni la calidad ni la cantidad para el mercado, esto hace que sean vendidos a precios bajos.

En la actualidad la población sobrevive vendiendo carbón, leña, frutas: manzana, peras y flores en la ciudad de Oaxaca; En Gachupín y Buenavista se producen escobeta, escobetilla, pulque, agapando morado y blanco, alcatraz y gladiola. Con la venta de estos productos se complementa la economía familiar.

La actividad de traspatio es otra de las actividades que le ayudan a complementar la economía familiar.



# PLAN MUNICIPAL DE DESARROLLO

2011- 2013

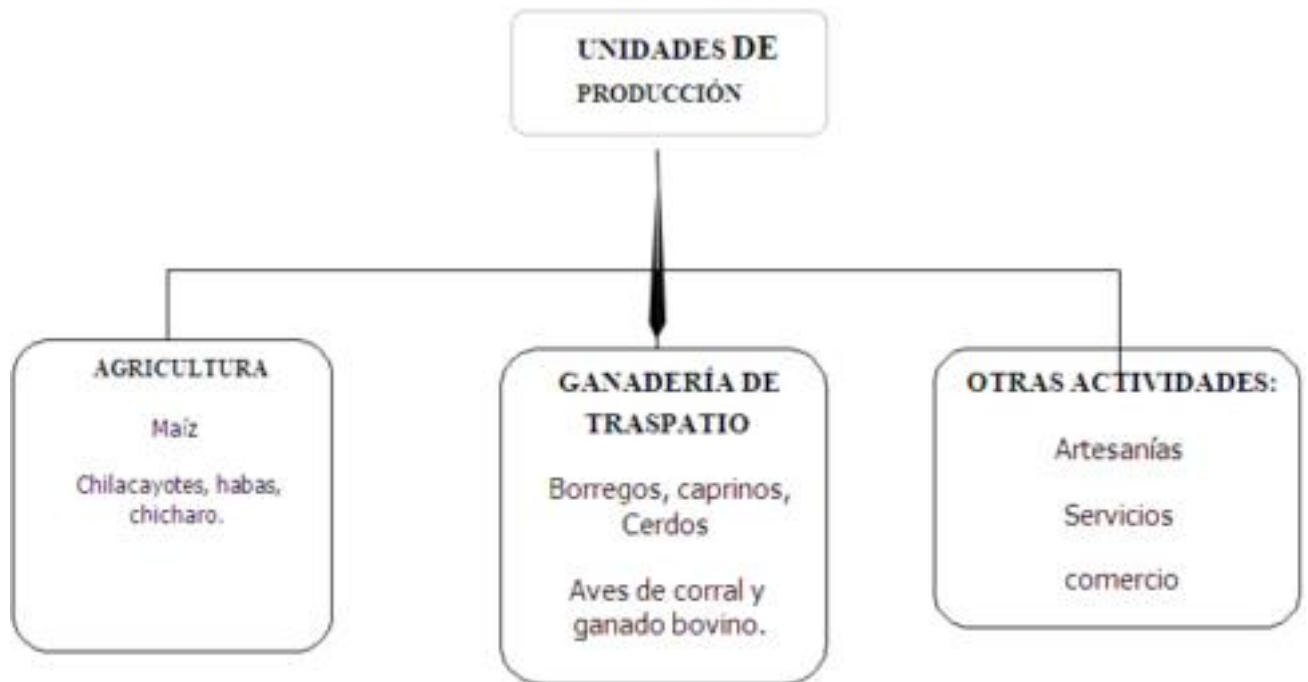

## a) Agricultura

### Maíz (Sistema milpa)

La agricultura del municipio se basa principalmente con el sistema de producción milpa (maíz, haba, garbanzo y chilacayote, papas), la mayoría de los cultivos es para autoconsumo.

El municipio cuenta con una superficie de 617 hectáreas de maíz, el cual es el 71% para autoconsumo y el 29% se destina para la venta.

Los problemas que enfrenta la actividad de la agricultura del municipio son: Bajos rendimientos, no existe asesoría especializada sobre técnicas para el cultivo de la tierra.







## PLAN MUNICIPAL DE DESARROLLO

2011- 2013



Las plagas que afectan los cultivos son: gusano cogollero y la gallina ciega en el maíz. Para la producción del maíz en el sistema de producción “milpa” que sigue los siguientes pasos: se barbecha con tractor o yunta, se hace el rastreo, posteriormente se siembra utilizando de 2 a 3 semillas de maíz y algunas veces intercaladas con habas y calabaza, Se hace el aporque en donde se hace la primera fertilización y finalmente se levanta lo cosecha, consistente en desojar la mazorca desde el zacate y finalmente para levantar toda la cosecha se levanta el zacate el cual se utiliza para la venta o para los animales.

La mano de obra que se utiliza es netamente familiar y sólo en actividades como siembra o pizca se contratan jornales.

### COSTO DE CULTIVO EN EL SISTEMA PRODUCTO MAÍZ.

ACTIVIDAD	COSTO/ha. barbecho <u>contractor</u>	Costo por ha. <u>con yunta.</u>
Barbecho 1000		600
Rastreo 400		400
Siembra	400	400
Semilla	120	120
<u>aporque 400</u>		400
Fertilización	1,600	1,600
Cosecha o pizca	300(Por destajo)	300(Por destajo)
Corte de zacate	300	300
Amarre de zacate	300	300
Acarreo de Zacate	600 (Camioneta)	600 (Camioneta)
<b>TOTAL</b>	<b>5420.00</b>	<b>5020.00</b>



## PLAN MUNICIPAL DE DESARROLLO

2011- 2013



La cadena productiva que se da en el maíz, se comienza y termina en el mismo municipio, ya que la mayoría de la cosecha se ocupa para autoconsumo, solo una mínima parte se comercializa dentro de la población: El rendimiento del maíz en esta parte es de 1200 Kg. por ha. el costo de un kg. de maíz es de \$3.5, el rendimiento de zacate o rastrojo es de 300 manojos por ha. Y el costo del zacate es de \$8.00 por manojos, por lo que si vendemos toda la producción de maíz y zacate se obtiene un ingreso de \$6600.00. Al comparar este dato con el cuadro anterior nos damos cuenta de que hay muy poca utilidad en este cultivo.

### CADENA PRODUCTIVA-MAÍZ

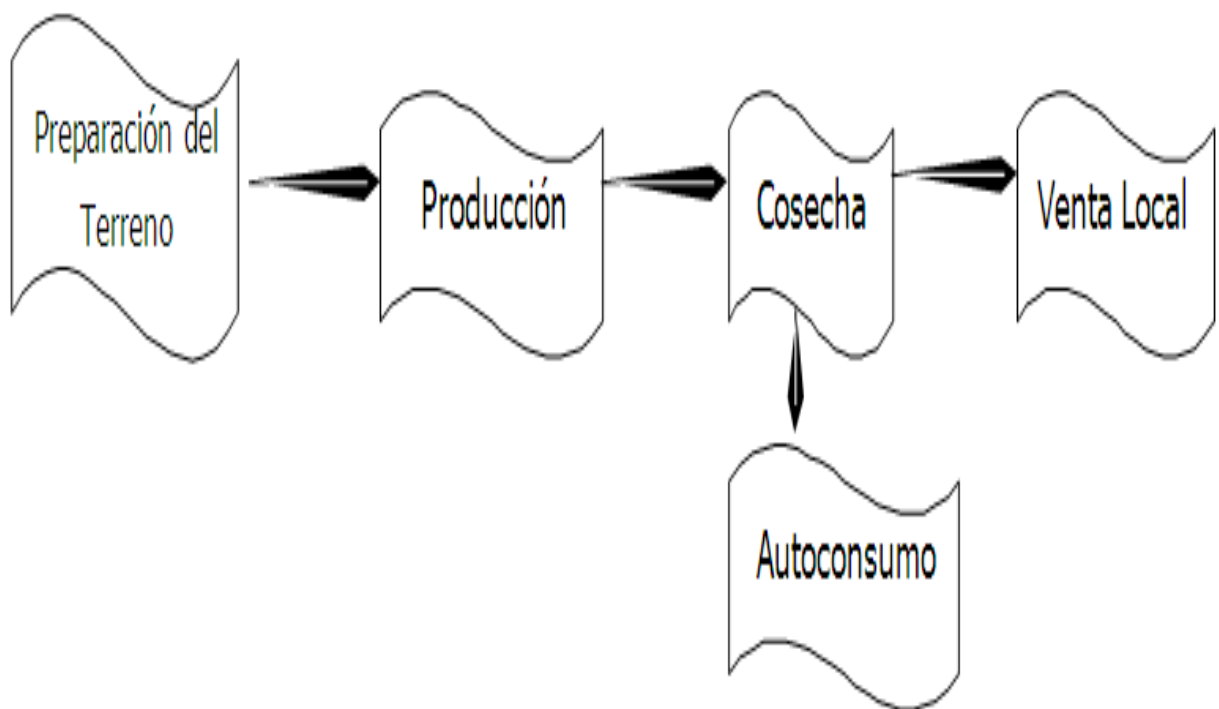



# PLAN MUNICIPAL DE DESARROLLO

2011- 2013



## b). GANADERÍA DE TRASPATIO.

La cría de ganado tiene como principal característica que es de traspatio ya que los productores no cuentan con grandes extensiones de tierra para que sea extensiva. Las actividades de traspatio es una parte básica de las familias del Municipio, ya que la mayoría de las familias cuentan con ganado porcino, ovino y aves de corral, como: Guajolotes, gallinas, borregos, vacas, chivos, cerdos y patos estos los reproducen para aprovechar la carne, leche y huevos, rara vez lo comercializan y los demás animales en su mayor parte son para venta, esta actividad permite combinar las actividades diarias, ya que esta actividad puede desempeñarse en su propio hogar.

### CADENA PRODUCTIVA-GANADERÍA DE TRASPATIO.

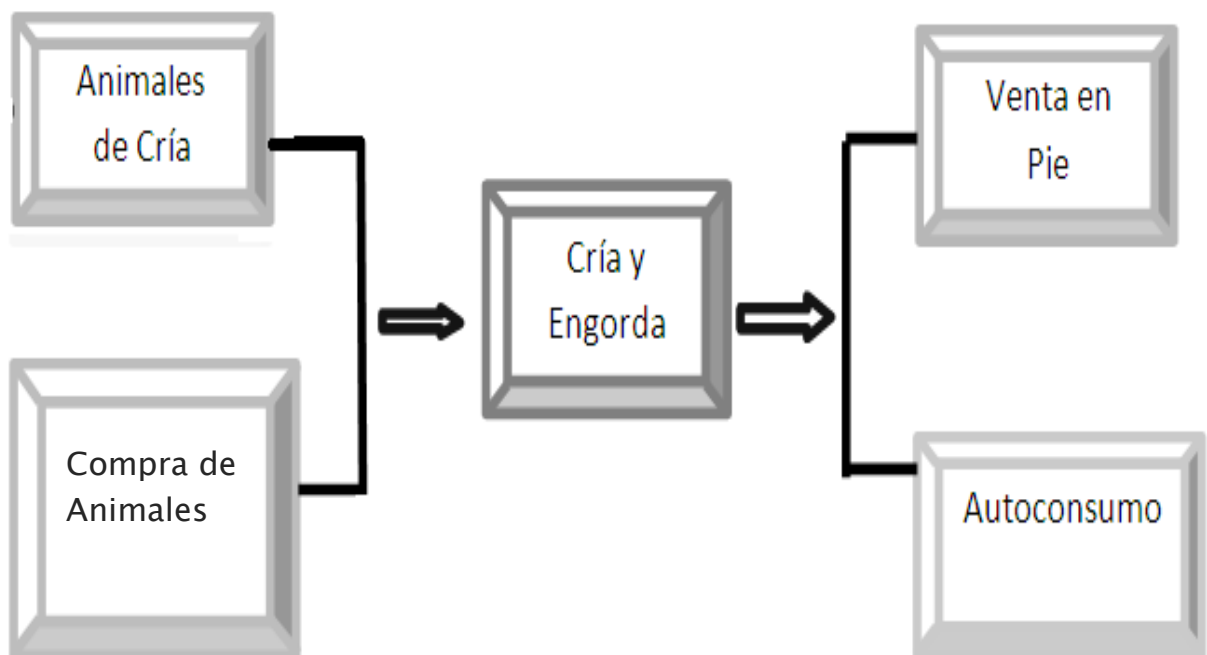



# PLAN MUNICIPAL DE DESARROLLO

2011- 2013



## 4.2 OTRAS ACTIVIDADES ECONÓMICAS

### MERCADOS

#### a) MERCADO MANO DE OBRA

Los hombres y mujeres jóvenes y en ocasiones niños son los que ayudan en las labores del campo todo esto es a nivel familiar y cuando se requiere de mano de obra, como en el caso del caso del cultivo de maíz, se les paga se les paga 200 pesos por 6 hrs, más comida.

#### b). MERCADO DE BIENES

Los Productos que la población adquiere principalmente son: productos de la canasta básica, vestido, materiales para construcción entre otros, Estos los adquieren en la ciudad de Oaxaca.

En el Municipio se cuenta con el servicio de una tienda comunitaria por localidad incluyendo la cabecera municipal, existen pequeñas misceláneas en cada localidad y solo en el municipio existen unos comedores en donde venden comida, los productos que no se encuentran en la tiendas se tendrán que comprarlas en al ciudad de Oaxaca, ya que en el municipio hace mucha falta un mercado publico en donde se pueda vender o intercambiar los productos.

#### c). MERCADO DE CAPITAL

No existe en la comunidad ningún servicio de bancos, cajas de ahorro o casas de cambio, la mayoría de las personas que tienen un ingreso considerable ya sea por migración u otra fuente, los concentran en instituciones bancarias de la ciudad de Oaxaca.



# PLAN MUNICIPAL DE DESARROLLO

2011- 2013



## d). MERCADO DE SERVICIOS

En lo referente al transporte hay servicios de camiones que son administrados por el municipio, pero hay camionetas particulares que complementan este servicio. Se cuenta con el servicio de una tienda comunitaria por localidad incluyendo la cabecera municipal, existen pequeñas misceláneas en cada localidad y solo en el municipio existen unos comedores en donde venden comidas.

## 4.3. POBLACIÓN ECONÓMICAMENTE ACTIVA POR SECTOR

En base al censo que realizó el INEGI la población económicamente activa se encuentra distribuida de la siguiente forma:

Al año 2000, el INEGI reporta para el municipio, y por lo tanto para la comunidad de Santiago Tlazoyaltepec, una población económicamente activa (PEA) de 481 personas, de las cuales 479 se encuentran ocupadas.

Sector	Porcentaje
Primario (Agricultura, ganadería, caza y pesca)	74%
Secundario (Comercio y servicios)	7
Otros	3

En Tlazoyaltepec el 74% de la población se dedica a labores del sector primario, en las que destacan las de tipo agrícola, especialmente la producción de maíz, haba y frijol en pequeña escala; así como el cultivo de árboles frutales destacando los manzanos y duraznos. La ganadería se practica a una baja escala, por eso mismo no llega a



## PLAN MUNICIPAL DE DESARROLLO

2011- 2013



representar una actividad fundamental, pero si como una actividad complementaria a la agricultura y la forma de mantener a los animales es a nivel de traspatio.

El sector secundario representa el 16% de la PEA en el municipio y entre las actividades que realiza se cuenta con la extracción de piedra para cimientos, arenilla que utilizan básicamente en obras comunitarias o para la autoconstrucción, Cabe aclarar que en cuando se levantaron estos datos del INEGI, si existía la explotación de la mina pero hace mas de 7 años que esta actividad ya no existe en la población y las personas que se dedicaban esta actividad muchos emigraron o se dedican a otras actividades como es la quema del carbón, mientras que el sector terciario lo constituye el 7% de la población, el cual principalmente se dedica al comercio.

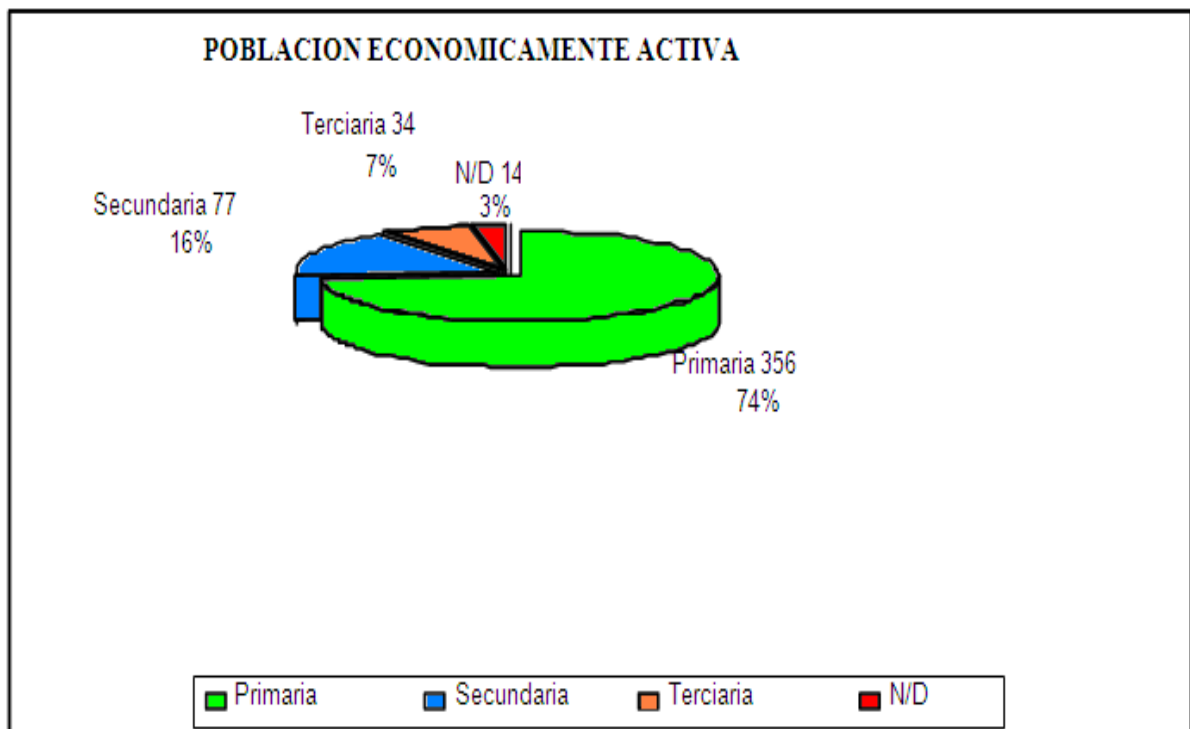

FUENTE: <http://www.inafed.gob.mx/work/templates/enciclo/oaxaca/municipios/20494a.htm>



# PLAN MUNICIPAL DE DESARROLLO

2011- 2013



## 4.2. TURISMO ALTERNATIVO (propuesta).

Promover destinos turísticos nacionales y estatales

### Objetivo:

Aprovechar el potencial turístico de Santiago Tlazoyaltepec, trayendo como consecuencia ingresos al municipio, generación de empleos para el desarrollo de la comunidad

El Tanque de Río San Juan



### Estrategia:

Incluir al municipio de Santiago Tlazoyaltepec como un centro turístico en el catalogo de lugares turísticos que tiene la Secretaria de Turismo, haciendo énfasis en promocionar a Santiago Tlazoyaltepec de forma atractiva para los posibles inversionistas, la cual debe incluir:

- información donde estamos, quienes somos, con que servicios contamos, que vías de comunicación tenemos, cual es la vocación económica de nuestro municipio.

## 4.3. PRODUCCIÓN ARTESANAL

### Artesanías.

Hay señoras en el municipio que se dedican a hacer gabanes o cobijas de lana y lo venden a la ciudad de Oaxaca y ayudan con esto la economía familiar

En el municipio se cuenta con 3 grupos de mujeres que se dedica a la elaboración del pan, el cual lo venden y constituyen otra fuente de trabajo y de ingresos para sus familias.

## 4.4. SERVICIOS

Los servicios con los que cuentan los habitantes del municipio son los siguientes:



## PLAN MUNICIPAL DE DESARROLLO

2011- 2013



**a).- Agua Potable:** El 80 % de la población cuenta con este servicio, el otro 20 % no cuenta con el servicio por lo retirado de sus casas, por lo que falta implementar este servicio en donde falta, el servicio es considerado por los consejeros como bueno , pero cuando se rompe un tubo o se descompone la bomba demora el servicio por unos días, aunque el problema central es la escasez en donde se tienen las tomas de agua, ya que en los meses de marzo a junio presenta serios problemas de falta de agua, por lo es de suma importancia la implementación de la reforestación y obras de captación y retención de agua.



**b).- Alumbrado Público:** En el municipio se cuenta con un 70% de la cobertura en cuanto alumbrado público, falta completar el 100% de este servicio.

**c).- Drenaje Sanitario:** No se cuenta con el servicio del drenaje sanitario en el municipio, por lo que urge la implementación de este servicio lo más pronto posible.

**d).- Seguridad Pública:** Está a cargo de los topiles, que se dividen en 2 secciones, cada sección cuenta con un comandante, para realizar esta actividad se cuenta con un calendario de trabajo en el que se designan a las personas el día que le toca servir, cabe señalar que este grupo de personas no percibe ningún ingreso ya que de acuerdo al sistema de Usos y Costumbres este es una prestación de servicios de manera gratuita. Se cuenta con dos patrullas y macanas para su defensa.





## PLAN MUNICIPAL DE DESARROLLO

2011- 2013



e).- **Panteón:** El encargado de este servicio es el presidente municipal que entre sus funciones están las de asignar la tierra para el entierro del cuerpo, solo se cuenta con un panteón en donde son depositados los cuerpos de los habitantes, el servicio es de manera gratuita y lo consideran como bueno.



f).- **Manejo de Basura:** El municipio no cuenta con un sistema de recolección de basura, pero tiene un lugar destinado para almacenamiento y quema del mismo, y si cumple las normas mínimas que establece la secretaria de salud, aunque si se requiere perfeccionar sobre el manejo de la basura.

g).- **Parques y Jardines:** no se cuenta con estos espacios, ya se ha empezado a buscar terrenos para este fin.

5. **Biblioteca Municipal:** se cuenta con el servicio de biblioteca pública, se encuentra ubicada en el edificio municipal, la cual cuenta con un área de lectura y de apoyo en tareas que brinda la encargada de dicha biblioteca, cabe hacer mención que se cuenta con los libros básicos de consulta para los alumnos de los diferentes planteles educativos.





# PLAN MUNICIPAL DE DESARROLLO

2011- 2013



## OBJETIVOS

Elevar la calidad de vida de la población a partir de la aplicación de programas federales y estatales, generando ingresos propios y empleos remunerados

Fomentar la participación de los productores locales en programas de proyectos productivos.

Promocionar la participación de las mujeres en las actividades productivas a fin de que contribuyan al ingreso familiar.

Promocionar algunos lugares turísticos como una actividad económica alternativa debido al gran potencial natural con que cuenta el municipio y sus agencias de policía.

## LÍNEAS DE ACCIÓN

Inscribir al municipio de Santiago Tlazoyaltepec en el directorio de la Secretaría de Turismo del Gobierno del Estado, haciendo énfasis en promocionar los lugares turísticos ambientales con que cuenta el municipio.

Elaborar proyectos sustentables para aprovechar el potencial forestal, así como gestión y financiamiento a los campesinos emprendedores que tengan un proyecto viable para mejorar sus ingresos propios a corto plazo.

Fomentar la creación de organizaciones productoras para la comercialización de sus productos al mejor precio, así como participar en foros, exposiciones en dónde puedan promocionar sus productos y oportunidades de desarrollo.



## METAS

- ✓ Lograr inscribir en el directorio de la Secretaría de Turismo al municipio de Santiago Tlazoyaltepec, como un lugar turístico por su potencial forestal y contacto con la naturaleza.



# PLAN MUNICIPAL DE DESARROLLO



2011- 2013

- ✓ Construir cabañas ecoturísticas para los visitantes nacionales y estatales en la agencia de policía Buena Vista.
- ✓ Mejorar y ampliar los caminos de acceso al municipio de Santiago Tlazoyaltepec para reactivar la economía de los campesinos del lugar mejorando sus ingresos propios.
- ✓ Implementar proyectos productivos como es la construcción de invernaderos para la producción de tomate con la finalidad de crear fuentes de empleo para evitar la migración y lograr el desarrollo del municipio.

## 5. EJE INSTITUCIONAL

### 5.1. REGLAMENTACIÓN

En el municipio no se cuenta con ningún tipo de reglamento a eso se debe que la ciudadanía no se encuentre bajo ninguna norma, solamente existe un estatuto comunal que lo opera el comisariado de bienes comunales, pero el reglamento municipal no existe por lo que es difícil que entren ingresos como lo que le compete el regidor de hacienda municipal, ya que no hay obligación de pagar o cooperar con el municipio, por lo que es de suma importancia empezar a trabajar con el reglamento municipal.

### 5.2. MEJORAMIENTO DE LA CAPACIDAD ADMINISTRATIVA Y FINANCIERA

Del organigrama municipal se desprende que el ayuntamiento está formado por 1 Presidente Municipal, 1 Síndico Municipal y 4 Regidores, quienes son electos para ser representantes de la comunidad, bajo el sistema de Usos y Costumbres.

En el Ayuntamiento, existe un área administrativa la cual se integra por el Secretario, Tesorero Municipal y un encargado del registro civil y de la biblioteca, estos servidores son nombrados por la asamblea del pueblo dentro de los usos y costumbres, a excepción del encargado de la biblioteca que es nombrado por el cabildo municipal.

### 5.3. MEJORAMIENTO EN LA PRESTACIÓN DE LOS SERVICIOS.

De los servicios municipales, únicamente se cuenta con el servicio de agua potable.



## PLAN MUNICIPAL DE DESARROLLO

2011- 2013



---

### 5.4. PROTECCIÓN CIVIL

**Protección civil:** Por el momento no se cuenta con ningún programa que atienda este rubro de protección civil.

### 5.5. FORTALECIMIENTO A LA PARTICIPACIÓN CIUDADANA Y LA CONTRALORIA SOCIAL.

En lo concerniente a la participación ciudadana sobre el manejo transparente de los recursos, en el municipio la gente si tiene esta participación que son los que conforman el cabildo y el consejo municipal de desarrollo rural sustentable, en el ayuntamiento el presidente municipal y el tesorero tienen que rendir peso por peso de los recursos que se manejan en el municipio. Además se tiene un contralor municipal que supervisa todas las obras que se realizan en el municipio, pero sobre todo se empieza con el CMDRS, ya que ahí se informa a todos los representantes de las agencias sobre el manejo de los recursos municipales.

### 5.6. TRANSPARENCIA Y ACCESO A LA INFORMACIÓN

La transparencia de la información se rinde a través de un informe anual, que se da a través de una Asamblea Comunitaria, en los últimos días del mes de diciembre en la cual se da a conocer el estado que guarda la Administración pública municipal y las obras o acciones que se realizaron en el año transcurrido. No se cuenta con otro medio de informar de los gastos generados.

### 5.7. FORTALECIMIENTO DE LAS RELACIONES INTERGUBERNAMENTALES.

Las autoridades Municipales trabajan conjuntamente con el Estado y con sus representantes, con las Dependencias Federales solo en algunas ocasiones, se tiene comunicación cuando se realizan gestiones para recibir algún beneficio o recursos.



# PLAN MUNICIPAL DE DESARROLLO

2011- 2013



## OBJETIVOS

Mejorar la atención de los servicios que presta el municipio.

Orientar a todos los habitantes del municipio en la tramitación de solicitudes de todo tipo ante las dependencias gubernamentales, así como atender de manera eficiente todos los asuntos que se presenten con motivo de la administración municipal en turno.

Expedir y certificar las copias de los documentos oficiales del municipio y suscribir aquellos que contengan acuerdos y órdenes del ayuntamiento y del Presidente Municipal.

Atender todo lo relativo a la remisión de acuerdos del ayuntamiento que requieran la aprobación del Congreso o del Ejecutivo del Estado.

Tramitar y formular la resolución de procedimientos administrativos y recursos interpuestos en contra de las autoridades municipales.

Administrar eficientemente los recursos públicos que lleguen al municipio.

## LÍNEAS DE ACCIÓN

Formular un calendario de prioridades y de obligaciones municipales.

Impulsar cursos de capacitación al personal que labora en el ayuntamiento para una mejor prestación de los servicios públicos municipales.

Difundir en los estrados del palacio municipal y sus agencias de policía, la cantidad de recursos que recibe el ayuntamiento proveniente de la federación por conceptos del ramo 28 y 33 en sus fondos III y IV.

Fomentar los valores entre los empleados municipales para dar una buena imagen y servicio.

Atender las sugerencias de la población para mejorar la calidad de la prestación de servicios públicos municipal.

## METAS

### A CORTO PLAZO

- ✓ Dar buena imagen y confianza a la población en general.
- ✓ Eficiente atención a la población en general.

### A MEDIANO PLAZO

- ✓ Fortalecer la relación de respeto entre todos los ciudadanos del municipio.
- ✓ Satisfacer al 100% las necesidades de la población.



# PLAN MUNICIPAL DE DESARROLLO

2011- 2013



## A LARGO PLAZO

Ser una administración confiable y fortalecida al servicio de la población en general.

Que la ciudadanía vea en la administración municipal una oportunidad de solución de sus problemas en la comunidad.

Ser una administración que esté al servicio y de respuesta a los problemas de la cabecera y agencias de policía municipal.

Ejecutar obras con mezcla de recursos federales y estatales priorizadas en el consejo municipal de desarrollo.

Satisfacer las necesidades básicas de los ciudadanos de nuestro municipio.

Ser eficaces y eficientes en el manejo de los recursos económicos, humanos y materiales, bajo un esquema de disciplina, responsabilidad y servicio, tendientes a lograr un mejor desarrollo en las diferentes áreas del ayuntamiento.

Cumplir y hacer cumplir las leyes y reglamentos que emanan de las mismas, sujetándose a sus disposiciones en base a un absoluto respeto, obteniendo como resultado las metas deseadas o programadas.

## OBRA PÚBLICA MUNICIPAL

### 5. PRIORIZACION DE OBRAS PARA EL EJERCICIO FISCAL 2011.

NUM.	LOCALIDAD	NOMBRE DE LA OBRA	COSTO DE LA OBRA	NUM. BENEFICIARIOS
1	EL GACHUPIN	AMPLIACIÓN DE LA RED DE ENERGÍA ELÉCTRICA EN EL PARAJE LOMA DE ÁGUILA.	1'200,000.00	250 HABITANTES
2	EL GACHUPIN	AMPLIACIÓN DEL SISTEMA DE AGUA POTABLE EN LOS PARAJES: LOMA DE ÁGUILA, CAÑADA DE HIELO, CAÑADA DE CENIZA Y LOMA DELGADA(1ª.ETAPA)	2'000,000.00	250 HABITANTES
3	EL GACHUPIN	PAVIMENTACIÓN DE CONCRETO HIDRÁULICO EN LA CALLE PRINCIPAL	2'000,000.00	125 HABITANTES
4	EL GACHUPIN	CONSTRUCCIÓN DE PUENTE VEHICULAR SOBRE RÍO ÁGUILA EN EL TRAMO: EL GACHUPIN-BUENA VISTA.	800,000.00	1400 HABITANTES
5	EL GACHUPIN	CONSTRUCCIÓN DE COMEDOR COMUNITARIO	500,000.00	1400 HABITANTES
6	EL GACHUPIN	ADQUISICIÓN DE	550,000.00	1400 HABITANTES



# PLAN MUNICIPAL DE DESARROLLO

2011- 2013



		AMBULANCIA PARA EL CENTRO DE SALUD		
7	EL PORTEZUELO	AMPLIACIÓN DEL SISTEMA DE AGUA POTABLE	700,000.00	840 HABITANTES
8	EL PORTEZUELO	AMPLIACIÓN DE LA RED DE ENERGÍA ELÉCTRICA EN EL PARJE DEL CENTRO	800,000.00	35 HABITANTES
9	EL PORTEZUELO	EQUIPAMIENTO DEL CENTRO DE SALUD	750,000.00	840 HABITANTES
10	EL PORTEZUELO	ADQUISICIÓN DE AMBULANCIA PARA EL CENTRO DE SALUD	550,000.00	840 HABITANTES
11	BUENA VISTA	AMPLIACIÓN DE LA RED DE ENERGÍA ELÉCTRICA EN LOS PARAJES (LOMA ONDA, LOMA LARGA, CENTRO DE BUENA VISTA, LOMA OCOTAL, LOMA EL CEREZAL, LOMA DE LEÑA Y LA LOBERA)	2'000,000.00	100 HABITANTES
12	BUENA VISTA	AMPLIACIÓN DEL SISTEMA DE AGUA POTABLE EN LOS PARAJES: LOMA LARGA, LOMA OCOTAL, LOMA EL CERZAL, LOMA DE LEÑA Y LA LOBERA	2'500,000.00	652 HABITANTES
13	BUENA VISTA	PAVIMENTACIÓN CON CONCRETO HIDRÁULICO DE LA CALLE PRINCIPAL	1'800,000.00	80 HABITANTES
14	BUENA VISTA	CONSTRUCCIÓN DE INVERNADERO PARA TOMATE	500,000.00	20 PRODUCTORES
15	BUENA VISTA	ADQUISICIÓN DE AMBULANCIA PARA EL CENTRO DE SALUD	550,000.00	652 HABITANTES
16	TIERRA CALIENTE	PAVIMENTACIÓN CON CONCRETO HIDRÁULICO. CALLE PRINCIPAL	1'800,000.00	98 HABITANTES
17	TIERRA CALIENTE	AMPLIACIÓN DEL SISTEMA DE AGUA POTABLE EN LOS PARAJES: LLANO GRANDE, CERRO DE ÁGUILA, CABEZA DE COCO Y RANCHO ANONAL	1'800,000.00	720 HABITANTES
18	TIERRA CALIENTE	CONSTRUCCIÓN DE DOS AULAS EN EL JARDIN DE NIÑOS "JUAN DE LA BARRERA"	350,000.00	65 ALUMNOS
19	TIERRA CALIENTE	CONSTRUCCIÓN DE UN BORDO DE ALMACENAMIENTO DE AGUAS PARA RECARGA DE LOS MANTOS ACUÍFEROS	300,000.00	780 HABITANTES
20	TIERRA CALIENTE	AMPLIACIÓN DE LA RED DE ENERGÍA ELÉCTRICA EN	1'000,000.00	198 HABITANTES



# PLAN MUNICIPAL DE DESARROLLO

2011- 2013



		LOS PARAJES: CERRO DE ÁGUILA Y LOMA DE COYOTE		
21	TIERRA CALIENTE	CONSTRUCCIÓN DE MURO DE CONTENCIÓN EN LA EXPLANADA MUNICIPAL	700,000.00	1000 HABITANTES
22	SANTIAGO TLAZOYALTEPEC	CONSTRUCCIÓN DEL SISTEMA DE AGUA POTABLE EN LOS PARAJES: LOMA DE MANZANITA, LOMA DEL TOPIIL Y LOMA MECATE	1'800,000.00	600 HABITANTES
23	SANTIAGO TLAZOYALTEPEC	CONSTRUCCIÓN DEL SISTEMA DE AGUA POTABLE EN EL PARAJE RÍO SAN JUAN.	500,000.00	500 HABITANTES
24	SANTIAGO TLAZOYALTEPEC	CONSTRUCCIÓN DE OBRAS DE DRENAJE EN EL CAMINO DE ACCESO A TLAZOYALTEPEC, PARAJE LA GUACAMAYA	750,000.00	2 000 HABITANTES
25	SANTIAGO TLAZOYALTEPEC	CONSTRUCCIÓN DEL SISTEMA DE AGUA POTABLE (1ª. ETAPA)	700,000.00	1400 HABITANTES
26	SANTIAGO TLAZOYALTEPEC	CONSTRUCCIÓN DE PUENTE VEHICULAR SOBRE EL RÍO SAN JUAN EN EL TRAMO: TLAZOYALTEPEC-EL GACHUPIN.	800,000.00	1400 HABITANTES
27	SANTIAGO TLAZOYALTEPEC	CONSTRUCCIÓN DE BAÑOS PÚBLICOS	100,000.00	1100 HABITANTES
28	SANTIAGO TLAZOYALTEPEC	PAVIMENTACIÓN CON ASFALTO AL CAMINO DE ACCESO PRINCIPAL A TLAZOYALTEPEC TRAMO: LA CLÍNICA- AGUA FRÍA (8 KM.)	8'500,000.00	4000 HABITANTES
29	SANTIAGO TLAZOYALTEPEC	CONSTRUCCIÓN DE CASA PARA LOS MAESTROS	200,000.00	30 MAESTROS
30	SANTIAGO TLAZOYALTEPEC	CONSTRUCCIÓN DE COMEDOR COMUNITARIO	700,000.00	1400 HABITANTES
31	TIERRA CALIENTE	CONSTRUCCIÓN DE PLANTA POTABILIZADORA DE AGUA	750,000.00	1398 HABITANTES
32	EL GACHUPIN	CONSTRUCCIÓN DE MURO DE CONTENCIÓN EN LA EXPLANADA MUNICIPAL	700,000.00	1400 HABITANTES
33	SANTIAGO TLAZOYALTEPEC	CONSTRUCCIÓN DE BORDO DE CONTENCIÓN EN EL PARAJE LOMA DE MANZANITA.	799,850.00	400 HABITANTES
34	SANTIAGO TLAZOYALTEPEC	REHUBICACIÓN DE LA ESCUELA PRIMARIA "IGNACIO MANUEL ALTAMIRANO"	2'000,000.00	400 ALUMNOS
35	SANTIAGO TLAZOYALTEPEC	REORDENAMIENTO DE CALLES	1'500,000.00	4000 HABITANTES





# PLAN MUNICIPAL DE DESARROLLO

2011- 2013



36	SANTIAGO TLAZOYALTEPEC	CONSTRUCCIÓN DE DRENAJE EN LA CALLE PRINCIPAL	1'300,000.00	4000 HABITANTES
37	SANTIAGO TLAZOYALTEPEC	PAVIMENTACIÓN TRAMO JALAPA DEL VALLE- A LA CABECERA MUNICIPAL.	6'000,000.00	4000 HABITANTES
38	SANTIAGO TLAZOYALTEPEC	APERTURA DE CAMINOS (TRAMO RIO SAN JUAN)	60,000.00	4000 HABITANTES
39	SANTIAGO TLAZOYALTEPEC	MEJORAMIENTO DE LA RED DE AGUA POTABLE EN LA CABECERA MUNICIPAL	2'000,000.00	4000 HABITANTES
40	BUENA VISTA	CRIADERO DE TRUCHAS	1'000,000.00	652 HABITANTES
	<b>S U M A</b>		<b>\$ 53'309850.00</b>	

■ OBRAS A REALIZAR EN EL EJERCICIO 2011.



# PLAN MUNICIPAL DE DESARROLLO

2011- 2013



## 2. PROGRAMA OPERATIVO ANUAL EJERCICIO 2011

<b>PROGRAMA OPERATIVO ANUAL EJERCICIO 2011.</b>	HOJA: 1 DE 1
	<b>FECHA DE APROBACIÓN POR EL CABILDO: 14 DE MARZO DE 2011.</b>
<b>MUNICIPIO:</b>	SANTIAGO TLAZOYALTEPEC.
<b>DISTRITO:</b>	ETLA, OAXACA.
<b>VISIÓN</b>	Ser un ayuntamiento que haga valer la autonomía que le reconoce la Ley, ser competitivo en el desarrollo continuo en el ámbito regional, aprovechando todos sus recursos naturales disponibles de manera racional y sustentable, que garantice el desarrollo de sus agencias, mejorando las condiciones de vida de sus ciudadanos, reflejar una visión de conjunto en todos los aspectos que mejoren e incidan en el desarrollo del municipio a corto mediano y largo plazo.
<b>MISIÓN</b>	Somos autoridades Municipales enfocadas el desarrollo de nuestra comunidad, buscando beneficios que traigan progreso a sus habitantes para que mejoren su situación económica y territorial, bajo principios de sustentabilidad, equidad y participación ciudadana, gestionando los recursos económicos, en beneficio de la población, así como transparentar la eficiencia del ejercicio de los recursos públicos.
<b>OBJETIVO GENERAL:</b>	Ejercer los recursos asignados al municipio de manera transparente, así como desarrollar el plan municipal de desarrollo 2011-2013, garantizando las mismas oportunidades de progreso, sin distinción de clase, ideología, respetando la equidad de género, en beneficio de toda la población del municipio a corto plazo.
<b>FUNDAMENTO LEGAL:</b>	Los Artículos 25, 26 y 115 de la Constitución Política de los Estados Unidos Mexicanos; 16, 20 y 113 de la Constitución Política del Estado Libre y Soberano de Oaxaca; 43, Fracción XXVI y 68 Fracción XIII de la Ley Orgánica Municipal del Estado de Oaxaca; 33 y 34 Fracción II y III de la Ley de Planeación; 7 y 26 de la Ley de Planeación del Estado de Oaxaca; 45, 46 y 47 de la Ley de Planeación, Desarrollo Administrativo y Servicios Públicos Municipales.



# PLAN MUNICIPAL DE DESARROLLO



2011- 2013

METAS	UNIDAD DE MEDIDA	CANTIDAD	RECURSOS PROGRAMADOS	TIEMPO DE EJECUCIÓN	INDICADORES
1.- <b>AGENCIA EL PERTEZUELO.</b> Ampliación del sistema de agua potable	metros lineales	800	1'092,000.00	6 meses	EFICACIA Y EFICIENCIA
2.- <b>AGENCIA TIERRA CALIENTE.</b> Pavimentación con concreto hidráulico calle principal.	Metros lineales	300	1'092,000.00	6 meses	EFICACIA Y EFICIENCIA
3.- <b>AGENCIA BUENA VISTA.</b> Ampliación de la red de energía eléctrica en los parajes (loma onda, loma larga, centro buena vista, loma Ocotol, , loma cerezal, loma de leña y la lobera)	67línea de conducción	1500	1'092,000.00	8 meses	EFICACIA Y EFICIENCIA
4.- <b>AGENCIA EL GACHUPIN.</b> Ampliación del sistema de agua potable en los parajes: loma de águila, cañada de hielo, cañada de ceniza y loma delgada.(1ª.ETAPA)	Metros lineales	690	1'092,000.00	8 meses	EFICACIA Y EFICIENCIA
5.- <b>CABECERA MUNICIPAL.</b> Pavimentación con asfalto al camino de acceso principal a Tlazoyaltepec, tramo: Clínica – agua fría (500 metros )	metros de asfalto	500	1'419,000.00	6 meses	EFICACIA Y EFICIENCIA
6.- <b>CABECERA MUNICIPAL.</b> Construcción de bordo de contención en el paraje loma de manzanita.	Metros cuadrados	750	799,850.00	5 meses	EFICACIA Y EFICIENCIA
7.- <b>CABECERA MUNICIPAL.</b> Construcción de muro de contención en la explanada municipal	metros cuadrados	400	691,541.61	5 meses	EFICACIA Y EFICIENCIA
8.- <b>CABECERA MUNICIPAL.</b> Construcción del sistema de agua potable en el paraje río San Juan	metros lineales	350	691,541.61	5 meses	EFICACIA Y EFICIENCIA
3 % de gastos indirectos			246,492.78		
<b>TOTAL</b>			<b>8,216,426.00</b>		



## Tipos de Indicadores\*



\*Fuente: Auditoría Superior de la Federación. Evaluación de desempeño.





# PLAN MUNICIPAL DE DESARROLLO

2011- 2013



## 3. INDICADORES DE RESULTADOS Y PROCESOS PARA EVALUAR EL DESEMPEÑO MUNICIPAL.

NUM.	OBRA	INDICADOR	FÓRMULA
1	Ampliación del sistema de agua potable. (el portezuelo)	EFICACIA	Metas realizada/ Metas programadas X 100
		EFICIENCIA	Recursos Ejercidos / Recursos programados X 100
2	Pavimentación con concreto hidráulico, calle principal. (Tierra caliente)	EFICACIA	Metas realizada/ Metas programadas X 100
		EFICIENCIA	Recursos Ejercidos / Recursos programados X 100
3	Ampliación de la red de energía eléctrica. (Buena vista)	EFICACIA	Metas realizada/ Metas programadas X 100
		EFICIENCIA	Recursos Ejercidos / Recursos programados X 100
4	Ampliación del sistema de agua potable. (el gachupin)	EFICACIA	Metas realizada/ Metas programadas X 100
		EFICIENCIA	Recursos Ejercidos / Recursos programados X 100
5	Pavimentación con asfalto al camino de acceso principal, tramo: la clínica- agua fría.(Santiago Tlazoyaltepec)	EFICACIA	Metas realizada/ Metas programadas X 100
		EFICIENCIA	Recursos Ejercidos / Recursos programados X 100
6	Construcción de Bordo de contención en el paraje loma manzanita. (Santiago Tlazoyaltepec)	EFICACIA	Metas realizada/ Metas programadas X 100
		EFICIENCIA	Recursos Ejercidos / Recursos programados X 100
7	Construcción de muro de contención en la Explanada municipal. (Santiago Tlazoyaltepec)	EFICACIA	Metas realizada/ Metas programadas X 100
		EFICIENCIA	Recursos Ejercidos / Recursos programados X 100
8	Construcción del sistema de agua potable en el paraje río San Juan. (Santiago Tlazoyaltepec)	EFICACIA	Metas realizada/ Metas programadas X 100
		EFICIENCIA	Recursos Ejercidos / Recursos programados X 100

**EFICACIA:** Mide el grado de cumplimiento en que un municipio ha alcanzado los objetivos, acciones y metas en el programa operativo anual.

**EFICIENCIA:** Mide la utilización de los recursos utilizados y los programados.



**PLAN MUNICIPAL DE  
DESARROLLO**

2011- 2013



**4. CRONOGRAMA DE OBRA PÚBLICA 2011.**

MUNICIPIO: SANTIAGO TLAZOYALTEPEC, ETLA, OAXACA.

METAS												
	ENE	FEB	MAR	ABR	MAY	JUN	JUL	AGO	SEP	OCT	NOV	DIC
1.- Ampliación del sistema de agua potable (el portezuelo).												
2.- Pavimentación con concreto hidráulico de la calle principal (Tierra Caliente).												
3.- Ampliación de de la red de energía eléctrica (Buena Vista).												
4.- Ampliación del sistema de agua potable. (El Gachupin).												
5.- Pavimentación con asfalto al camino de acceso principal a Tlazoyaltepec (Cabecera Municipal).												
6.- Construcción de bordo de contención en el paraje loma de manzanita (Cabecera Municipal).												
7.- Construcción de muro de contención en la explanada municipal (Cabecera Municipal).												
8.- Construcción de agua potable en el paraje río San Juan (Cabecera Municipal).												

CALENDARIZACIÓN DE LAS OBRAS A REALIZAR EN EL EJERCICIO 2011.



# PLAN MUNICIPAL DE DESARROLLO

2011- 2013



## 5. OBRAS A REALIZAR CON MEZCLA DE RECURSOS

NUM.	LOCALIDAD	NOMBRE DE LA OBRA	COSTO DE LA OBRA	NUM. BENEFICIARIOS
1	EL GACHUPIN	AMPLIACIÓN DE LA RED DE ENERGÍA ELÉCTRICA EN EL PARAJE LOMA DE ÁGUILA.	1'200,000.00	250 HABITANTES
2	EL GACHUPIN	PAVIMENTACIÓN DE CONCRETO HIDRÁULICO EN LA CALLE PRINCIPAL	2'000,000.00	125 HABITANTES
3	EL GACHUPIN	CONSTRUCCIÓN DE PUENTE VEHICULAR SOBRE RÍO ÁGUILA EN EL TRAMO: EL GACHUPIN-BUENA VISTA.	800,000.00	1400 HABITANTES
4	EL GACHUPIN	CONSTRUCCIÓN DE COMEDOR COMUNITARIO	500,000.00	1400 HABITANTES
5	EL GACHUPIN	ADQUISICIÓN DE AMBULANCIA PARA EL CENTRO DE SALUD	550,000.00	1400 HABITANTES
6	EL PORTEZUELO	AMPLIACIÓN DE LA RED DE ENERGÍA ELÉCTRICA EN EL PARJE DEL CENTRO	800,000.00	35 HABITANTES
7	EL PORTEZUELO	EQUIPAMIENTO DEL CENTRO DE SALUD	750,000.00	840 HABITANTES
8	EL PORTEZUELO	ADQUISICIÓN DE AMBULANCIA PARA EL CENTRO DE SALUD	550,000.00	840 HABITANTES
9	BUENA VISTA	AMPLIACIÓN DEL SISTEMA DE AGUA POTABLE EN LOS PARAJES: LOMA LARGA, LOMA OCOTAL, LOMA EL CERZAL, LOMA DE LEÑA Y LA LOBERA	2'500,000.00	652 HABITANTES
10	BUENA VISTA	PAVIMENTACIÓN CON CONCRETO HIDRÁULICO DE LA CALLE PRINCIPAL	1'800,000.00	80 HABITANTES
11	BUENA VISTA	CONSTRUCCIÓN DE INVERNADERO PARA TOMATE	500,000.00	20 PRODUCTORES
12	BUENA VISTA	ADQUISICIÓN DE AMBULANCIA PARA EL CENTRO DE SALUD	550,000.00	652 HABITANTES
13	TIERRA CALIENTE	AMPLIACIÓN DEL SISTEMA DE AGUA POTABLE EN LOS PARAJES: LLANO GRANDE, CERRO DE ÁGUILA, CABEZA DE COCO Y RANCHO ANONAL	1'800,000.00	720 HABITANTES
14	TIERRA CALIENTE	CONSTRUCCIÓN DE DOS AULAS EN EL JARDIN DE NIÑOS "JUAN DE LA BARRERA"	350,000.00	65 ALUMNOS
15	TIERRA CALIENTE	CONSTRUCCIÓN DE UN BORDO DE ALMACENAMIENTO DE	300,000.00	780 HABITANTES



# PLAN MUNICIPAL DE DESARROLLO



2011- 2013

		AGUAS PARA RECARGA DE LOS MANTOS ACUÍFEROS		
16	TIERRA CALIENTE	AMPLIACIÓN DE LA RED DE ENERGÍA ELÉCTRICA EN LOS PARAJES: CERRO DE ÁGUILA Y LOMA DE COYOTE	1'000,000.00	198 HABITANTES
17	TIERRA CALIENTE	CONSTRUCCIÓN DE MURO DE CONTENCIÓN EN LA EXPLANADA MUNICIPAL	700,000.00	1000 HABITANTES
18	SANTIAGO TLAZOYALTEPEC	CONSTRUCCIÓN DEL SISTEMA DE AGUA POTABLE EN LOS PARAJES: LOMA DE MANZANITA, LOMA DEL TOPIL Y LOMA MECATE	1'800,000.00	600 HABITANTES
19	SANTIAGO TLAZOYALTEPEC	CONSTRUCCIÓN DE OBRAS DE DRENAJE EN EL CAMINO DE ACCESO A TLAZOYALTEPEC, PARAJE LA GUACAMAYA	750,000.00	2 000 HABITANTES
20	SANTIAGO TLAZOYALTEPEC	CONSTRUCCIÓN DEL SISTEMA DE AGUA POTABLE (1ª. ETAPA)	700,000.00	1400 HABITANTES
21	SANTIAGO TLAZOYALTEPEC	CONSTRUCCIÓN DE PUENTE VEHICULAR SOBRE EL RÍO SAN JUAN EN EL TRAMO: TLAZOYALTEPEC-EL GACHUPIN.	800,000.00	1400 HABITANTES
22	SANTIAGO TLAZOYALTEPEC	CONSTRUCCIÓN DE BAÑOS PÚBLICOS	100,000.00	1100 HABITANTES
23	SANTIAGO TLAZOYALTEPEC	CONSTRUCCIÓN DE CASA PARA LOS MAESTROS	200,000.00	30 MAESTROS
24	SANTIAGO TLAZOYALTEPEC	CONSTRUCCIÓN DE COMEDOR COMUNITARIO	700,000.00	1400 HABITANTES
25	TIERRA CALIENTE	CONSTRUCCIÓN DE PLANTA POTABILIZADORA DE AGUA	750,000.00	1398 HABITANTES
26	SANTIAGO TLAZOYALTEPEC	CONSTRUCCIÓN DE BORDO DE CONTENCIÓN EN EL PARAJE LOMA DE MANZANITA	799,850.00	400 HABITANTES
27	SANTIAGO TLAZOYALTEPEC	REHUBICACIÓN DE LA ESCUELA PRIMARIA "IGNACIO MANUEL ALTAMIRANO"	2'000,000.00	400 ALUMNOS
28	SANTIAGO TLAZOYALTEPEC	REORDENAMIENTO DE CALLES	1'500,000.00	4000 HABITANTES
29	SANTIAGO TLAZOYALTEPEC	CONSTRUCCIÓN DE DRENAJE EN LA CALLE PRINCIPAL	1'300,000.00	4000 HABITANTES
30	SANTIAGO TLAZOYALTEPEC	PAVIMENTACIÓN TRAMO JALAPA DEL VALLE- A LA CABECERA MUNICIPAL.	6'000,000.00	4000 HABITANTES





## PLAN MUNICIPAL DE DESARROLLO

2011- 2013



31	SANTIAGO TLAZOYALTEPEC	APERTURA DE CAMINOS (TRAMO RIO SAN JUAN)	60,000.00	4000 HABITANTES
32	SANTIAGO TLAZOYALTEPEC	MEJORAMIENTO DE LA RED DE AGUA POTABLE EN LA CABECERA MUNICIPAL	2'000,000.00	4000 HABITANTES
33	BUENA VISTA	CRIADERO DE TRUCHAS	1'000,000.00	652 HABITANTES
	<b>S U M A</b>		<b>\$ 37'109,850.00</b>	

ESTAS OBRAS QUE SE PRIORIZARON DURANTE EL EJERCICIO 2011 POR EL CONSEJO MUNICIPAL DE DESARROLLO, SE PUEDEN REALIZAR A MEDIANO Y LARGO PLAZO, TODO DEPENDE DEL APOYO QUE BRINDE EL GOBIERNO FEDERAL Y ESTATAL ATRAVES DE LOS DIVERSOS PROGRAMAS QUE EXISTEN.

LOS RECURSOS QUE ACTUALMENTE LLEGAN AL MUNICIPIO SON INSUFICIENTES PARA PODER HACERLE FRENTE A LAS DIVERSAS NECESIDADES DE LAS LOCALIDADES DEL MUNICIPIO.



# PLAN MUNICIPAL DE DESARROLLO

2011- 2013

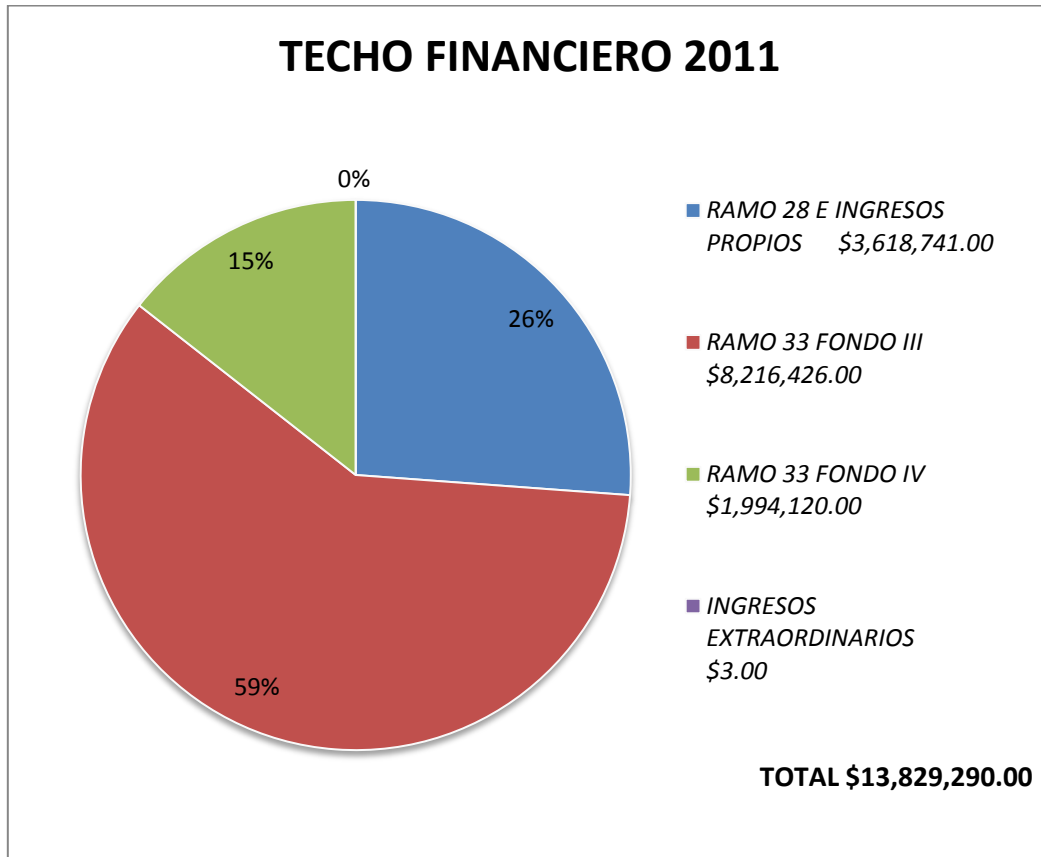

EL PLAN MUNICIPAL DE DESARROLLO, SE ENCUENTRA ALINEADO AL PRESUPUESTO DE EGRESOS CON ENFOQUE DE RESULTADOS PARA EL EJERCICIO FISCAL 2011.

LA PLANEACIÓN PARA LA PRIORIZACIÓN DE LOS PROBLEMAS DEL MUNICIPIO SE BASÓ EN LA METODOLOGÍA DEL MARCO LÓGICO APLICABLE AL MUNICIPIO.



# PLAN MUNICIPAL DE DESARROLLO

2011- 2013



---

## CONTENIDO

MENSAJE DEL PRESIDENTE MUNICIPAL.....	1
LA PLANEACIÓN DEL DESARROLLO MUNICIPAL.....	3
MARCO LEGAL.....	7
VISION.....	9
MISION.....	9
OBJETIVO GENERAL.....	9
ORGANIGRAMA.....	10
DIAGNÓSTICO.....	11
a) SITUACIÓN ECONÓMICA.....	11
b) SITUACIÓN SOCIAL .....	12
c) SITUACIÓN POLITICA .....	13
d) SITUACIÓN AGRARIA .....	13
e) MARGINACIÓN Y REZAGO SOCIAL DEL MUNICIPIO.....	15
1. EJE AMBIENTAL.....	19
1.1 UBICACIÓN Y DELIMITACION DEL MUNICIPIO DE SANTIAGO TLAZOYALTEPEC	
1.1.1 CROQUIS DE MACROLOCALIZACIÓN.....	19
1.1.2 CROQUIS DE MICROLOCALIZACIÓN.....	20
1.1.3 TOPONOMIA.....	20
1.1.4 EXTENSION TERRITORIAL.....	21
1.2 CARACTERISTICAS GENERALES DEL TERRITORIO	
1.2.1 FISIOGRAFIA Y TOPOGRAFIA.....	21
1.2.2 CLIMA.....	22
1.2.3 RECURSOS HIDROLÓGICOS.....	22
1.2.4 SUELO.....	24



# PLAN MUNICIPAL DE DESARROLLO

2011- 2013



---

1.2.5. VEGETACIÓN.....	25
1.2.6. FAUNA.....	27
OBJETIVOS.....	29
LÍNEAS DE ACCIÓN.....	29
METAS.....	29
<b>2. EJE SOCIAL</b>	
2.1. INFRAESTRUCTURA DE SALUD.....	30
2.2. PANTEÓN.....	31
2.3. PARQUES Y JARDINES.....	31
2.4. INFRAESTRUCTURA EDUCATIVA.....	31
OBJETIVOS.....	32
LÍNEAS DE ACCIÓN.....	32
METAS.....	32
2.5. REDES DE COMUNICACIÓN.....	33
2.6. CAMINOS Y CARRETERAS.....	33
2.7. ELECTRIFICACIÓN.....	34
2.8. SISTEMAS DEL AGUA POTABLE.....	35
2.9. VIVIENDA.....	36
2.10. ABASTO RURAL.....	37
OBJETIVOS.....	38
LÍNEAS DE ACCIÓN.....	38
METAS.....	38
<b>3. EJE HUMANO</b>	



# PLAN MUNICIPAL DE DESARROLLO

2011- 2013



---

3.1. FOMENTO A LA ORGANIZACIÓN.....	39
3.2. CAPACITACIÓN PARA EL TRABAJO.....	40
3.3. DESARROLLO DE LAS CULTURAS INDÍGENAS.....	41
3.4. DESARROLLO DE LAS MUJERES E IGUALDAD DE GÉNERO.....	45
OBJETIVOS.....	46
LÍNEAS DE ACCIÓN.....	46
METAS.....	46

## 4. EJE ECONÓMICO

4.1. PRODUCCIÓN FORESTAL, AGRÍCOLA Y PECUARIA Y DE TRASPATIO.....	47
4.2. OTRAS ACTIVIDADES ECONÓMICAS.....	52
4.3 POBLACIÓN ECONÓMICAMENTE ACTIVA POR SECTOR.....	53
4.4. TURISMO ALTERNATIVO (propuesta).....	55
4.5. PRODUCCIÓN ARTESANAL.....	55
4.6. SERVICIOS.....	55
OBJETIVOS.....	58
LÍNEAS DE ACCIÓN.....	58
METAS.....	58

## 5. EJE INSTITUCIONAL

5.1. REGLAMENTACIÓN.....	59
5.2. MEJORAMIENTO DE LA CAPACIDAD ADMINISTRATIVA Y FINANCIERA.....	59
5.3. MEJORAMIENTO EN LA PRESTACIÓN DE LOS SERVICIOS...	59
5.4. PROTECCIÓN CIVIL.....	60



# PLAN MUNICIPAL DE DESARROLLO

2011- 2013



---

<b>5.5. FORTALECIMIENTO A LA PARTICIPACIÓN CIUDADANA Y LA CONTRALORIA SOCIAL.....</b>	<b>60</b>
<b>5.6. TRANSPARENCIA Y ACCESO A LA INFORMACIÓN.....</b>	<b>60</b>
<b>5.7. FORTALECIMIENTO DE LAS RELACIONES INTERGUBERNAMENTALES.....</b>	<b>60</b>
<b>OBJETIVOS.....</b>	<b>60</b>
<b>LÍNEAS DE ACCIÓN.....</b>	<b>60</b>
<b>METAS.....</b>	<b>61</b>

## OBRA PÚBLICA MUNICIPAL

<b>1. PRIORIZACION DE OBRAS PARA EL EJERCICIO FISCAL 2011.....</b>	<b>62</b>
<b>2. PROGRAMA OPERATIVO ANUAL EJERCICIO 2011.....</b>	<b>66</b>
<b>3. TIPO DE INDICADORES.....</b>	<b>68</b>
<b>4. INDICADORES DE RESULTADOS Y PROCESOS PARA EVALUAR EL DESEMPEÑO MUNICIPAL.....</b>	<b>69</b>
<b>5. CRONOGRAMA DE OBRA PÚBLICA 2011.....</b>	<b>70</b>
<b>6. OBRAS A REALIZAR CON MEZCLA DE RECURSOS.....</b>	<b>71</b>
<b>7. TECHO FINANCIERO 2011.....</b>	<b>74</b>
<b>CONTENIDO.....</b>	<b>75</b>



**PLAN MUNICIPAL DE  
DESARROLLO**

2011- 2013



---

**DIRECTORIO MUNICIPAL.**  
**GOBIERNO MUNICIPAL TRIENIO 2011-2013**

C. CAMILO LÓPEZ PACHECO

**PRESIDENTE MUNICIPAL CONSTITUCIONAL.**

C. MARCELINO SANTIAGO RAMÍREZ

**SECRETARIO MUNICIPAL.**

C. ERIVERTO LÓPEZ VELASCO.

**TESORERO MUNICIPAL**

C. MACEDONIO MIGUEL SANTIAGO SANTIAGO

**SÍNDICO MUNICIPAL.**

**REGIDORES**

C. GENARO AURELIO RAMÍREZ MORALES

**REGIDOR DE HACIENDA.**

C. PAULINO RAMÍREZ MORALES

**REGIDOR DE SALUD MUNICIPAL.**

C. JACINTO MORALES HERNÁNDEZ

**REGIDOR DE EDUCACIÓN MUNICIPAL**

C. FLORIAN CRUZ LÓPEZ

**REGIDOR DE OBRAS**