

# Plan Municipal de Desarrollo

## Santo Domingo Tonaltepec 2011-2013



H. Ayuntamiento Constitucional de Santo Domingo Tonaltepec, Oaxaca.









<b>INTRODUCCIÓN</b>	8
<b>MENSAJE DEL PRESIDENTE MUNICIPAL</b>	9
<b>I.- METODOLOGIA</b>	10
<b>II.- PRINCIPIOS DE LA PLANEACIÓN DEL DESARROLLO MUNICIPAL</b>	12
<b>III.- MARCO DE REFERENCIA</b>	14
A) PLAN NACIONAL DE DESARROLLO 2007-2012	14
B) PLAN ESTATAL DE DESARROLLO OAXACA, OAXACA. 2011-2016	15
C) BASE CONSTITUCIONAL	15
1. FEDERAL.	15
2. ESTATAL.	15
D) BASE LEGAL.	16
1. LEY MUNICIPAL	16
<b>IV.- DIAGNÓSTICO</b>	18
<b>4.1.- EJE AMBIENTAL</b>	18
I. NOMENCLATURA	18
II. UBICACIÓN GEOGRAFICA	18
III. FISIOGRAFIA	20
IV. CLIMA	20
V. GEOLOGIA	20
VI. EDAFOLOGIA	20
VII. HIDROGRAFIA	21
VIII. USO DEL SUELO Y VEGETACION	21
IX. USO POTENCIAL DE LA TIERRA	21
X. ZONA URBANA	21
XI. PRINCIPALES ECOSISTEMAS	22
<b>4.2.- SITUACIÓN GENERAL</b>	22
a) Agua	23
b) Tierra	23
c) Contaminación Ambiental	24
d) Otros	24

<b><u>V.- EJE SOCIAL</u></b>	<b>25</b>
5.1.- PERFIL SOCIODEMOGRAFICO	26
Grupos Étnicos	26
Evolución Demográfica	26
Los principales actores sociales	26
Organizaciones	27
5.2.- SALUD	27
5.3.- EDUCACIÓN	28
5.4.- DEPORTES	29
5.5.- AGUA POTABLE:	30
5.6.- INFRAESTRUCTURA SOCIAL Y DEMOGRAFICA	30
5.7.- CAMINOS, PUENTES, BRECHAS Y CALLES	31
5.8.- ALUMBRADO PÚBLICO Y ELECTRIFICACION	31
5.9.- EDIFICIOS PUBLICOS	31
5.10.- VIVIENDA	32
<b><u>VI.- EJE HUMANO</u></b>	<b>33</b>
6.1.- ESTRUCTURA DEMOGRÁFICA	35
6.2.- CULTURA	36
6.3.- ATRACTIVOS CULTURALES Y TURISTICOS.	37
6.4.- FORMA DE ORGANIZACIÓN Y COOPERACION	37
<b><u>VII.- EJE ECONÓMICO</u></b>	<b>39</b>
7.1.- ACTIVIDAD ECONOMICA	40
7.2.- SISTEMAS DE PRODUCCION EN EL SECTOR RURAL	40
A) AGROPECUARIO	40
B) GANADERIA	41
C) CADENAS PRODUCTIVAS	41





<b>VIII.- EJE INSTITUCIONAL</b>	43
8.1.- GOBIERNO	44
a) Principales localidades	44
b) Organización y estructura de la administración Pública Municipal	44
c) Autoridades Municipales	45
d) Autoridades Auxiliares	45
8.2.- INGRESOS MUNICIPALES	46
8.3.- INFRAESTRUCTURA FISICA	46
8.4.- MAQUINARIA Y EQUIPOS MUNICIPALES	47
8.5.- ATENCION CIUDADANA	47
8.6.- MANEJO EFICIENTE DE LOS RECURSOS.	48
<b>IX.- VISIÓN</b>	49
<b>X.- MISIÓN</b>	49
<b>XI.- OBJETIVOS ESTRATÉGICOS</b>	50
a) EJE AMBIENTAL	50
b) EJE SOCIAL	50
c) EJE HUMANO	51
d) EJE ECONOMICO	51
e) EJE INSTITUCIONAL	52
f) MATRIZ DE PROBLEMAS Y SOLUCIONES	53
g) MATRIZ DE PRIORIZACIÓN	54

## **XII.- LÍNEAS DE ACCIÓN Y PROGRAMACIÓN**

I. EJE AMBIENTAL	53
II. EJE SOCIAL	54
III. EJE HUMANO	55
IV. EJE ECONÓMICO	56
V. EJE INSTITUCIONAL	57
VI. MATRIZ DE PROBLEMAS Y SOLUCIONES	58
VII. MATRIZ DE PRIORIZACIÓN	62
VIII .INSTITUCIONES PÚBLICAS Y PROGRAMAS DE APOYO	65

## **ANEXOS**



## INTRODUCCIÓN

El plan municipal de desarrollo es un conjunto de decisiones coordinadas y sustentadas que racionalizan la actividad administrativa, proceso que está encaminado a prever o adaptar actividades económicas para satisfacer necesidades básicas de una comunidad (en este caso llámese comunidad a la población que convive en un mismo territorio político y administrativo, rigiendo su vida social por ordenanzas y reglamentos propios derivados de leyes estatales y federales; Ley Orgánica Municipal, Bando de Policía y Gobierno, Reglamento Interno del H. Ayuntamiento, y demás reglamentos que regulen la vida pública y sana convivencia.), es decir un documento técnico-político que muestra a la ciudadanía las intenciones que la administración pública municipal tiene para un periodo de gobierno. Estas intenciones deben estar sustentadas en estrategias técnicas y sociales que satisfagan a toda la población.

En cumplimiento a la Ley Organiza Municipal Vigente presentamos el siguiente Plan Municipal de Desarrollo 2011-2013 que regirá las actividades y acciones de Santo Domingo Tonaltepec.



## MENSAJE DEL PRESIDENTE MUNICIPAL

Ciudadanos de Santo Domingo Tonaltepec, me permito presentar ante ustedes el Plan Municipal de Desarrollo, mismo que se ejecutará en nuestro municipio, es importante resaltar que unidos con nuestra gente, voluntad y trabajo lograremos grandes oportunidades de desarrollo, con gente de iniciativa, que es la mayor riqueza de nuestro municipio, tenemos la energía, la capacidad y el talento para conducir a nuestro Municipio al futuro, podemos construir un Municipio distinto y mejor al que nos ha tocado vivir.

Es necesario trabajar conjuntando el esfuerzo de los tres niveles de gobierno (Federal, Estatal y Municipal); con la participación siempre activa de organismos sociales y diversos sectores representativos de la comunidad, para lograr el desarrollo sustentable y garantizar el bienestar comunitario.

Ante un escenario de grandes desafíos, compromisos profundos y aspiraciones de un mejor futuro para los habitantes de nuestro municipio, éste H. Ayuntamiento se propone a trabajar para contrarrestar las problemáticas comunes de los habitantes. Es imprescindible conocer nuestra situación actual, recursos que disponemos, una visión para nuestro municipio, para darle un rumbo y sentido a nuestras acciones. Para lo cual se han hecho talleres participativos y recorridos físicos en el territorio municipal para recopilar datos y hacer un diagnóstico sobre nuestra situación actual. Resultado del trabajo es el Plan Municipal de desarrollo.

El Plan Municipal de Desarrollo marca el rumbo a seguir que queremos, para que nosotros tomemos las riendas de nuestro propio destino, apoyando en las normas y valores de la democracia. Sus guías son la libertad, la legalidad, la pluralidad, la honestidad, la tolerancia y el ejercicio ético del poder.

El Plan Municipal de Desarrollo rural 2011-2013 abarca los 5 ejes principales: Eje Ambiental, Eje Social, Eje Humano, Eje Económico y Eje Institucional, con el fin de abarcar de manera integral las necesidades.

Por lo anterior propongo a los habitantes de Santo Domingo Tonaltepec trabajar hombro a hombro, continuar sumando esfuerzos y voluntades, con la visión de construir juntos un mejor Municipio en donde podamos vivir en plena armonía, prosperidad y justicia social.

**ATENTAMENTE**

**C.P. EPIFANIO RAMÍREZ CASTELLANOS**  
PRESIDENTE MUNICIPAL CONSTITUCIONAL  
DE SANTO DOMINGO TONALTEPEC.







## I.- METODOLOGIA

En cumplimiento y como seguimiento de la metodología propuesta por el Gobierno del Estado de Oaxaca, en nuestro municipio iniciamos un proceso de participación ciudadana abierta a todos los núcleos y sectores de nuestra comunidad, para que desde su perspectiva una plataforma de acciones que unifiquen e incluyan a la población en general. individual pudiéramos conformar

El presente plan ha integrado el Diagnóstico, Estrategias, Acciones y Programas de mayor Prioridad para el Municipio durante los próximos tres años. Como parte de este proceso, se realizaron actividades encaminadas a cubrir características metodológicas que se citan a continuación:

- *Investigar e integrar datos estadísticos de primera fuente y de instituciones oficiales tales como: INEGI, CONAPO, Consejo Municipal de Desarrollo Rural, Comités, Organizaciones, entre otros.*
- *Definición de metodología de trabajo, a través, de planeación estratégica y participativa.*
- *Realización de 4 Talleres de planeación participativa con ciudadana y organizaciones sociales, políticas, religiosas e institucionales de la comunidad.*
- *Realización de 3 Talleres de planeación con autoridades municipales y auxiliares.*
- *5 reuniones de supervisión y validación de objetivos con autoridades municipales.*
- *Realización de actividades de concientización y sensibilización a organizaciones y ciudadanos del municipio.*
- *Realización de 3 recorridos de campo en la cabecera municipal y agencias municipales.*



Los resultados obtenidos en este proceso incluyen lo siguiente:

- *Diagnóstico general de la situación socioeconómica del municipio.*
- *Diseño líneas de acción y programas dirigidos hacia los objetivos definidos.*
- *Prioridades, líneas de acción y programación.*

Al recopilar la información y tener los datos se ha diagnosticado la situación de los diversos ejes rectores de este municipio como son: el eje ambiental, social y humano, económico e institucional, para establecer líneas estratégicas de acción para cada eje, de manera que atendamos integralmente a las necesidades de nuestro municipio y de ustedes como ciudadanos.







## II.- PRINCIPIOS DE LA PLANEACIÓN DEL DESARROLLO MUNICIPAL

Para la elaboración del Plan Municipal de Desarrollo se llevó a cabo tomando en consideración los lineamientos de del proceso de planeación del desarrollo municipal.

Lo concertación que tiene el propósito de impulsar la participación social, en esta etapa se llevaron a cabo actividades participativas en donde los habitantes de la comunidad plasmaban las necesidades atenuantes de su comunidad. Así mismo, los habitantes proponen las alternativas de solución tomando en cuenta la participación activa en todo, para poder conformar el Plan Municipal de Desarrollo.

Para la formulación y elaboración del Plan, se tomó en consideración todos los datos e información documental, oral y visual recabada para poder ordenar y plasmar de manera coherente los diagnósticos y líneas de acción para forjar un rumbo para el municipio. Cabe mencionar que en todas las etapas de recolección de información y formulación se toma en cuenta los siguientes principios:

- Corresponsabilidad: Que la planeación refleje los esfuerzos y preocupaciones del gobierno y la ciudadanía.
- Participación informada: Que se proporcionen datos actualizados y suficientes que permitan a la ciudadanía participar de manera asertiva en la definición de las obras, proyectos y acciones.
- Integralidad: Que se contemplen, con una visión de conjunto, todos los aspectos que se interrelacionan e inciden en el desarrollo del municipio.
- Transversalidad: Que el proceso de planeación permita integrar los esfuerzos de diferentes instituciones para propiciar el desarrollo integral.
- Sustentabilidad: Que se desarrolle el capital natural y humano de los municipios, sin poner en riesgo los recursos para las generaciones futuras.
- Equidad: Que se garanticen las mismas oportunidades y resultados para la población sin distinción de etnia, sexo, clase, credo, ideología o edad.
- Interculturalidad: Que se reconozca la diversidad cultural presente en cada municipio y que las personas indígenas se incorporen al proceso de planeación en condiciones de igualdad.



- Igualdad de género: Que se garanticen acciones tendientes a cumplir los derechos de las mujeres, incluido su derecho a participar en la definición de políticas públicas, y eliminar cualquier forma de discriminación y violencia de género.
- Apego a la legalidad: Que se respeten los derechos individuales y colectivos en el proceso de planeación.
- Autonomía Municipal. Que el H. Ayuntamiento haga valer la autonomía que le reconoce la Ley, en un marco de respeto al Estado de Derecho y a los derechos de los pueblos y comunidades indígenas.
- Productividad: Que se impulsen las actividades productivas, los procesos de generación de valor, las alianzas estratégicas, la diversidad productiva y la calidad e inocuidad de los productos.
- Competitividad: Que el H. Ayuntamiento y las organizaciones públicas o privadas del municipio, mantengan ventajas comparativas que les permitan alcanzar, sostener y mejorar una determinada posición en el entorno socioeconómico.
- Transparencia y rendición de cuentas: Que se garantice el derecho de la ciudadanía a conocer el progreso de la gestión gubernamental, sus proyectos, resultados y cuentas.



### III.- MARCO DE REFERENCIA

En la realización del proceso de Planeación Municipal se han tomado en cuenta las principales variables de medición que giran en torno a los 5 ejes principales: eje ambiental, social, humano, económico e institucional, variables que nos dan un parámetro de las situaciones en que se encuentra la comunidad.

El diseño textual, gráfico y ordenado del PMD, se sustenta en el marco jurídico aplicable y expresa una visión, misión, obras, proyectos, líneas de acción, programación, financiamiento como las dependencias correspondientes para cada acción municipal.

Con el fin de dar cumplimiento con las políticas y disposiciones estatales se realiza el presente plan respetando los lineamientos del proceso de elaboración del Plan Municipal de Desarrollo.

#### A) PLAN NACIONAL DE DESARROLLO 2007-2012

El Desarrollo Humano Sustentable, como principio rector del Plan nacional de Desarrollo asume que “el propósito del desarrollo consiste en crear una atmósfera en que todos puedan aumentar su capacidad y las oportunidades puedan ampliarse para las generaciones presentes y Futuras”.

La igualdad de oportunidades educativas, profesionales y de salud son necesarias para que todos los mexicanos puedan vivir mejor y participar plenamente en las actividades productivas. Para que el desarrollo planteado sea sustentable, requiere la protección del patrimonio natural del país y el compromiso con el bienestar de las generaciones futuras.

Por otra parte, la gobernabilidad democrática es premisa básica para que el país se beneficie de la riqueza de su pluralidad y se alcancen los acuerdos necesarios para transformar la realidad y promover el desarrollo nacional. Por último, una política exterior responsable y activa será la base para afrontar los desafíos y aprovechar las ventajas que brinda el entorno globalizado en que vivimos.

Los problemas sociales, políticos y económicos de nuestro país están íntimamente relacionados. Por ello, los grandes grupos de políticas públicas propuestos en este Plan son complementarios para resolver los problemas de pobreza, marginación y falta de oportunidades en todos los ámbitos.

El Plan Nacional de Desarrollo 2007-2012, se presenta, en cumplimiento al Artículo 26 de la Constitución Política de los Estados Unidos Mexicanos y se ha elaborado de acuerdo a la Ley de Planeación Federal. Tiene como finalidad establecer los objetivos nacionales, las estrategias y las prioridades que durante la presente administración deberán regir la acción del gobierno, de tal forma que ésta tenga un rumbo y una dirección clara. Representa el compromiso que el Gobierno Federal establece con los ciudadanos y que permitirá, por lo tanto, la rendición de cuentas, que es condición indispensable para un buen gobierno. El Plan establece los objetivos y estrategias nacionales que serán la base para los programas sectoriales, especiales, institucionales y regionales que emanan de éste. El Plan Municipal de Desarrollo Rural Sustentable, debe de estar acorde con los objetivos nacionales plasmados en el PND 2007-2012 en los ejes de desarrollo social, económico, físico ambiental y humano.

### ***B) PLANESTATAL DE DESARROLLO OAXACA. 2011-2016***

A la luz de los resultados obtenidos de los foros de consulta y propuestas ciudadanas, se planteará de forma preliminar la visión de futuro, al igual que los propósitos y objetivos, los cuales se agruparon cruzan a todo lo largo de la Administración Pública Estatal: Derechos Humanos, Equidad de Género, Pueblos Indígenas y Sustentabilidad. A su vez, dichas políticas se consideran de forma específica dentro de los cuatro ejes principales que agrupan los esfuerzos y señalan los grandes objetivos de este gobierno: Estado de Derecho, Gobernabilidad y Seguridad; Crecimiento Competitividad y Empleo; Desarrollo Social y Humano; y Gobierno Honesto y de Resultados. Finalmente, en consideración de la gran diversidad y también de las grandes disparidades entre los distritos, municipios y localidades del estado, el Plan hace un énfasis especial en el Desarrollo Regional Equilibrado, como un enfoque aglutinador y de coordinación de los esfuerzos de los distintos actores en el territorio, para superar el aislamiento y los rezagos ancestrales en los que vive gran parte de la población oaxaqueña, y especialmente los indígenas y afrodescendientes.

### ***C) BASE CONSTITUCIONAL***

#### ***1. FEDERAL.***

El Plan Municipal de Desarrollo 2011-2013, del Municipio de Santo Domingo Tonaltepec, Teposcolula, Oaxaca, se sustenta jurídicamente en los principios que emanan de la Constitución Política de los Estados Unidos Mexicanos, en su artículo 115, mismo que estipula la coordinación de los tres niveles de Gobierno para la implementación de planes y programas y, otorgan al Municipio personalidad jurídica y patrimonio propio, el cual será gobernado por un Ayuntamiento de elección popular directa, otorgando facultad para aprobar de acuerdo con las Leyes en materia Municipal, el Bando de Policía y Gobierno, los reglamentos, las circulares y disposiciones administrativas de observancia general dentro de su respectiva jurisdicción que organicen la Administración Pública Municipal.





## **2. ESTATAL.**

La Constitución Política del Estado Libre y Soberano de Oaxaca, en su artículo 113, contempla al Gobierno Municipal, y lo fundamental para su régimen interior, se divide en municipios libres que están agrupados en distritos rentísticos y judiciales.

Los municipios tienen personalidad jurídica propia y constituyen un nivel de gobierno. Cada municipio será gobernado por un Ayuntamiento de elección popular directa, integrado por un Presidente Municipal y un número de Regidores y Síndicos que la Ley determine.

Los municipios, en los términos de las leyes federales y estatales relativas estarán facultados para formular planes de desarrollo municipal y regional, los cuales deberán estar en concordancia con los planes generales de la materia. Cuando la Federación o el Estado elaboren proyectos de desarrollo regional deberán asegurar la participación de los municipios; por lo que en esta materia la legislación de nuestro Estado es acorde con la legislación federal.

Ley de Planeación del Estado de Oaxaca, Dentro del Sistema Estatal de Planeación Democrática, tendrá lugar la participación y consulta de los diversos grupos sociales, con el propósito de que la población exprese sus opiniones para la elaboración, actualización y ejecución del Plan Estatal, de los planes municipales y de los programas a que se refiere esta ley.

## **D) BASE LEGAL.**

### **1. LEY ORGÁNICA MUNICIPAL**

La Ley Orgánica Municipal para el Estado de Oaxaca, en su Artículo 43, establece que el Ayuntamiento debe participar en la formulación de planes de desarrollo regional, los cuales deberán estar en concordancia con los planes generales de la materia, así como formular, aprobar y ejecutar los planes de desarrollo municipal y los programas de obras correspondientes; y en el Art. 68 determina que el Presidente Municipal, es el representante político y responsable directo de la administración pública municipal, encargado de velar por la correcta ejecución de las disposiciones del Ayuntamiento, con la facultad de Elaborar el Plan Municipal de Desarrollo dentro de los seis primeros meses de su administración, así como, los programas anuales de obras y servicios públicos y someterlos al Ayuntamiento para su aprobación.



**EJE AMBIENTAL**



## IV.- DIAGNÓSTICO

El presente apartado contiene un diagnóstico analítico que comprende los ejes Ambiental, Social, Humano, Económico e Institucional, donde se refleja la situación actual del municipio, sus fortalezas, recursos naturales, organización social, capital humano y gobierno.

### 4.1.- EJE AMBIENTAL

#### I. NOMENCLATURA

**Denominación:** Santo Domingo Tonaltepec.

**Toponimia:** El nombre de Tonaltepec proviene del mixteco; Totot = peña, Tepetl = loma, cerro o monte, "Loma de Peña".

#### II. UBICACIÓN GEOGRAFICA

**Localización:** Se localiza en la parte noreste del estado a una distancia aproximada de 100 kilómetros de la capital del estado y pertenece al Distrito de Teposcolula.

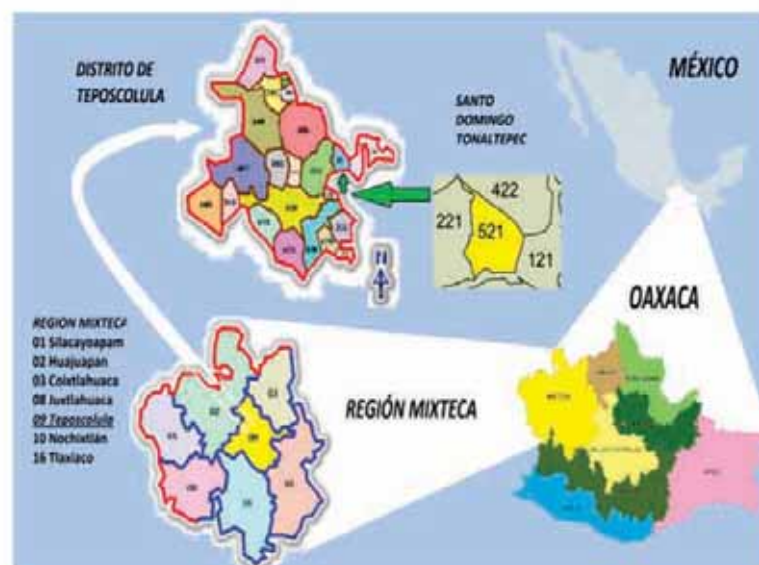
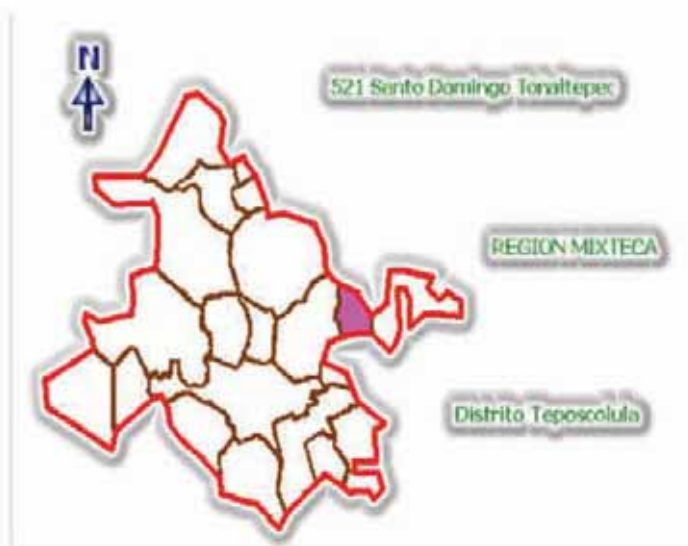



## Plan de Desarrollo Municipal

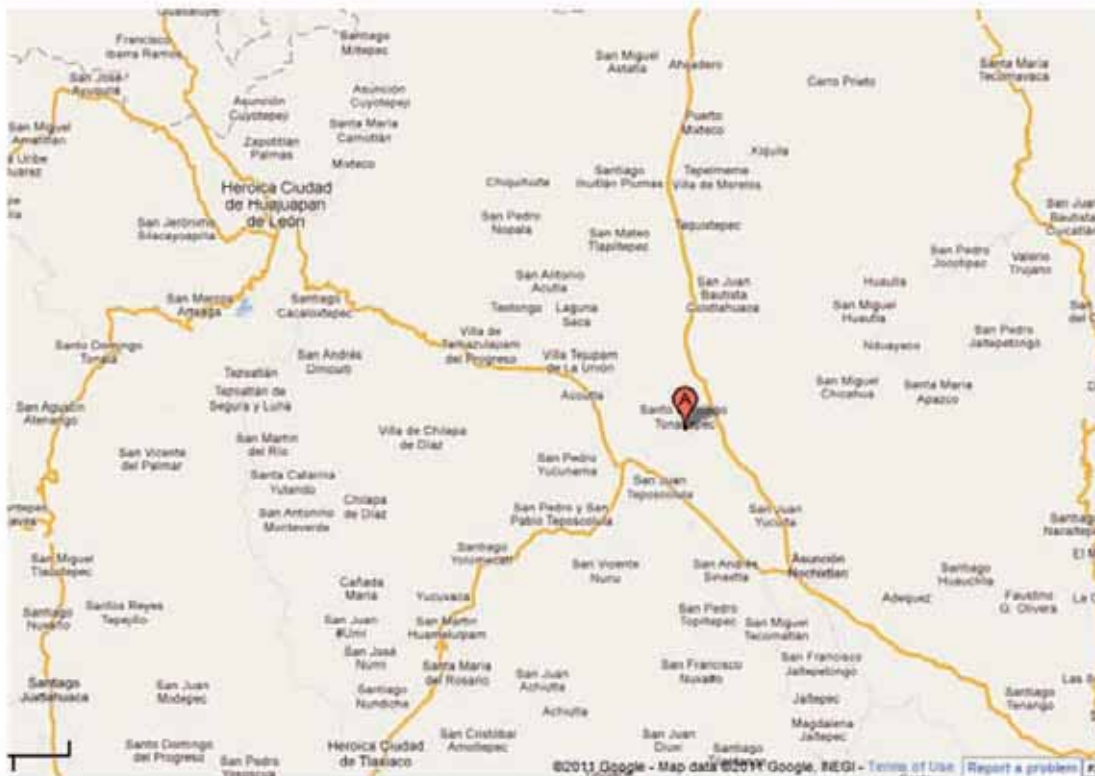

**Coordenadas:** Entre los paralelos  $17^{\circ}34'$  y  $17^{\circ}40'$  de latitud norte; los meridianos  $97^{\circ}19'$  y  $97^{\circ}23'$  de longitud oeste; altitud entre 2 200 y 2 900 mm.

**Colindancias:** Colinda al norte con los municipios de Sta. Ma. Nativitas, Sn Jerónimo Otlá y Villa Tejúpam de la Unión, al sur con Sta. Ma. Pozoltepec y Sto. Domingo Yanhuitlan y, al oriente con Nativitas y San Bartolo Soyaltepec, al poniente Tejupan y Pozoltepec.

**Extensión:** La superficie total del municipio es de 20.41 kilómetros y la superficie del municipio con relación al estado es del 0.02 %





### III. FISIOGRAFIA

**Provincia:** Sierra Madre del Sur (100%)

**Subprovincia:** Mixteca Alta (100%)

**Sistemas de Topoformas:** Sierra baja compleja con cañadas (100%)

En esta comunidad se encuentran suelos muy accidentados, su superficie montañosa como la sierra Madre de Oaxaca que nace en el Nudo Mixteco, (cerro Verde – Yucucui), que se encuentra en la parte noroeste de la población y otras elevaciones como Cerro del sol (yucunchii), cerro de ceniza (yucunsallá), cerro de rana (yucushaalelu), cerro de escalera (yucucuallo) y el cerro de quince (yucu di sha ún), siendo éste último compartido con la agencia municipal de Santa María Pozoltepec.



### IV. CLIMA

**Rango de Temperatura:** 14 – 18°C

**Rango de Precipitación:** 700 – 1 000 mm

**Clima:** Templado subhúmedo con lluvias en verano, de humedad media (72.80%), templado subhúmedo con lluvias en verano, menos húmedo (27.11%) y templado Sub-húmedo con lluvias en verano, más húmedo (0.09%)

### V. GEOLOGIA

**Periodo:** Terciario (59.30%) y Paleógeno (40.70%)

**Roca:** Ígnea extrusiva: Andesita (59.30%) Sedimentaria: Limolita-arenisca (40.53%) y arenisca-onglomerado (0.17%)

### VI. EDAFOLOGIA

**Suelo dominante:** Leptosol (100%)





## VII. HIDROGRAFIA

*Región hidrológica: Costa Chica – Río Verde (65.60%), Papaloapan (31.49%) y Balsas (2.91%)*

*Cuenca: R. Atoyac (68.51%) y R. Papaloapan (31.49%). Río Colorado en el Poniente del Municipio, el Río Verde en el Pacífico y el Río Blanco hasta llegar al valle de Nochixtlán.*

*Corrientes de Agua: Perenne: Grande. Intermitente: Verde.*

*Cuerpos de Agua: No disponible.*

## VIII. USO DEL SUELO Y VEGETACION

*Uso del Suelo: Agricultura (37.94%) y zona urbana (3.96%)*

*Vegetación: Pastizal inducido (32.99%) y bosque (25.11%)*

## IX. USO POTENCIAL DE LA TIERRA

*Agrícola: Para la agricultura mecanizada continua (0.03%), para la agricultura de tracción animal estacional (1.74%) y no aptas para la agricultura (98.23%)*

*Pecuario: Para el establecimiento de praderas cultivadas con maquinaria agrícola (0.03%), para el aprovechamiento de la vegetación nativa (1.74%), para el aprovechamiento de la vegetación natural únicamente por el ganado caprino (57.39%) y no aptas para uso pecuario (40.84%)*

## X. ZONA URBANA

La zona urbana está creciendo sobre roca ígnea extrusiva del Terciario y sedimentaria del Paleógeno, en sierra baja compleja con cañadas; sobre área donde originalmente había suelo denominado Leptosol; tiene clima templado subhúmedo con lluvias en verano, de humedad media, y está creciendo sobre terrenos previamente ocupados por pasto y agricultura.



## XI. PRINCIPALES ECOSISTEMAS

**Flora:** La flora de este municipio está compuesta de bosque de encino cuyas principales especies son: encino (*Quercus* spp.), zapotillo (*Garryalaurifolia*), ramonal (*Cercocarpus macrophyllum*), madroño rojo (*Arbutus xalapensis*); y escasas porciones de pino ocote (*Pinus oaxacana*) y enebro (*Juniperus fláccida*). En el estrato medio se tienen arbustos como hoja de baño (*Dodonea viscosa*), daleas (*Dalea* sp.), pingüica (*Arctostaphylos pungens*), copalillo (*Bursera glabrifolia*) y Acacias. Finalmente, en el estrato inferior se tienen algunos pastos como *Hilaria* sp., *Bouteloua* sp. y *Aristida* sp., arbustos como el chamizo (*Adenostoma fasciculatum*) y árboles como el élite, sauce (*Salix alba*) y tepozán (*Buddleia cordata*).

**Fauna:** Coyote, Zorro, Armadillo, Zorrillo, Tejon, Tlacuache, Liebre orejona, Ardillas terrestre y arborícola, Paloma, Aguila, Zopilote, Cuervo y diversos pájaros como el gorrión, cuíli, carpintero y calandrias; Asimismo, se encuentran ratas y ratones y diversas especies de reptiles, destacando lagartijas y serpientes como la cascabel y la corredora.

### 4.2.- SITUACIÓN GENERAL

Cada ciudad y municipio tiene un lugar en el planeta tierra, lugar que está delimitado por fronteras físicas. Lugares que tienen características propias de terreno, clima, características geográficas, biodiversidad. Conjuntando así recursos ambientales que el hombre usa para su beneficio personal y comunitario.

En la actualidad ya no es posible seguir comportándose como si los recursos del medio local, regional, nacional y del planeta mismo fueran inagotables, estamos en mora de comenzar una educación en el medio, con el medio y por el medio, que forme y proyecte a un ciudadano consciente de su entorno, una educación que permita sensibilizar a las personas ante los problemas del ser humano y de su medio ambiente. Contribuir a la formación del espíritu y de la personalidad de los ciudadanos a fin estimularlos y motivarlos a defender el medio ambiente, además de indicarles los medios de conservarlo y mantenerlo en un proceso de desarrollo sustentable que involucre al ser humano.



### a) Agua:

- Escases de agua en todo el municipio, Únicamente llueve en temporadas de verano. Lamentablemente la escasez de agua de lluvia, agua potable y la falta de fuentes de almacenamiento, impide el crecimiento de la economía rural, así como, incremento de enfermedades por falta del vital líquido.
- Las ollas de agua construidas para el almacenamiento de agua en todo el municipio no son suficientes para abastecer la demanda de agua para consumo humano y para riego, benefician únicamente a familias con invernaderos.
- Tienen dos arroyos de agua permanentes y con potencial para explotar. Y que actualmente se están desaprovechando por falta de sistemas de almacenamiento.
- La olla de agua que se ubica en la agencia de Vista Hermosa necesita desazolve y mantenimiento general, los malos trabajos ejecutados en la obra se reflejan en su deterioro.
- En temporada de lluvia no se cuenta con mecanismos o utensilios para almacenar agua en los hogares. Lamentablemente la poca agua de lluvia no es aprovechada por falta se cisternas, toneles u otros medios para aprovechamiento del vital líquido.

### b) Tierra:

- El terreno es muy accidentado y árido. Se observa un alto porcentaje de terrenos áridos y tierras infértiles.
- Erosión del suelo es muy notorio y ocasiona la falta de siembra al no ser rentable la tierra, difícilmente se logra una producción de las siembras realizadas, la mayoría de ocasiones no se recupera ni lo invertido.





- Deforestación en todo el municipio existen serios problemas para que la inversión en el campo refleje utilidades, el 100% de la producción no logra satisfacer las necesidades básicas de las familias.
- La tierra es muy débil y frágil, además desgastada por los años de utilización lo q requiere procesos de alimentación para que vuelva a ser productiva.
- Terreno agrícola degradado y en un 50% erosionado.

**c) Contaminación Ambiental:**

- No existe sistema de recolección de la basura. Cada familia y personas le dan el destino final que mejor les convenga.
- Los habitantes tiran y queman la basura en su propio terreno o en lugares alejados de sus viviendas, muchas veces cercanos a barrancas brechas y ríos.
- Existen letrinas con falta de mantenimiento lo que provoca contaminación de los mantos acuíferos.

**d) Otros:**

- Los arboles sirven para leña. La deforestación realizada por los habitantes es para satisfacer sus necesidades básicas, razón por la cual aprovechan los pocos árboles existentes.
- No existe un control adecuado de pastoreo de animales. Lo que genera serios problemas de control de zonas para reserva ecológica.







## V. EJE SOCIAL



**V.- EJE SOCIAL**

**5.1.- PERFIL SOCIODEMOGRAFICO**

**Grupos Étnicos:** La lengua materna se está perdiendo ya que solo las personas adultas la hablan.

**Evolución Demográfica:** De acuerdo a los resultados del Censo de Población y Vivienda 2010, el municipio cuenta con un total de 276 habitantes.

**Los principales actores sociales:** En el municipio existen diferentes comités, quienes trabajan y atienden las necesidades de acuerdo al fin que fueron creados, colaborando con otros grupos, y con el Presidente Municipal.

Las iniciativas nacen de los comités y conjuntamente con el presidente municipal hacen las gestiones en las instancias correspondientes. En la siguiente tabla podemos visualizar los principales actores.

ACTORES SOCIALES	REPRESENTANTE	ACTIVIDAD
H. Ayuntamiento	Epifanio Ramírez Castellanos	Administrar para el desarrollo del pueblo
Alcaldía municipal	Gustavo Ramos Allende	Impartir justicia en el pueblo
Bienes Comunales	Ángel Pedro Lezama F.	Velar la tenencia de la tierra y los recursos naturales del municipio
Comité DIF municipal	Marina Ramírez Cruz	Promover el desarrollo integral de la familia
Comité de padres de familia Escuela de Tonaltepec	Margarito Morales Montero	Velar por la educación de los niños
Comité de la casa de salud de Tonaltepec	ND	Promover el cuidado de la salud de los habitantes
Comité de la casa de salud de Vista Hermosa	Leonarda López Girón	Promover el cuidado de la salud de los habitantes
Comité de padres de familia Escuela de Río Blanco	José Luis Viloria Mendoza	Velar por la educación de los niños
Comité de la casa de salud de Río blanco	Arturo Bautista López	Promover el cuidado de la salud de los habitantes
Controloría de Procampo Tonaltepec	Esteban Montero Ramos	Vigilar los procesos y el funcionamiento del programa.
Controloría de Pro campo Vista Hermosa	Rufino Cruz Castellanos	Vigilar los procesos y el funcionamiento del programa.
Controloría de Procampo Río Blanco	Crispina Cruz Penla	Vigilar los procesos y el funcionamiento del programa.
Oportunidades de Tonaltepec	Evelia González Rodríguez	Vigilar los procesos y el funcionamiento del programa.
Oportunidades de Vista Hermosa	Tomasa Bautista Ramírez	Vigilar los procesos y el funcionamiento del programa.
Oportunidades de Río Blanco	Demetria Cruzperalta	Vigilar los procesos y el funcionamiento del programa.





**Organizaciones:** Existen pequeños grupo organizados, que se unen para desarrollar diferentes actividades

ACTORES SOCIALES	REPRESENTANTE	ACTIVIDAD
Comisión de festejos	N/D	Planear, organizar, gestionar las fiestas patronales
Ñuusavi	Erick Zambrano Miguel	Producir hortalizas para el beneficio del grupo
Yucunsallá	Serafin Ramírez José	Mejorar la producción de milpa y frutales
Yucunchií	Lauro Cruz Bautista	Mejorar la producción de milpa y frutales
Itayullu	Jacinto Ramírez Castellanos	Mejorar la producción de milpa y frutales
Templo católico de Tonaltepec	Sacristán: Epifanio Ramos Cruz	Mantener la fe católica
Templo católico de Vista Hermosa	Sacristán: Celso José Ramírez	Mantener la fe católica
Templo católico de Río Blanco	Sacristán: León José	Mantener la fe católica
Templo Evangélico de Tonaltepec	Sergio Aguilar Cruz	Mantener la fe evangélica
Templo evangélico de Río Blanco	Eusebio Girón	Mantener la fe evangélica

## 5.2.- SALUD

Hoy en día la salud se considera un estado de bienestar social, mental y físico, más que la simple ausencia de enfermedades o dolencias. La calidad de vida de una población comienza con un buen programa de protección y fomento a la salud.

Espacios de Salud Santo Domingo Tonaltepec 2011.		
LOCALIDAD	INSTITUCIÓN	NECESIDADES
1.- Cabecera Municipal	SSA/Clinica	Equipamiento, medicinas.
2.- Vista Hermosa	SSA/Casa de Salud	Equipamiento
3.- Río Blanco	SSA/ Casa de Salud	Instalaciones y equipamiento propios.
<b>TOTAL:</b>		<b>3 Casa de Salud.</b>

Nota: Datos obtenidos en pláticas con la Autoridad Municipal y comités de salud. Mayo de 2011.





- ☞ Los malos hábitos alimenticios y la falta de conocimiento de llevar a cabo una vida saludable contribuyen a que la población padezca de diferentes enfermedades que pueden ser prevenidas y por lo tanto sería innecesario requerir con mucha frecuencia de medicamento y atención médica.
- ☞ Se necesita medicamentos en cada una de las casas de salud hay desabasto y falta de atención.
- ☞ Falta equipamiento en las casas de salud. No existen los equipos básicos para atender urgencias.
- ☞ No existe prevención en el cuidado de la salud. Las familias no prestan atención a la prevención de la salud.
- ☞ Se requiere de una ambulancia a nivel municipio, ya que en caso de emergencia existe dificultad para transportar a los enfermos.
- ☞ La situación económica es precaria, por lo que resulta difícil comprar medicamentos.
- ☞ Únicamente se tiene registradas a 119 personas no son derechohabientes.
- ☞ No existe interés en capacitarse para aprender técnicas de medicina tradicional, así como, ser preventivos ante las enfermedades.

### 5.3.- EDUCACIÓN

Sin duda alguna la educación es la base fundamental para forjar nuestro futuro a través del conocimiento. El municipio de Santo Domingo Tonaltepec cuenta con los dos niveles de educación que son Preescolar y Primaria. Estos dos servicios de educación están presentes también en sus dos agencias.

**Cuadro 1.**

TOTAL DE ESCUELAS Y ALUMNOS POR NIVEL EDUCATIVO. SANTO DOMINGO TONALTEPEC, ENERO 2011.				
DESCRIPCIÓN	TOTAL	PREESCOLAR	PRIMARIA	TELESECUN- DARIA
NUMERO DE ESCUELAS	6	3	3	0
NUMERO DE ALUMNOS	52	12	40	0
AULAS	10	3	7	0
ESPACIOS EXTRAS SANITARIOS	8	0	8	0
PRINCIPALES REQUERIMIENTOS	Las instalaciones de nivel preescolar se consideran de regular, necesita reparaciones y adecuaciones. A nivel primaria se considera mal las instalaciones de sanitarios.			

Nota: Información obtenida en cada escuela del municipio. Mayo 2011.





- ☹ Reparación y mantenimiento de los servicios sanitarios en las instalaciones de los dos niveles de educación.
- ☹ Carencia de material necesario para el funcionamiento de programas y actividades escolares.
- ☹ El municipio se encuentra alejado de una institución de educación secundaria, lo que genera largas jornadas para que los jóvenes estudiantes asistan a una secundaria, aunado a estos los gastos se incrementan en las familias, eso es un obstáculo para que los jóvenes continúen estudiando.
- ☹ No existen biblioteca pública municipal.. Los niños, jóvenes y adultos no tienen un lugar de fomento a la lectura y tampoco para investigación y realizar sus tareas con ello mejorar la calidad de la educación.
- ☹ En Río Blanco solo cuenta con un maestro para la enseñanza a los 6 grados de educación primaria.
- ☹ Las instalaciones eléctricas de las aulas, así como, mantenimiento de infraestructura de los diferentes niveles, por lo que se requieren de nuevas instalaciones y mantenimiento en general.



### 5.4.- DEPORTES:

La salud es algo extremadamente amplio como para considerarlo en forma total al momento de explicar todos y cualquiera de sus temas. La buena nutrición, alimentación y estilo de vida del individuo, el enfoque utilizado para los temas tratados en la sección salud es el que los vincula con los tres mencionados objetivos. La salud física y mental forman parte de la calidad de vida de la población, por lo tanto las actividades deportivas y de recreación son fundamentales.

- ☹ Todas las localidades existen canchas de basquetbol. Pero no hay programas de fomento al deporte.
- ☹ No existen ligas deportivas. Las personas solas se organizan y no lo hacen de forma permanente.
- ☹ Las distancias entre localidades y comunidades complica la buena organización y desplazamiento para formar ligas deportivas. Además de que las comunidades tienen pocos habitantes.

### 5.5.- AGUA POTABLE:

El servicio de agua potable es indicio de que una sociedad mejora en su calidad de vida. De esta manera el H. Ayuntamiento de Santo Domingo Tonaltepec trabaja para el beneficio de sus ciudadanos. Este municipio en su trabajo ha logrado beneficiar con agua entubada a 98 viviendas, sin embargo 11 familias aún carecen de este servicio. Por lo tanto es necesario establecer una red completa para dar una cobertura al 100%, esta obra es demasiado costosa, debido al relieve del terreno y las distancias que existen entre las viviendas.

- ☞ Las fuentes de abastecimiento de agua son insuficientes y solo benefician a ciertos productores. Por lo que la mayoría de la población no cuenta con este beneficio y por lo tanto malas cosechas.
- ☞ Las fuentes de abastecimiento y contención de agua requieren de mantenimiento, así como, las líneas de conducción.
- ☞ Se necesitan bombas de agua con suficiente potencia para beneficiar a más productores.
- ☞ El terreno es muy accidentado para establecer una línea de conducción eficiente.
- ☞ Las viviendas se encuentran muy alejadas una de la otra, existe gran dispersión de la población, lo que dificulta brindar servicios de agua.
- ☞ Los habitantes y autoridades optan por hacer obras como ollas de agua para abastecer la demanda de agua, existe la necesidad de buscar otro tipo de obra física más eficiente para el almacenamiento o retención de agua.



### 5.6.- INFRAESTRUCTURA SOCIAL Y DEMOGRÁFICA

**Medios de Comunicación:** Los medios de comunicación más importantes en el municipio son: Telefonía rural, radio de comunicación para las autoridades municipales y locales, estaciones de radio y televisión.

**Vías de Comunicación:** La totalidad de la población en Santo Domingo Tonaltepec está comunicada mediante caminos de terracería y brechas de regular a buen estado. En el interior del territorio se cuenta con alrededor de 20 km de terracería y 5 km de brecha cosechera, lo cual facilita el transporte de todo tipo de productos necesarios para los habitantes.

La carretera más cercana es la panamericana 190 y queda a 10 km del municipio, este camino rural conduce hacia distintos centros de trabajo, estudio, comercialización y abasto. Mediante estas vías de comunicación se facilita el acceso a otros servicios como los de salud y educación.

En el Municipio no existe transporte público que permita el traslado hacia los diversos centros de abasto y consumo, por lo que el traslado es en viajes especiales en taxi de los distintos sitios de Nochixtlán, Yanhuítlán y Yucudaa, o bien, se contrata viajes con algunos de los ciudadanos que cuentan con vehículos de Tonaltepec, Vista Hermosa, Río Blanco. Esta situación eleva el costo de vida y encarece los servicios básicos por las distancias a las principales plazas de los municipios cercanos.





### 5.7.- CAMINOS, PUENTES, BRECHAS Y CALLES

- ☹ El camino principal que conduce a la cabecera del municipio, requieren trabajos de mantenimiento y conservación.
- ☹ Los caminos y accesos a las agencias de Vista Hermosa y Rio Blanco se encuentran deteriorados y dificulta el rápido acceso a las comunidades. El problema se centra principalmente el camino Rio Blanco-Yanhuitlan.
- ☹ Los caminos cosecheros de las agencias y de la cabecera municipal requieren urgentemente trabajos de rastreo, revestimiento, apertura y mantenimiento.
- ☹ Todas las calles requieren de pavimentación, rastreo, revestimiento.
- ☹ El camino principal al municipio requiere de pavimentación para mejorar las condiciones actuales de comunicación y transporte de las comunidades que une este camino.

### 5.8.- ALUMBRADO PÚBLICO Y ELECTRIFICACIÓN

- ☹ Las luminarias existentes en el municipio se encuentran en mal estado y requieren trabajos de mantenimiento y cambios.
- ☹ Las luminarias existentes en agencias y el municipio son insuficientes, requiere de nuevas instalaciones.
- ☹ Las tres agencias y la cabecera municipal tienen problemas con el tipo de electrificación existente, ya que hay apagones, razón por la que es necesario cambiar las instalaciones eléctricas preferentemente electrificación de tipo trifásica o bifásica.
- ☹ Se requiere de ampliación de servicios e infraestructura de electrificación para algunas viviendas que aun no cuentan con este servicio.

### 5.9.- EDIFICIOS PÚBLICOS

- ☹ Los edificios públicos requieren de mantenimiento preventivo y correctivo, así como, equipamiento en general.
- ☹ La casa del pueblo de reciente construcción requiere acabados y terminación de los baños y accesos.
- ☹ Los baños públicos del palacio municipal requieren mantenimiento y acabados.
- ☹ Los espacios públicos u oficinas de las diferentes autoridades e instancias organizadas del municipio, requiere mantenimiento preventivo y correctivo en sus instalaciones.



### 5.10.-VIVIENDA

A primera vista, puede parecer extraño abordar el derecho a la vivienda como un derecho humano básico. Un techo inadecuado e inseguro, sin embargo, amenaza la calidad de vida de los individuos, atentando directamente contra su salud física y mental. En otras palabras, la violación del derecho a la vivienda niega la posibilidad de una vida digna

- ☹ La vivienda en todo el municipio requiere de programas de rehabilitación, mejoramiento y construcción.
- ☹ El tipo de vivienda existente en el municipio es precaria y con serios problemas que se manifiestan en todas las estaciones del año.
- ☹ En las viviendas se requieren de espacios particulares para cada actividad y miembros de la familia.
- ☹ En la mayoría de las viviendas existe aglomeración en el uso de espacios de descanso en cada vivienda, ya que comparten un mismo espacio para dormir, preparar alimentos, entre otros.
- ☹ Las viviendas se encuentran dispersas en los cerros y barrancas, ello impide el abasto de servicios básicos.







## VI. EJE HUMANO





Sin duda alguna que las personas como seres humanos en nuestra sociedad son iguales en derecho y oportunidades de acuerdo a nuestra Constitución Política. De acuerdo a este contexto los gobiernos deben garantizar el progreso y mejora de calidad de vida de todos los mexicanos, para ello ofrece servicios de salud educación mediante sus instituciones correspondientes como un derecho institucional, sin embargo, ese beneficio y obligación del gobierno no es tangible, por ello es necesario multiplicar los esfuerzos en los diferentes niveles de gobierno, pero también es importante la participación ciudadana en cada una de las decisiones y esfuerzos por mejorar los niveles de vida.

Santo Domingo Tonaltepec según datos preliminares del INEGI en su censo 2010 cuenta con 276 habitantes de los cuales 112 son hombres y 164 son mujeres.

La migración es un fenómeno que ahora ocurre en los jóvenes en edad escolar, principalmente a nivel medio superior y superior, lo anterior debido a la falta ingresos para cubrir sus gastos, y ante la falta de posibilidades de progreso. La juventud emigra a otras comunidades o ciudades para completar sus estudios, estas personas jóvenes que salen a estudiar raramente regresan a su comunidad, la razón fundamental es la falta de empleo.





6.1.- ESTRUCTURA DEMOGRAFICA.

Listado de Localidades

Nombre de la entidad	Nombre del municipio	Clave de la localidad	Nombre de la localidad	Grado de marginación	Población 2005	Población 2010	Estatus	Ámbito
Oaxaca	Santo Domingo Tonaltepec	205210005	Cerro de Sol		0	23	Activa	Rural
Oaxaca	Santo Domingo Tonaltepec	205210008	Deque Inu (Cabeza de Cigarro)		0	6	Activa	Rural
Oaxaca	Santo Domingo Tonaltepec	205210010	Dequetoto				Baja	Rural
Oaxaca	Santo Domingo Tonaltepec	205210007	Rancho de Flor (Yucuita)	Alto	14	12	Activa	Rural
Oaxaca	Santo Domingo Tonaltepec	205210006	Río Verde		1		Inactiva	Rural
Oaxaca	Santo Domingo Tonaltepec	205210002	San Francisco Rio Blanco	Alto	71	75	Activa	Rural
Oaxaca	Santo Domingo Tonaltepec	205210001	Santo Domingo Tonaltepec	Alto	108	64	Activa	Urbano
Oaxaca	Santo Domingo Tonaltepec	205210003	Vista Hermosa	Alto	96	91	Activa	Rural
Oaxaca	Santo Domingo Tonaltepec	205210009	Yuquini		1	5	Activa	Rural

Fuente: SEDESOL 2011, Catalogo de localidades.





Resumen municipal<sup>1</sup>

Municipio de Santo Domingo Tonaltepec		
Total de población del municipio 2005		291
Hombres		126
Mujeres		165
Total de población del municipio 2010		276
Hombres		111
Mujeres		165
Número total de localidades activas		7
Total de localidades de muy alta marginación	0	0.00% del total mun.
Total de localidades de alta marginación	4	57.14% del total mun.
Total de localidades de media marginación	0	0.00% del total mun.
Total de localidades de baja marginación	0	0.00% del total mun.
Total de localidades de muy baja marginación	0	0.00% del total mun.
Población total en localidades de muy alta marginación	0	0% del total mun.
Población total en localidades de alta marginación	242	Infinito% del total mun.
Población indígena de 5 años y más	19	7.14% phi
Grado de marginación municipal	Alto	
Lugar que ocupa en el contexto estatal		192
Lugar que ocupa en el contexto nacional		400
Grado de rezago social municipal	Alto	
Viviendas particulares habitadas 2005		92
Viviendas particulares habitadas 2010		87
Programas o estrategias que tienen participación en el municipio	PROARBOL	
Número total de claves inactivas o dadas de bajas		2

<sup>1</sup> SEDESOL 2011, Catalogo de localidades.

Por otro lado, el municipio cuenta con el DIF municipal que ayuda a mejorar el desarrollo y bienestar humano, gestionando beneficios de programas que maneja el DIF a nivel estatal como puede ser dotación de leche o desayunos, recreación y asistencia.

## 6.2.- CULTURA

La cultura de Santo Domingo Tonaltepec como conjunto de las manifestaciones en que se expresa la vida tradicional, consiste en lo siguiente:

La mayoría de los habitantes practica muy poco su lengua materna "Mixteco", por lo que está en riesgo de perderse.



El 100 % de los habitantes han dejado de utilizar el traje típico mixteco, por lo tanto se manifiestan como parte de una cultura influenciada fuertemente por el modernismo. Aproximadamente se calcula que un 5 % de la población practican la elaboración de artesanías de barro con técnicas propias (ollas de barro, comales, cantaros) y otro 5 % elaboran artesanías de palma o fibra (sombreros, tenates, sopladores, etc). Esta cultura tan valiosa para la población adulta en Santo domingo Tonaltepec requiere de un fuerte proceso promoción e impulso, la población manifiesta que es urgente tomar una estrategia para aumentar el porcentaje de personas que no solo sepan elaborar artesanías sino que lo hagan y se comercialice generando un ingreso familiar y a la vez se rescate esta cultura que durante muchos años fue base económica de las familias.

### 6.3.- ATRACTIVOS CULTURALES Y TURISTICOS.

Las principales festividades anuales que se celebran acorde a la religión católica son: día del patrón Santo Domingo de Guzmán (Tonaltepec el 04 de Agosto), día del patrón San Isidro Labrador (Vista Hermosa el 15 de mayo), día del patrón San Francisco de Asís (Río Blanco el 4 de Octubre), día de todos los santos y de muertos, carnaval (la primera semana de cuaresma), navidad (24 de Diciembre), año nuevo (31 de Diciembre) y semana santa. En todas las festividades además de los eventos religiosos se organizan eventos deportivos y actividades que fomenten la convivencia, se mantenga la unidad comunitaria y se conserven las tradiciones.

Cabe mencionar dentro de este apartado que otro de los atractivos turísticos es la elaboración de artesanía a base de barro. Tradicionalmente

### 6.4.- FORMA DE ORGANIZACIÓN Y COOPERACIÓN

La elección de sus representantes está regida por el sistema de usos y costumbres, sistema muy eficiente para este municipio porque es la Asamblea general quien decide y elige a sus gobernantes. Es eficiente y acertado porque todos conocen la trayectoria de la persona elegida.

El tequio también es una forma de organización que consiste en realizar trabajos para la comunidad sin recibir una remuneración económica sino solo la satisfacción de la comunidad.

La "Gueza" esta es una actividad que a diferencia del tequio consiste en intercambio de trabajo a nivel particular.

- Las personas dejaron de utilizar el traje mixteco debido a la modernidad. Y a la necesidad de estar la misma forma de vestir según las modas y temporadas del mercado. Aunado a lo anterior ya no existen empresas o personas que elaboren los trajes típicos por falta de consumidores.
- La práctica de la lengua mixteca se está perdiendo, ya no lo practican y solo las personas adultas lo saben hablar.
- La migración afecta a jóvenes en edad escolar porque se van del municipio en busca de mejores oportunidades de progreso y por la falta de empleo.
- El deporte solo es practicado en las fiestas patronales. No existe una práctica frecuente y no existe la organización.
- La mayoría de los habitantes profesan la religión católica y aproximadamente un 8% profesa la fe evangélica.
- Programas y acciones insuficientes para el desarrollo de la familia.
- Las grandes distancias entre las viviendas hacen difícil la convivencia social.
- Falta apoyo económico y de promoción a las personas que aun elaboran artesanías de barro y de palma.
- No existe programa de promoción cultural. Y los niños, jóvenes, adultos y personas mayores no tienen espacios de esparcimiento cultural, únicamente radio y en algunos casos la televisión es su medio de distracción.
- El tequio está perdiendo respeto y practica entre los habitantes, pero principalmente entre los jóvenes.
- La "Gueza" no es practicado por todos, poco a poco la población deja de prestar este servicio.



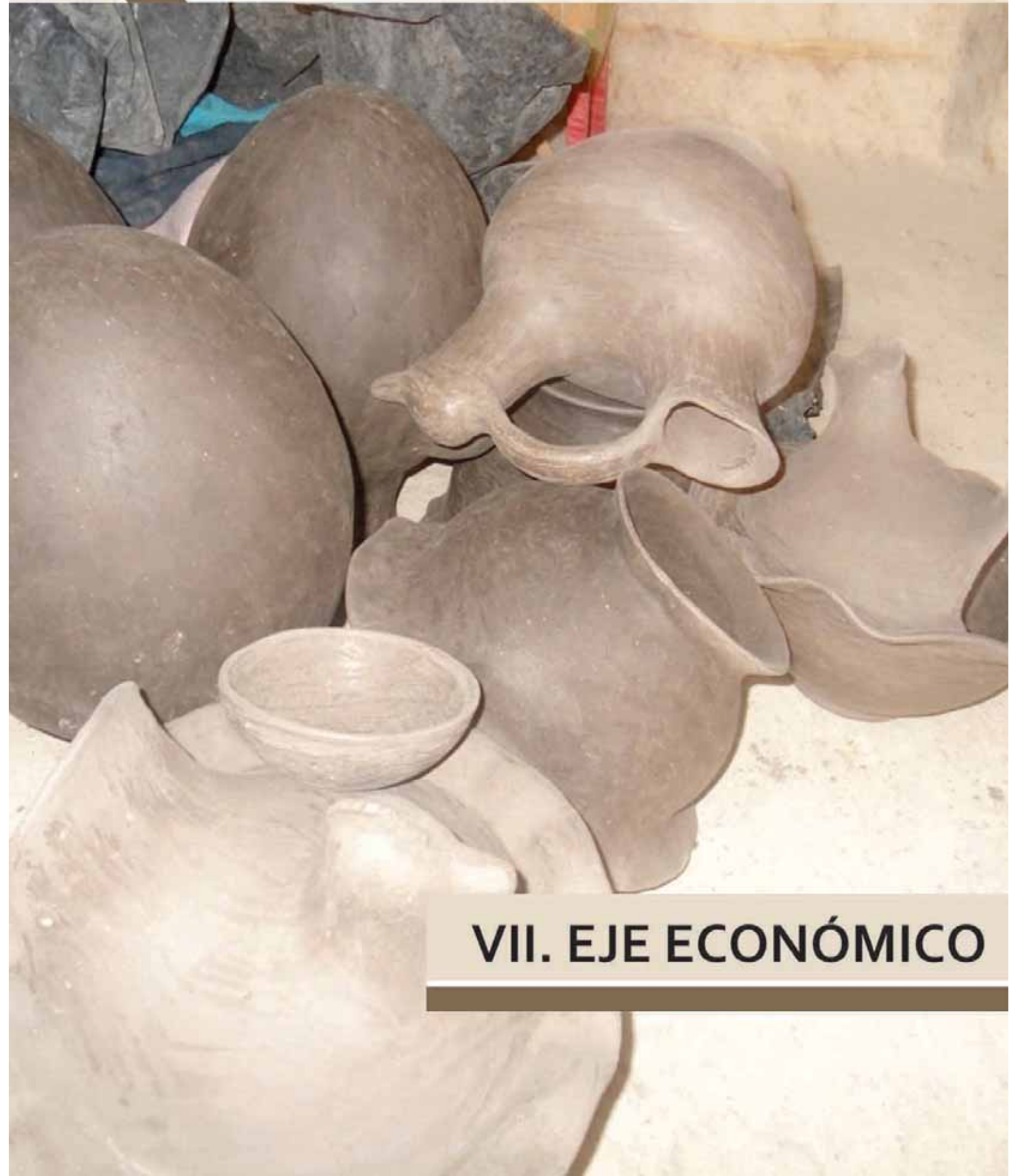

## VII. EJE ECONÓMICO



## 7.1.- ACTIVIDAD ECONÓMICA

Como es conocido, el sector agropecuario ha sido históricamente importante para la economía rural. La utilización de estrategias de desarrollo para el campo rural debe impulsar a mejorar la calidad de vida de las zonas rurales. En el marco del Plan Nacional de Desarrollo y de los programas sectoriales de las dependencias y entidades que la integren, la Comisión Intersecretarial para el Desarrollo Rural Sustentable propondrá al Ejecutivo Federal, con fundamento en lo dispuesto por los artículos 7, 9 y 22 de la Ley Orgánica de la Administración Pública Federal y 19 y 26 de la Ley de Planeación, el Programa Especial Concurrente para el Desarrollo Rural Sustentable que comprenderá las políticas públicas orientadas a la generación y diversificación de empleo y a garantizar a la población campesina el bienestar y su participación e incorporación al desarrollo nacional.

Sin embargo el campo rural en comunidades como Tonaltepec requiere de altos niveles de inversión para poder lograr mecanismos de expansión, empleo y bienestar social de aquellos que dependen de la producción y eficiencia del campo. En el sector agrícola las actividades se basan principalmente en la siembra de trigo, maíz y frijol las cuales son principalmente para el autoconsumo de las familias.

## 7.2.- SISTEMAS DE PRODUCCIÓN EN EL SECTOR

### A) AGROPECUARIO

Tonaltepec tiene como principal actividad productiva a la agricultura, la cual representa al sector primario en 90%, el resto de los sectores solo representa un mínimo y además como actividad complementaria tal es el caso de la alfarería. (Información obtenida en talleres de participación comunitaria Abril 2011).

La superficie para el cultivo de granos según datos de los ciudadanos del municipio es de la siguiente manera: maíz 78 hectáreas; trigo 50 hectáreas; frijol 27 hectáreas. Los granos son de autoconsumo y el zacate se comercializa cuando la producción es abundante.





## B) GANADERIA

El tipo de ganado que tradicionalmente se puede encontrar en Tonaltepec es: Porcino, Ovino. Caprino y principalmente aves y ganado de corral. En el caso de la ganadería no existen terrenos aptos para su alimentación crecimiento.

Ganado existente mayo 2011.	
Bovino	30
Porcino	26
Ovino	422
Caprino	500
Equinos	30
Conejos	76
Aves	186

Taller participativo Mayo 2011, y censo elaborado por H. Ayuntamiento 2011-2013.



## C) CADENAS PRODUCTIVAS

*Cadena productiva para la producción de Productos de Barro.*

### Antecedentes

Tradicionalmente a lo largo de la historia de Tonaltepec, las familias se han dedicado a la elaboración de ollas de barro. El barro es adquirido en terrenos dentro y en algunas ocasiones fuera del municipio, lo que implica trasladar costos extras para el traslado de esta materia prima.

### Proceso de Producción

Para la producción de 30 pzas. (Ollas, Cantaros, Jarros) se requieren 60kg de tierra o Balde y medio. 1.- Se recolecta la tierra. 2.- Amasa la Tierra, 3.- Forman las figuras, 4.- Deja al secado natural y cubierto del aire a las piezas 5.- Se hornean las piezas y se corta o compra la leña para el horno, 6.- Se procede al bruñido de las piezas, 7.- Lista la pieza para la venta.

### Destino y costo de la producción

Las 30 piezas equivalen a una jornada de trabajo \$35 mas \$70.00 de leña lo que suma \$105.00.

Se requiere una semana de secado antes de hornear. Para esta producción se requiere aproximadamente una semana de trabajo.

Cada pieza tiene un rango dep recio promedio de \$10.00 a \$15.00.

Ademas si se lleva al mercado o plaza se incrementa el costo por el transporte.

Cuando la producción hecha no es por pedido pueden tardar semanas e incluso meses en vender.



- ☞ El 95% de la producción agrícola es únicamente para el autoconsumo.
- ☞ No existen fuentes de empleo y tampoco se observan posibilidades de inversión.
- ☞ Existen algunas actividades productivas de particulares, sin embargo solo para la supervivencia y autoconsumo en su mayoría.
- ☞ No existen personas que satisfagan las demandas básicas, tal es el caso de falta de servicios de algunos oficios que permitan la circulación de dinero.
- ☞ No existen terrenos de riego para la siembra, únicamente existe siembra de temporal.
- ☞ Inexistencia de asesoría técnica para la utilización y optimización de las tierras de siembra.
- ☞ Muy bajo y casi nulo rendimiento en la producción agrícola.
- ☞ Se cuenta con infraestructura agrícola, propiedad de particulares, sin embargo por falta de asesoría y recursos más del 30% no están produciendo.
- ☞ Faltan fuentes de almacenamiento de agua para la producción agrícola.
- ☞ No cuenta con infraestructura tecnificada para el riego.
- ☞ Existen 28 invernaderos en todo el municipio y trabajan aproximadamente al 50% de su capacidad además requieren de mantenimiento, recursos económicos y asesoría técnica para su funcionamiento.
- ☞ El ganado existente es básicamente para el intercambio, compromisos sociales y alimentación.





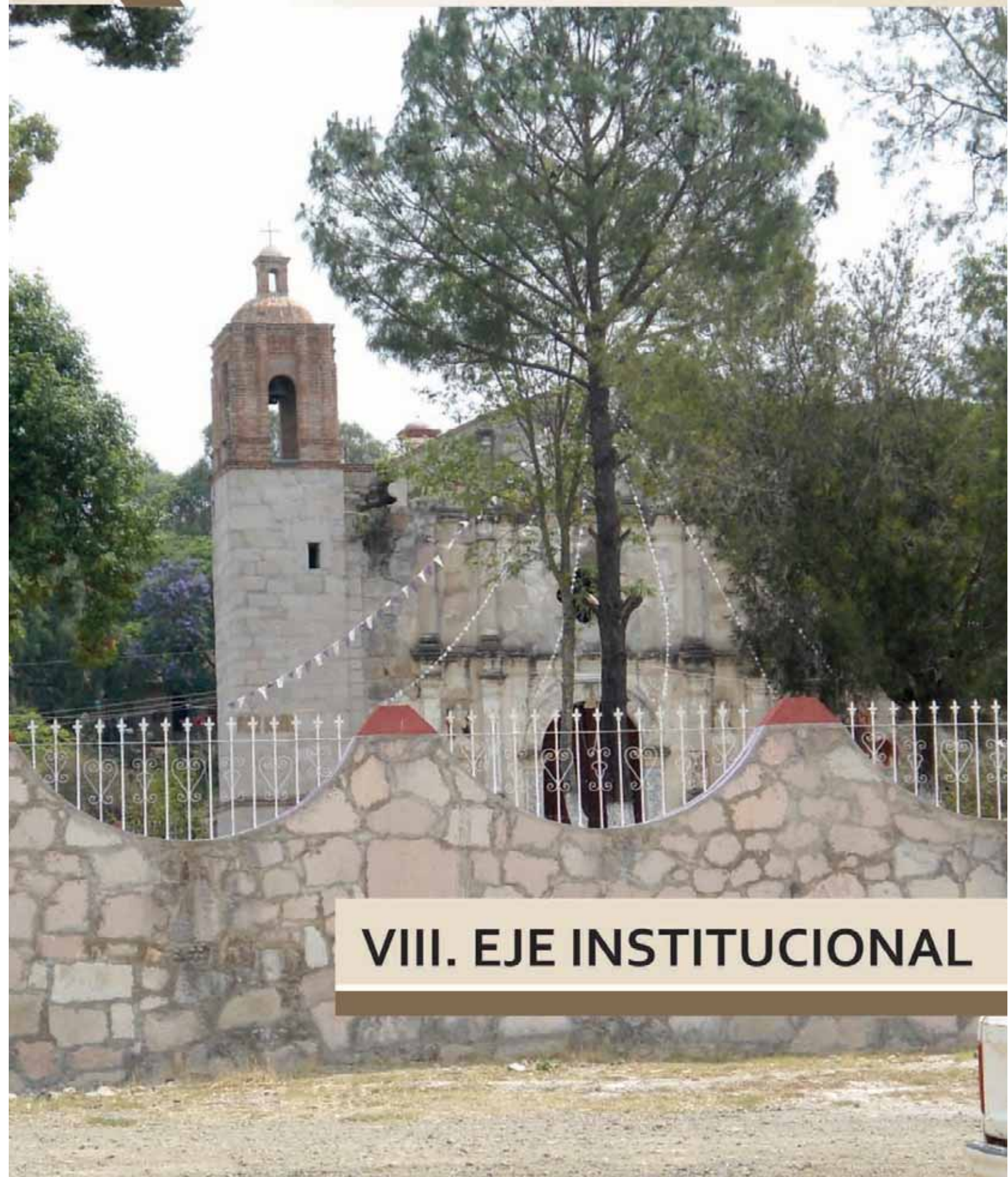

## VIII. EJE INSTITUCIONAL

## 8.1.- GOBIERNO

### a) Principales localidades

El Municipio de Santo Domingo Tonaltepec, se integra por la Cabecera Municipal (tonaltepec) y dos localidades (Río Blanco y Vista Hermosa) con rangos de Agencia de Policía Municipal.

### b) Organización y estructura de la administración Pública Municipal

El sistema de gobierno es por usos y costumbres donde el poder reside en la Asamblea Ciudadana conformado por los ciudadanos mayores de 18 años. La estructura organizacional es de la siguiente manera:

- El Sistema de gobierno por Usos y Costumbres y la máxima autoridad es la Asamblea General.
- Todas las tierras del municipio son Comunes.
- La asamblea general es la máxima autoridad.
- Existe consenso entre los integrantes del cabildo. Sin embargo las necesidades van en incremento.
- Es necesario dar revisión, terminar y aprobar el reglamento municipal.

No hay aplicación del bando de policía y buen gobierno. (Aun no está registrado).

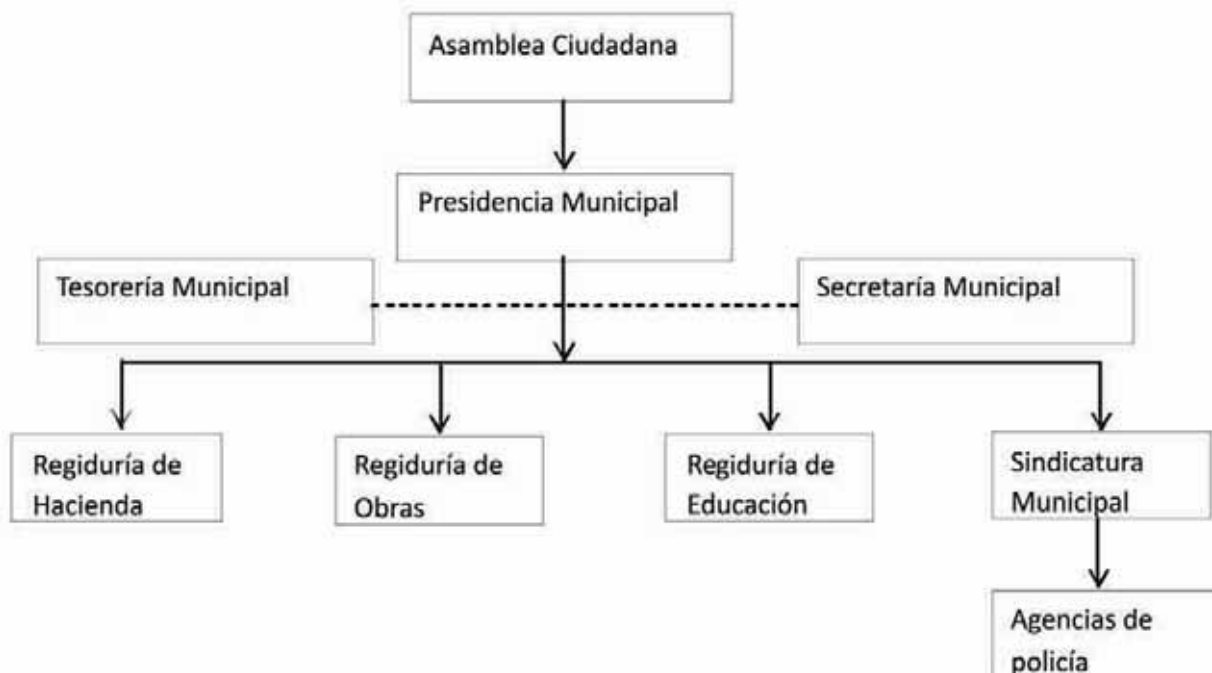



**c) Autoridades Municipales**

<b>CARGO</b>	<b>TITULAR</b>
Presidente Municipal Suplente	C.P. Epifanio Ramírez Castellanos C. Ignacio Hernández Rodríguez.
Síndico Municipal Suplente	C. Bulmaro Bautista Ramos C. Genaro Cortes Cruz
Regidor de Hacienda Suplente	Profr. Jacinto Ramírez Castellanos C. Alfonso Ramírez Ramírez
Regidor de Obras Suplente	C. Camilo Franco López C. Francisco J. Girón Sánchez
Regidor de Educación Suplente	C. José H. Betanzos Santiago C. Pilar Consuegra Ramos

**d) Autoridades Auxiliares**

<b>CARGO</b>	<b>TITULAR</b>
Tesorera Municipal	Profra. Laurencia Musaleno Morales
Alcalde Municipal	C. Gustavo Ramos Allende
Secretario Municipal	C. Fernando Ortiz Cruz
Agente de Policía Municipal de Vista Hermosa	C. Isidro Zambrano cruz
Agente de Policía Municipal de Rio Blanco	C. Carlos Bautista Cruz
Comisariado de bienes Comunales	C. Angel Pedro Lezama F.
Consejo de Vigilancia de bienes comunales	C. Concepción Rodríguez Hdez



## 8.2.- INGRESOS MUNICIPALES

RAMO	2007	2008	2009	2010	2011
Ramo 28	1,294,364.70	1,360,687.39	1,321,536.00	1,347,636.70	1,329,512.0
Ramo 33	382,270.80	456,740.80	472,048.20	484,997.00	550,105.00
TOTAL	1,676,635.50	1,817,428.19	1,793,584.20	1,832,633.70	1,943,271.0

## 8.3.- INFRAESTRUCTURA FISICA

<i>MATRIZ DE INFRAESTRUCTURA FÍSICA</i>		
Descripción	Quiénes lo usan	Estado en que se encuentra
Palacio Municipal	Integrantes del Cabildo	Buena
Oficina de Bienes comunales	Integrantes de bienes comunales	Buena
Oficina de Alcaldía	Alcalde	Buena
Oficina de Comité DIF	Integrantes de Comité DIF y beneficiarios.	Buena
Auditorio municipal	La población	regular
Casa de pueblo para usos múltiples.	Organizaciones y habitantes que lo soliciten	Buena
Cárcel	Las personas que cometen alguna infracción.	Buena
Bodega	Autoridad municipal	Mal
Cancha municipal de básquet bol	Población	Regular
Agencia Municipal de Vista Hermosa	El agente de policía y sus integrantes	Buena
Agencia Municipal de Río Blanco.	El agente de policía y sus integrantes	Buena.
Casas de Salud de Tonaltepec, Vista Hemosa y Río Blanco.	Toda la población que lo necesite y brigada de SSA. (Río Blanco no cuenta con instalaciones se comparte espacio con edificio de la agencia)	Buena



#### 8.4.- MAQUINARIA Y EQUIPOS

<i>MATRIZ DE MAQUINARIA Y EQUIPO</i>		
<b>Descripción</b>	<b>Quienes lo usan</b>	<b>Estado en que se encuentra</b>
Camión de volteo	Los habitantes del municipio.	Mal
Camioneta Luv Chevrolet	Autoridad municipal y habitantes que lo soliciten	Mal
Tractor	Los habitantes del municipio	Regular
Computadora	Autoridad municipal	Regular
Impresora	Autoridad municipal	Bien
Cañón proyector	Autoridad municipal	Bien
Máquina de escribir	Autoridad municipal	Regular
Muebles de oficina	Autoridad municipal	Bien
Bancas de madera	Autoridad municipal y habitantes del municipio	Bien
Teléfono Digital	Autoridad municipal	Regular
Molino de Nixtamal de gasolina	Desuso	Mal

#### 8.5.- ATENCION CIUDADANA

El gobierno municipal como institución gobernante debe saber que están ocupando un puesto de servidor público, cargo que su propia gente decidió ponerlo ahí por la trayectoria que tiene. Entonces cada uno de los servidores en cumplimiento de su deber tiene la obligación de atender debidamente a sus ciudadanos, solucionando las quejas, solicitudes, apoyos, en la medida de sus posibilidades y capacidades del Ayuntamiento.

El municipio debe de publicar y dar a conocer a sus habitantes sobre los trámites y servicios que ofrece. En este aspecto es necesario también llevar a cabo un control estadístico sobre todas las personas que acuden al Municipio.

- La mayoría de la población desconoce los trámites y procesos que se requieren para solicitar apoyos locales y a dependencias.



- No existe una persona que esté a cargo de la atención directa a trámites, requisitos, y seguimiento, por lo que la situación que se centraliza solo a las autoridades y en caso de que ellos no estén la petición no puede ser resuelta.
- Lamentablemente no se lleva un registro de peticiones y tampoco de sus seguimiento e impacto.
- Las localidades se encuentran a distancias muy largas y dificulta la comunicación efectiva y rápida.

### **8.6.- MANEJO EFICIENTE DE LOS RECURSOS.**

Los egresos del municipio son ejecutados en las necesidades básicas de la administración, seguridad, educación, servicios y obras públicas y se planean de acuerdo a las disposiciones del presupuesto y demás ordenamientos jurídicos aplicables y son cubiertos con recursos del ramo 28, el I ramo 33 en sus fondos III y IV , los cuales se destinaran al 100 % a la construcción de obras, acciones y equipamiento para el beneficio de la comunidad

Para la rendición de cuentas, el municipio permite el acceso a la información a toda persona que así solicite y requiera, mediante las reglas de la ley de transparencia y acceso a la información vigente en el país, sin embargo mucha información se publica cada seis meses durante los informes del ayuntamiento en la asamblea de ciudadanos.

- Se requiere de un sistema de información efectiva acerca de los recursos que administra el municipio.
- El auditorio municipal necesita mantenimiento preventivo y correctivo, para evitar un mayor deterioro que en el corto plazo sea más costosa su inversión.
- La bodega del municipio se encuentra en mal estado por ser edificio viejo, al que no se le ha dado mantenimiento.
- Los sanitarios del palacio municipal necesitan reparación urgente.
- Es necesaria una revisión y análisis de algunos equipos de transporte y valorar su utilidad porque se encuentran en mal estado.
- Realizar un censo general de la población en cada agencia. En el censo debe contener datos socios demográficos, agropecuarios.
- No se cuenta con un registro estadístico de las solicitudes de los ciudadanos.
- Es necesario implementar registros de los servicios prestados y monitorear su situación para poder darle seguimiento.



## VISIÓN

El escenario deseado a 8 años, es un municipio con los servicios básicos, con bosques menos perturbados y menos problemas de erosión, menos riesgo de enfermedades, mayor ahorro económico por el uso de letrinas y fogones, agua disponible para producir y generar ingresos económicos, caminos de acceso bien conservados y que la población esté mejor comunicada, una sociedad bien organizada con cultura de trabajo en equipo en todas sus actividades.

## MISIÓN

Ser un H. Ayuntamiento que promueva el desarrollo rural sustentable, consensar siempre con la ciudadanía para planear, decidir, acordar trabajar y operar colectivamente para atacar las problemáticas y dar continuación a los proyectos que den solución a las mismas y así mejorar las condiciones de vida de la población, y mejorar las oportunidades y calidad de vida de la población del municipio





## OBJETIVOS ESTRATÉGICOS

### A) EJE AMBIENTAL

#### OBJETIVO ESTRATEGICO

Sensibilizar a la ciudadanía de la importancia de nuestros recursos naturales y crear las políticas necesarias que orienten a un uso racional y responsable de los recursos que se posee, como también motivarlos a realizar actividades en beneficio del cuidado del ambiente.

#### LINEAS DE ACCIÓN

1. Promover programas de sensibilización y capacitación para el cuidado de los recursos naturales, en particular el agua.
2. Gestionar apoyos del gobierno federal y estatal a través del módulo de desarrollo sustentable para construir ollas de ferro membrana para captación del agua de temporada.
3. Promover la optimización e implementación de nuevas técnicas de riego y uso del agua.
4. Impulsar la reforestación y mantenimiento de zonas forestales.
5. Sensibilizar a la Ciudadanía para el uso racional y responsable de los árboles de leña
6. Vigilar el destino final y tratamiento y clasificación de la basura.
7. Sensibilizar a la ciudadanía para la ubicación de un relleno sanitario municipal.

### B) EJE SOCIAL

#### OBJETIVO ESTRATÉGICO

Gestionar y ejecutar obras y acciones de infraestructura de impacto social, para reducir las condiciones de rezago, en busca de la calidad de vida de la población.

#### LINEAS DE ACCIÓN

1. Impulsar las gestiones necesarias para recibir apoyos gubernamentales para construir sistemas de captación de agua.
2. Gestionar apoyos para mejorar las condiciones de la vivienda rural y priorizar las necesidades más urgentes de vivienda en el municipio.
3. Diseñar un programa de obras y acciones con propuestas de obras públicas y su impacto económico político y social.
4. Priorizar y aprobar obras de infraestructura: electrificación, agua potable, mantenimiento de espacios públicos, puentes, apertura, pavimentación y mejoramiento de calles, brechas y caminos.
5. Construcción y rehabilitación de fuentes de abastecimiento de agua entubada y de riego para el campo.



- Pavimentación del camino que conduce a la cabecera municipal.
  - Rastreo, revestimiento, apertura y mantenimiento de caminos, brechas y caminos cosecheros.
  - Pavimentación o empedrado de las principales calles.
5. Mantenimiento, equipamiento y compra de luminarias públicas en todo el municipio.
  6. Cambio de infraestructura eléctrica de monofásica a bifásica o trifásica en todo el municipio.
  7. Mantenimiento y equipamiento de edificios públicos. (Palacio, agencias, Iglesia, Parques, bodegas, casa del pueblo, baños públicos, Oficinas de autoridades alternas y de diferentes organismos existentes en la comunidad.)
  8. Priorizar las acciones de infraestructura y mantenimiento, equipamiento y construcción de lo más urgente en las escuelas.

### C) EJE HUMANO

#### OBJETIVO ESTRATÉGICO

Fomentar actividades y programas que ayuden a la sana convivencia, a la asistencia social y actividades recreativas para un desarrollo humano integral.

#### LINEAS DE ACCIÓN

1. Generar información estadística sobre la situación humanitaria dentro del mismo municipio.
2. Promover y diseñar programas para el desarrollo integral de cada individuo
3. Fomentar actividades interculturales.
4. Fomentar la creación de espacios de difusión cultural.
5. Realizar campañas de salud y pláticas sobre cómo mejorar la alimentación.
6. Desarrollar actividades recreativas y educativas en los días festivos, como el día del niño o día de las madres y 16 de septiembre.
7. Dar realce en las fiestas patronales

### D) EJE ECONÓMICO

#### OBJETIVO ESTRATÉGICO

Promover proyectos integrales que permitan mejorar las condiciones de vida, a través, de actividades productivas según las necesidades particulares, en busca de sensibilizar la importancia del autoempleo y especialidad de la fuerza de trabajo.

#### LÍNEA DE ACCIÓN

1. Organizar a la población en general y principalmente a la que están en edad productiva para realizar proyectos que impulsen la actividad económica.
2. Solicitar cursos y talleres de capacitación que permitan generar el autoempleo.
3. Acercar y promover actividades y proyectos productivos que fomenten la actividad económica.
4. Sensibilizar a la comunidad para lograr la organización de grupos productores.
5. Gestionar programas de capacitación y desarrollo para el campo agrícola y forestal.
6. Impulsar y brindar apoyo a las familias con alguna actividad productiva ya establecidas en la



## **E) EJE INSTITUCIONAL**

### **OBJETIVO ESTRATÉGICO**

Diseñar y mantener un ambiente servicial para con la ciudadanía para que cuando asista a realizar un trámite se sienta en confianza y la solución sea más acertada. De igual modo llevar un registro de los servicios prestados. Sensibilizar despertar ese sentido de apoyo mutuo entre ciudadanos para la seguridad de todos.

### **LÍNEAS DE ACCIÓN**

1. Mantenimiento al auditorio y a la bodega.
2. Mantener buena comunicación con las autoridades auxiliares sobre avances de obras y acciones, así como, recursos financieros.
3. Registrar el bando de policía y buen gobierno.
4. Formular el reglamento municipal.
5. Llevar un control y registro de atención ciudadana y sus resultados.
6. Buscar alternativas de asesoría técnica que nos permita reducir tiempos para los trámites oficiales ante las diferentes instancias de gobierno.



## EJE Ambiental

EJE	LÍNEA DE ACCIÓN	ACCIONES	METAS	PLAZO	FUENTE DE FINANCIAMIENTO
Ambiental	1. Promover programas de sensibilización y capacitación para el cuidado de los recursos naturales, en particular el agua. 2. Gestionar apoyos del gobierno federal y estatal a través del módulo de desarrollo sustentable para mantenimiento y construir obras hidráulicas. 3. Promover la optimización e implementación de nuevas técnicas de riego y uso del agua. 4. Impulsar la reforestación y mantenimiento de zonas forestales. 5. Sensibilizar a la Ciudadanía para el uso racional y responsable de los árboles de leña. 6. Vigilar el destino final y tratamiento y clasificación de la basura. 7. Sensibilizar a la ciudadanía para la ubicación de un relleno sanitario municipal.	1. Realizar talleres y pláticas sobre el cuidado ambiental	Realizar 4 talleres anuales.	Corto, mediana y largo 2011-2013	1. AYUNTAMIENTO
		2. Dar mantenimiento y terminar la infraestructura de las ollas de agua de Tontepec, Vista Hermosa y Río Blanco.	4 obras de mantenimiento en la cabecera municipal y agencias. Elab. 3 proyectos de infraestructura hidráulica.	Corto 2011-2013 Corto, mediana y largo 2011-2013	2. H. AYUNTAMIENTO, CO 3 H. AYUNTAMIENTO ICAPET
		3. Elaboración de proyectos y factibilidad para elegir la mejor opción de obras hidráulicas.	Contratar a un técnico especialista en agricultura y riego tecnificado.	Corto, mediana y largo 2011-2013 Mediana 2011-2013	4 SEMARNAT. H. AYUNTAMIENTO IACAPT 5 H. AYUNTAMIENTO
		4. Contratar los servicios profesionales de técnicos especialistas en agricultura tecnificada.	3 cursos anuales de capacitación para el cuidado de reforestación y plagas.	Corto, mediana y largo 2011-2013	6,7- H. AYUNTAMIENTO
		5. Capacitación para el cuidado del suelo.	Capacitar 2 veces al año a la población y sensibilizar acerca del uso de leña, así como, nuevas alternativas.	Corto, mediana y largo 2011-2013	8.-H. AYUNTAMIENTO, SEMARNAT, SEDER.
		6. Solicitar los servicios profesionales de un técnico para mejorar las técnicas de siembra y cuidado de la plantas de reforestación.	Realizar 2 cursos-taller anual sobre clasificación y reciclado de la basura.	Corto, mediana y largo 2011-2013	9, 10, 11, H. AYUNTAMIENTO, ICAPET, SSA.
		7. Reforestar las zonas dañadas por la erosión.	Realizar 4 campañas anuales de limpieza comunitaria y compostas.	Corto, mediana y largo 2011-2013	12.- H. AYUNTAMIENTO.
		8. Realizar talleres informativos sobre el uso racional de la leña y alternativas existentes, que no deterioren más el medio ambiente.	Realizar las solicitudes ante las autoridades y sensibilizarlos para construir un relleno sanitario.		
		9. Pláticas para el manejo y clasificación de la basura.			
		10. Capacitación para la ciudadanía para compostas.			
		11. Realizar campañas de limpieza en la comunidad.			
		12. Gestionar ante las autoridades competentes la donación de un terreno para ubicación de un relleno sanitario en la comunidad.			

# EJE Social

EJE	LÍNEA DE ACCIÓN	ACCIONES	METAS	PLAZO	FUENTE DE FINANCIAMIENTO
Social	1. Impulsar las gestiones necesarias para recibir apoyos gubernamentales para construir sistemas de captación de agua.	1. Realizar obras de infraestructura hidráulica en las agencias y cabecera municipal. 2. Construcción y rehabilitación de fuentes de abastecimiento de agua potable y de riego para el campo. 3. Realizar un programa de cosecha de agua para que las familias aprovechen el agua de lluvia.	3 obras hidráulicas.	Corto Mediano Largo 2011-2013	1, 2, 3, CONAZA, CEA, AYUNTAMIENTO.
	2. Gestionar apoyos para mejorar las condiciones de la vivienda rural y priorizar las necesidades más urgentes de vivienda en el municipio.	4. Realizar obras de apoyo para reparación, mejoramiento y construcción de obras de vivienda.	Realización de 120 Obras de vivienda.	Corto Mediano Largo 2011-2013	4.- H. AYUNTAMIENTO, MEZCLA DE RECURSOS.
	3. Diseñar un programa de obras y acciones con propuestas de obras públicas y su impacto económico político y social.	5. Gestión para la pavimentación del camino que conduce a la cabecera municipal.	Realizar trámites, estudio técnico y proyecto de 10k de pavimentación	Corto, Mediano Largo 2012-2013	5,6,7,8,- AYUNTAMIENTO, CAO, Secretaría de las Infraestructuras y Ordenamiento Territorial Sustentable. SCT-SEMARNAT.
	4. Priorizar y aprobar obras de infraestructura: electrificación, agua potable, mantenimiento de espacios públicos, puentes, apertura, pavimentación y mejoramiento de calles, brechas y caminos.	6. Rastreo, revestimiento, apertura y mantenimiento de caminos, brechas y caminos cosecheros. 7. Pavimentación o empedrado de las principales calles.	Pavimentar 3 calles que dan el principal acceso del municipio. Realizar el cambio d electricidad en las agencias y municipio a líneas trifásicas.	Mediano Largo 2012-2013	
	5. Mantenimiento y equipamiento de edificios públicos. (Palacio, agencias, Iglesia, Parques, bodegas, casa del pueblo, baños públicos, Oficinas de autoridades alternas y de diferentes organismos existentes en la comunidad.)	8. Cambio de infraestructura eléctrica de monofásica a bifásica o trifásica en todo el municipio.	Realizar 15 obras de mantenimiento integral a edificios públicos.	Corto Mediano Largo 2011-2013	9.- AYUNTAMIENTO, SEDESOL, COMISION ESTATAL DE LA VIVIENDA.
	6. Priorizar las acciones de infraestructura educativa, mantenimiento, equipamiento y construcción.	9. Realizar acciones de mantenimiento y rehabilitación a edificios públicos en general en todo el municipio.	Realizar 6 obras a escuelas.	Corto Mediano Largo 2011-2013	10.- AYUNTAMIENTO.
		10. Realizar obras de mantenimiento y mejoramiento en las escuelas que actualmente están funcionando.			



# EJE Humano

EJE	LÍNEA DE ACCIÓN	ACCIONES		PLAZO	FUENTE DE FINANCIAMIENTO
Humano	1. Generar información estadística sobre la situación humanitaria dentro del mismo municipio.	1. Diseñar y poner en marcha un censo que identifique los principales.	Diseñar y ejecutar un censo integral.	Corto, mediana y largo 2011-2013	1,2,3,4.H. AYUNTAMIENTO, CONAULTA, DIF
	2. Promover y diseñar programas para el desarrollo integral de cada individuo.	2. Realizar talleres y pláticas participativas de superación personal para la población.	Ofrecer un promedio de 2 cursos anuales para la población en general.	Mediana y largo 2011-2013.	
	3. Fomentar actividades interculturales.	3. Realizar concursos de actividades culturales, de convivencia entre las tres localidades e incluso invitar a pueblos vecinos.	Realizar 2 concursos anuales en diferentes fechas.	Mediano y largo 2011-2013	
	4. Fomentar la creación de espacios de difusión cultural.	4. Habilitar espacios para recreación y sana convivencia de los niños.	Construir un parque o espacio recreativo y cultural.	Corto, mediana y largo 2011-2013	4,5,6.- CASA DE SALUD Y H.AYUNTAMIENTO, ICAPET
	5. Realizar campañas de salud, adicciones y alimentación.	5. Realizar talleres, cursos y pláticas sobre prevención de drogadicción y violencia intrafamiliar.	Realizar 3 talleres y cursos anuales.		
	6. Desarrollar actividades recreativas y educativas en los días festivos, como el día del niño o día de las madres.	6. Realizar capacitación sobre primeros auxilios.	Integrar comité y fomentar actividades de fomento y recaudación de fondos.	Corto, mediana y largo 2011-2013	7.- COMITES DE FIESTAS YH, AYUNTAMIENTO
	7. Dar realce en las fiestas patronales	7. Promover la fiesta patronal e incentivar la sana convivencia entre los habitantes.			
		8. Dar realce en las fiestas patronales	8. Diseñar un programa de fiestas patronales.		

# EJE Económico

EJE	LÍNEA DE ACCIÓN	ACCIONES	PLAZO	FUENTE DE FINANCIAMIENTO	
Económico	1. Organizar a la población en general y principalmente a la que están en edad productiva para realizar proyectos que impulsen la actividad económica.	1. Realizar pláticas de información y promoción de cursos y talleres de capacitación para el autoempleo. (Artesanías, Bordado y Tejido, Deshilado, Panadería, Belleza, entre otros.)	Un promedio de 4 talleres anuales.  Corto Mediano Largo 2011-2013	1,2.- AYUNTAMIENTO, ICAPET, DGETA.	
	2. Solicitar cursos y talleres de capacitación que permitan generar el autoempleo.	2. Realizar compras de materiales y equipamiento para talleres de capacitación.	Corto Mediano Largo 2011-2013		
	3. Acercar y promover actividades y proyectos productivos que fomenten la actividad económica.				
	4. Sensibilizar a la comunidad para lograr la organización de grupos productores.	3. Impulsar proyectos productivos para el desarrollo de actividades agrícolas.	Realizar 4 talleres informativos y que promuevan proyectos económicos con productores.	Corto Mediano Largo 2011-2013	3,4,5.- SEDESOL, SEE, AYUNTAMIENTO.
	5. Gestionar programas de capacitación y desarrollo para el campo agrícola y forestal.	4. Impulsar la Tecnificación del campo.  5. Promover reuniones informativas para realizar acciones conjuntas en apoyo al campo.	Contratar los servicios especializados en aspectos agrícolas.	Corto Mediano Largo 2011-2013	6,7.- FIRA, SEDER, SAGARPA, AYUNTAMIENTO.
		6. Solicitar el apoyo de un técnico especializado para la capacitación de actividades agrícolas.	4 obras de infraestructura agrícola.	Mediano Largo 2012-2013	7.- DGETA, SAGARPA, AYUNTAMIENTO.
	6. Impulsar y brindar apoyo a las familias con alguna actividad productiva ya establecidas en la comunidad.	7. Realizar obras de infraestructura para el sector agrícola principalmente huertos familiares, invernaderos, árboles frutales y economía de traspatio.	Integrar 3 proyectos en promedio por comunidad.	Mediano Largo 2012-2013	8,9.-SEE, AYUNTAMIENTO, SEDESOL, ICAPET.
		8. Fomento y promoción de programas asistenciales para el sector ganadero y economía de traspatio.			
		9. Solicitar apoyo para financiamiento, cursos de capacitación y equipamiento a familias con actividades productivas tradicionales como la alfarería.			



# EJE Institucional

EJE	LÍNEA DE ACCIÓN	ACCIONES	METAS	PLAZO	FUENTE DE FINANCIAMIENTO
<b>Institucional</b>	1. Mantenimiento al auditorio y a la bodega.	1. Dar mantenimiento al auditorio municipal.	Todos los edificios públicos.		1-9 H. AYUNTAMIENTO
	2. Mantener buena comunicación con las autoridades auxiliares sobre avances de obras y acciones, así como, recursos financieros.	2. Mensualmente enviar un boletín informativo a las agencias. 3. Realizar carteles sobre los servicios que presta el Ayuntamiento. 4. Informar mensualmente sobre los estados financieros que guarda el municipio.	1boletín semestral informativo.	Corto, Mediano, Largo 2011-2013	
	3. Implementar el bando de policía y buen gobierno.	5. Registrar y ejecutar el bando de policía y buen gobierno.			
	4. Formular el reglamento municipal.	6. Crear, aprobar y ejecutar el reglamento municipal.		Corto, mediana y largo 2011-	
	5. Mantener un control y registro de atención ciudadana y sus resultados.	7. Realizar asambleas para dar conocer la situación del municipio e informar. 8. Registra todos los servicios prestados.	Optimizar de forma permanente los recursos económicos del municipio.		
	6. Buscar alternativas de asesoría técnica que nos permita reducir tiempos para los trámites oficiales ante las diferentes instancias de gobierno.	9. Contratar los servicios profesionales en materia fiscal y asesoría técnica.	Contar con asesoría: Contable, Obras y servicios administrativos.		

## VII. Matriz de Problemas y Soluciones

### MUNICIPIO DE SANTO DOMINGO TONALTEPEC, TEPOSCOLULA, OAXACA.2011-2013

CUADRO DE CONCENTRACIÓN DE INFORMACIÓN		TALLER DE PLANEACIÓN PARTICIPATIVA: DIAGNÓSTICO CON AUTORIDADES AUXILIARES, ORGANIZACIONES, COMITÉS Y POBLACIÓN DE LA CABECERA MUNICIPAL.			FECHA: 08/MAYO/2011
No.	DESCRIPCIÓN DE LA PROBLEMÁTICA	UBICACIÓN	POSIBLES SOLUCIONES	QUIENES INTERVIENEN	FRECUENCIA
1	ESCASES DE AGUA	TONALTEPEC,	CONSTRUCCIÓN DE OLLAS DE CAPTACIÓN	PRODUCTORES Y COMUNIDAD	20
2	EROSIÓN DEL SUELO-DEFORESTACIÓN	TONALTEPEC	NO A LA TALA DE ARBOLES, REFORESTACIÓN, BORDOS	LA POBLACIÓN	15
3	SERVICIO MEDICO, MEDICAMENTOS Y AMBULANCIA	TONALTEPEC	CONTAR CON UN MEDICO	MUNICIPIO Y GOBIERNO	11
4	MEJORAR VIVIENDA	TONALTEPEC	SOLICITAR APOYOS ECONÓMICOS Y PROGRAMAS	MUNICIPIO Y GOBIERNO	8
5	CULTIVO	TONALTEPEC	GESTIÓN	MUNICIPIO Y COMUNIDAD	6
6	CAMINOS COSECHEROS	TONALTEPEC	MEJORAR LA CALIDAD	TÉCNICOS Y PRODUCTORES	6
7	MIGRACIÓN	TONALTEPEC	FUENTES DE EMPLEO	MUNICIPIO Y GOBIERNO	6
8	COMUNICACIÓN (TELÉFONO)	TONALTEPEC		MUNICIPIO Y GOBIERNO	6
9	ARBOLES FRUTALES	TONALTEPEC	CAPACITACIÓN	LOS GRUPOS	5
10	FALTA DE INVERNADEROS Y CONOCIMIENTO	TONALTEPEC	ORGANIZARSE PARA GESTIÓN	LOS GRUPOS DE INTERÉS	5
11	RED DE DISTRIBUCIÓN DE AGUAS DE OLLA	TONALTEPEC	GESTIONAR MEZCLA DE RECURSOS	SAGARPA MUNICIPIO	4
12	FALTA DE EMPLEO	TONALTEPEC	IMPLEMENTAR PROYECTOS Y OFICIOS	SEM E ICAPET	4
13	ARTESANÍAS	TONALTEPEC	CONSTRUCCIÓN DE UN ESTABLECIMIENTO	MUNICIPIO	4
14	MEJORAR INFRAESTRUCTURA	TONALTEPEC	GESTIÓN	LOS GRUPOS Y AUTORIDAD	3



## Plan de Desarrollo Municipal

15	FALTA DE SANITARIOS EN ESCUELA PRIMARIA	TONALTEPEC		GOBIERNO IEEPO	3
16	FALTA DE MUEBLES ARA PREESCOLAR	TONALTEPEC	SOLICITAR APOYO A GOBIERNO, IEEPO, CONAFE Y MUNICIPIO	GOBIERNO, MUNICIPIO IEEPO	2
17	ARBOLES FRUTALES	TONALTEPEC	ORGANIZARSE PARA GESTIÓN	LOS GRUPOS DE INTERES	1
18	TERRENOS INCLINADOS	TONALTEPEC	IMPLEMENTAR NUEVOS MÉTODOS AGRÍCOLAS	SAGARPA CONAZA	1
19	SUELOS ÁRIDOS Y GRAVOSOS	TONALTEPEC	IMPLEMENTAR COMPOSTAS Y BIOLES	SAGARPA CONAZA	1
20	FALTA DE OLLAS DE AGUA	TONALTEPEC	GESTIONAR MEZCLA DE RECURSOS	SAGARPA MUNICIPIO	1
21	FALTA DE PAVIMENTACIÓN	TONALTEPEC	SOLICITAR Y GESTIÓN	MUNICIPIO Y GOBIERNO	1
22	ALUMBRADO PUBLICO	TONALTEPEC	SOLICITAR AMPLIACIÓN DE LUZ	BENEFICIARIOS	1
23	LETRINAS EN MAL USO	TONALTEPEC	ASESORÍA Y CAPACITACIÓN		1
24	PERDIDA DE L LENGUA MATERNA	TONALTEPEC	RETOMAR	POBLACIÓN	1
25	AMPLIACIÓN DE ENERGÍA ELÉCTRICA	TONALTEPEC	SOLICITAR APOYO	MUNICIPIO CFE	1
26	GANADERÍA	TONALTEPEC	SOLICITAR ASESORÍAS	MUNICIPIO	1
27	NO EXISTE TRANSPORTE PUBLICO	TONALTEPEC	INVERTIR PARTICULARMENTE	MUNICIPIO	1
28	NO HAY MERCADOS	TONALTEPEC	PROPONER CON POBLADORES.	MUNICIPIO	1
29	LUZ TRIFÁSICA	TONALTEPEC	PRIORIZAR LA ACCIÓN.	MUNICIPIO, GOBIERNO ESTATAL Y FEDERAL	1

CUADRO DE CONCENTRACIÓN DE INFORMACIÓN		TALLER DE PLANEACIÓN PARTICIPATIVA: DIAGNÓSTICO CON AUTORIDADES AUXILIARES, ORGANIZACIONES, COMITÉS Y POBLACIÓN DE LA AGENCIA VISTA HERMOSA.			FECHA: 08/MAYO/2011
No.	DESCRIPCIÓN DE LA PROBLEMÁTICA	UBICACIÓN	POSIBLES SOLUCIONES	QUIENES INTERVIENEN	FRECUENCIA
1	ESCASES DE AGUA	VISTA HERMOSA	CONSTRUCCIÓN DE OLLAS DE CAPTACIÓN, REPESAS	PRODUCTORES Y COMUNIDAD	24
2	EROSIÓN DEL SUELO	VISTA HERMOSA	NO A LA TALA DE ARBOLES, REFORESTACIÓN	LA POBLACIÓN	13
3	SERVICIO MEDICO, FALTA DE MEDICAMENTOS Y AMBULANCIA	VISTA HERMOSA	CONTAR CON UN MEDICO, MEDICAMENTOS	MUNICIPIO Y GOBIERNO	10

4	MEJORAR VIVIENDA	VISTA HERMOSA	APOYOS ECONÓMICOS Y BUSCAR PROGRAMAS	MUNICIPIO Y GOBIERNO	8
5	ARBOLES FRUTALES	VISTA HERMOSA	CAPACITACIÓN, ORGANIZARSE EN GRUPOS	LOS GRUPOS	7
6	CARRETERA -CAMINO	VISTA HERMOSA	CONTINUACIÓN	GOBIERNO Y TEQUIO-SCT	7
7	MIGRACIÓN	VISTA HERMOSA	FUENTES DE EMPLEO	MUNICIPIO Y GOBIERNO	6
8	COMUNICACIÓN (TELÉFONO)	VISTA HERMOSA		MUNICIPIO Y GOBIERNO	6
9	CULTIVO	VISTA HERMOSA	GESTIÓN	MUNICIPIO Y COMUNIDAD	5
10	CAMINOS COSECHEROS	VISTA HERMOSA	AMPLIAR Y MEJORAR LA CALIDAD	TÉCNICOS Y PRODUCTORES	5
11	FALTA DE INVERNADEROS	VISTA HERMOSA	ORGANIZARSE PARA GESTIÓN	LOS GRUPOS DE INTERÉS	4
12	FALTA DE CONOCIMIENTO AGRÍCOLA	VISTA HERMOSA	BUSCAR ASESORÍA Y CAPACITACIÓN	SEDER MUNICIPIO	4
13	FALTA DE EMPLEO	VISTA HERMOSA	IMPLEMENTAR PROYECTOS Y OFICIOS	SEM E ICAPET	4
14	MEJORAR INFRAESTRUCTURA	VISTA HERMOSA	GESTIÓN	LOS GRUPOS Y AUTORIDAD	3
15	ARTESANÍAS	VISTA HERMOSA	CONSTRUCCIÓN DE UN ESTABLECIMIENTO	MUNICIPIO	3
16	FALTA DE TRANSPORTE PARA PRODUCTOS	VISTA HERMOSA	BUSCAR RECURSO	FONAES Y PARTICULARES	2
17	PERDIDA DE L LENGUA MATERNA	VISTA HERMOSA	RETOMAR	POBLACIÓN	2
18	RED DE AGUA DE LAS OLLAS	VISTA HERMOSA	GESTIONAR MEZCLA DE RECURSOS	SAGARPA MUNICIPIO	1
19	FALTA DE PREESCOLAR	VISTA HERMOSA	CONAFE	CONAFE Y PADRES DE FAMILIA	1
20	LETRINAS EN MAL USO	VISTA HERMOSA	ASESORÍA Y CAPACITACIÓN		1
21	ÁREA DE PROGRAMAS	VISTA HERMOSA	REMODELACIÓN DEL SALÓN DE ACTOS	MUNICIPIO	1
22	GANADERÍA	VISTA HERMOSA	SOLICITAR ASESORÍAS	MUNICIPIO	1
23	NO EXISTE TRANSPORTE PUBLICO	TONALTEPEC		MUNICIPIO	1
24	NO HAY MERCADOS	TONALTEPEC		MUNICIPIO	1
25	LUZ TRIFÁSICA	TONALTEPEC		MUNICIPIO, GOBIERNO ESTATAL Y FEDERAL	1



## Plan de Desarrollo Municipal

CUADRO DE CONCENTRACIÓN DE INFORMACIÓN		TALLER DE PLANEACIÓN PARTICIPATIVA: DIAGNÓSTICO CON AUTORIDADES AUXILIARES, ORGANIZACIONES, COMITÉS Y POBLACIÓN DE LA AGENCIA RIO BLANCO.			FECHA: 08/MAYO/2011
No.	DESCRIPCIÓN DE LA PROBLEMÁTICA	UBICACIÓN	POSIBLES SOLUCIONES	QUIENES INTERVIENEN	FRECUENCIA
1	CAMINO DE RIO BLANCO	YUNUNDEQUE	MODIFICARLA	COMUNIDAD Y AUTORIDAD MUNICIPAL, GOBIERNO FEDERAL	16
2	ESCASES DE AGUA	RIO BLANCO	CONSTRUCCIÓN DE OLLAS DE CAPTACIÓN	PRODUCTORES Y COMUNIDAD	14
3	EROSIÓN DEL SUELO	RIO BLANCO	NO A LA TALA DE ARBOLES, REFORESTACIÓN	LA POBLACIÓN	14
4	SERVICIO MEDICO, LOCAL PARA ENFERMOS	RIO BLANCO	CONTAR CON UN MEDICO DE PLANTA, SOLICITAR MEDICAMENTOS SUFICIENTES	MUNICIPIO Y GOBIERNO	11
5	MEJORAR VIVIENDA	RIO BLANCO	APOYOS ECONÓMICOS Y PROGRAMAS	MUNICIPIO Y GOBIERNO	8
6	COMUNICACIÓN (TELÉFONO)	RIO BLANCO		MUNICIPIO Y GOBIERNO	7
7	CAMINOS COSECHEROS	RIO BLANCO	MEJORAR LA CALIDAD, APERTURAS	TECNICOS Y PRODUCTORES	6
8	MIGRACIÓN	RIO BLANCO	FUENTES DE EMPLEO	MUNICIPIO Y GOBIERNO	6
9	ARTESANÍAS	RIO BLANCO	CONSTRUCCIÓN DE UN ESTABLECIMIENTO	MUNICIPIO	5
10	FALTA DE INVERNADEROS	RIO BLANCO	ORGANIZARSE PARA GESTIÓN	LOS GRUPOS DE INTERÉS	4
11	CULTIVO Y FALTA DE CONOCIMIENTOS	RIO BLANCO	GESTIÓN	MUNICIPIO Y COMUNIDAD	4
12	MEJORAR INFRAESTRUCTURA	RIO BLANCO	GESTIÓN	LOS GRUPOS Y AUTORIDAD	3
13	ARBOLES FRUTALES	RIO BLANCO	CAPACITACIÓN	LOS GRUPOS	4
14	CULTIVOS		MEJORAR LA CALIDAD	TÉCNICOS Y PRODUCTORES	3
15	FALTA DE EMPLEO	RIO BLANCO	IMPLEMENTAR PROYECTOS Y OFICIOS	SEM E ICAPET	2
16	FALTA DE PREESCOLAR	RIO BLANCO	CONAFE	CONAFE Y PADRES DE FAMILIA	2
17	PERDIDA DE LA LENGUA MATERNA	RIO BLANCO	RETOMARLAS	POBLACION	2
18	FALTA DE CONDUCCIÓN DE AGUA	RIO BLANCO	BUSCAR MANGUERAS AGUA Y DISTRIBUCIÓN	SAGARPA MUNICIPIO	1
19	DEFORESTACIÓN	RIO BLANCO	REFORESTAR Y HACER BORDOS	CONAFORT Y SEMARNAT	1
20	BIBLIOTECA	RIO BLANCO	SOLICITAR	MUNICIPIO	1

21	GANADERÍA	RIO BLANCO	SOLICITAR ASESORÍAS	MUNICIPIO	1
22	NO EXISTE TRANSPORTE PUBLICO	RIO BLANCO		MUNICIPIO	1
23	NO HAY MERCADOS	RIO BLANCO		MUNICIPIO	1
24	LUZ TRIFÁSICA	TONALTEPEC		MUNICIPIO, GOBIERNO ESTATAL Y FEDERAL	1

## VII. Matriz de Priorización

### MUNICIPIO DE SANTO DOMINGO TONALTEPEC, TEPOSCOLULA, OAXACA.2011-2013

CUADRO DE CONCENTRACIÓN DE INFORMACIÓN		TALLER DE PLANEACIÓN PARTICIPATIVA: PRIORIZACIÓN CON AUTORIDADES MUNICIPALES			FECHA: 08/MAYO/2011
No.	DESCRIPCIÓN DE LA PROBLEMÁTICA	UBICACIÓN	POSIBLES SOLUCIONES	QUIENES INTERVIENEN	PUNTUACIÓN
1	ESCASES DE AGUA	MUNICIPIO	CONSTRUCCIÓN DE OLLAS DE CAPTACIÓN, diferentes sistemas de captación de agua.(cosecha de agua), PERFORACIÓN DE POZOS	PRODUCTORES Y COMUNIDAD (agua de consumo humano y productores)	58
2	EROSIÓN DEL SUELO Y DEFORESTACION	MUNICIPIO	NO A LA TALA DE ARBOLES, USO MODERADO DE LA LEÑA, CONTROL DE PASTOREO, REFORESTACIÓN, CONTROL Y VEDA DE FLORA Y FAUNA NATURAL.	LA POBLACIÓN	43
3	SERVICIO MEDICO, LOCAL PARA ENFERMOS	MUNICIPIO	CONTAR CON UN MEDICO DE PLANTA, SOLICITAR MEDICAMENTOS SUFICIENTES, CUMPLIMIENTO DE LA COMUNIDAD CON LA MEDICINA PREVENTIVA.	MUNICIPIO Y GOBIERNO	32
4			FORMACIÓN DE GRUPOS DE AYUDA E INVITACIÓN PARA ASISTENCIA A PROGRAMAS.	FAMILIAS	
5	MEJORAR VIVIENDA	MUNICIPIO	APOYOS ECONÓMICOS Y PROGRAMAS, CONSTRUCCIÓN Y REHABILITACIÓN.	MUNICIPIO Y GOBIERNO	24
6	COMUNICACIÓN (TELÉFONO)	MUNICIPIO	TELEFONÍAS PARTICULARES.	MUNICIPIO Y GOBIERNO	19



## Plan de Desarrollo Municipal

7	MIGRACIÓN	MUNICIPIO	FUENTES DE EMPLEO, ACTIVACIÓN DEL CAMPO, PROMOCIÓN AL AUTOEMPLEO. (Albañilería, Herrería, Balconearía, Alfarería, Panadería y Repostería, Belleza, Artesanías, Carpintería,	MUNICIPIO Y GOBIERNO	18
8	CAMINOS COSECHEROS	MUNICIPIO	RASTREO, REVESTIMIENTO, APERTURA DE BRECHAS Y CAMINOS, RASTREO.	TÉCNICOS Y PRODUCTORES	17
9	CAMINO DE RIO BLANCO	MUNICIPIO	MODIFICARLA	COMUNIDAD Y AUTORIDAD MUNICIPAL, GOBIERNO FEDERAL	16
10	CULTIVOS	MUNICIPIO	MEJORAR LA CALIDAD, CAPACITACIÓN DE TÉCNICOS EN EL SECTOR AGRÍCOLA, ASÍ COMO, DIFERENTES MÉTODOS Y TÉCNICAS.	TÉCNICOS Y PRODUCTORES	15
11	FALTA DE INVERNADEROS	MUNICIPIO	ORGANIZARSE PARA GESTIÓN Y CONTAR CON RECURSOS PARA LA INSTALACIÓN.	LOS GRUPOS DE INTERÉS	13
12	ARTESANÍAS	MUNICIPIO	CONSTRUCCIÓN DE UN ESTABLECIMIENTO, SOLICITAR CAPACITACIÓN Y PROMOCIÓN.	MUNICIPIO	12
13	ARBOLES FRUTALES	MUNICIPIO	CAPACITACIÓN Y COMPRA DE ARBOLES FRUTALES, SISTEMAS DE RIEGO.	LOS GRUPOS	12
14	FALTA DE EMPLEO	MUNICIPIO	IMPLEMENTAR PROYECTOS Y OFICIOS	SEM E ICAPET	10
15	MEJORAR INFRAESTRUCTURA FÍSICA EXISTENTE.	MUNICIPIO	GESTIÓN, MANTENIMIENTO Y REEQUIPAMIENTO.	LOS GRUPOS Y AUTORIDAD	9
16	CULTIVO Y FALTA DE CONOCIMIENTOS	MUNICIPIO	GESTIÓN Y CAPACITACIÓN DE TÉCNICOS ESPECIALIZADOS	MUNICIPIO Y COMUNIDAD	8
17	CARRETERA-CAMINOS	MUNICIPIO	MODIFICARLA	COMUNIDAD Y AUTORIDAD MUNICIPAL, GOBIERNO FEDERAL	7
18	EDUCACIÓN PREESCOLAR, PRIMARIA	MUNICIPIO	CONAFE, IEEPO DIFERENTES INSTITUCIONES MANTENIMIENTO DE INSTALACIONES, MATERIAL DIDÁCTICO, MUEBLES Y EQUIPAMIENTO TECNOLÓGICO.	CONAFE Y PADRES DE FAMILIA	5
19	PERDIDA DE LA LENGUA MATERNA	MUNICIPIO	RETOMARLAS, PROGRAMA DE SENSIBILIZACIÓN Y PRACTICA DE LA LENGUA MATERNA.	POBLACIÓN	4
20	FALTA DE CONDUCCION DE AGUA	MUNICIPIO	BUSCAR MANGUERAS AGUA Y DISTRIBUCIÓN	SAGARPA MUNICIPIO	4
21	GANADERÍA	MUNICIPIO	SOLICITAR ASESORÍAS EN TÉCNICAS Y MEJORA DE RAZAS Y TIPOS DE ALIMENTOS.	MUNICIPIO	3
22	NO EXISTE TRANSPORTE PUBLICO	MUNICIPIO	SOLICITAR APOYO A AUTORIDADES.	MUNICIPIO	3

23	NO HAY MERCADOS	MUNICIPIO	PROPONER A LAS AUTORIDADES	MUNICIPIO	3
24	LUZ TRIFÁSICA	MUNICIPIO	SOLICITAR CAMBIÓ A LAS AUTORIDADES	MUNICIPIO, GOBIERNO ESTATAL Y FEDERAL	3
25	NO HAY ACTIVIDADES DE PROMOCIÓN AL DEPORTE		CREAR LIGAS DEPORTIVAS Y PROMOCIÓN CON COMUNIDADES CERCANAS.		2
26	NO HAY ACTIVIDADES DE ENTRETENIMIENTO.		PROMOVER ACTIVIDADES CULTURALES Y ENTRETENIMIENTO.		2
27	ARCHIVO DESCUIDADO Y CON SERIOS PROBLEMAS DE DETERIORO		RESCATE, ORGANIZACIÓN Y CLASIFICACIÓN DEL ARCHIVO MUNICIPAL.		1
28	BIBLIOTECA	MUNICIPIO	MEJORAS AL SISTEMA DE INTERNET, INTEGRACIÓN DE UNA BIBLIOTECA. MATERIALES BIBLIOGRÁFICAS.	MUNICIPIO	1



## VIII. Instituciones Públicas y Programas de Apoyo

PROGRAMAS DE GOBIERNO 2011						
SAGARPA	SEDESOL	CDI	SEMARNAT	SRIA. ECONOMÍA	SEC. REFORMA AGRARIA	
Prog/ apoyo a la inv y eq. Rural	Ganadero	Programa de coordinación para el apoyo a la producción indígena	Conafor	Fonaes	Promusag	Joven emprendedor
Eje: ambiental Social Económico	Eje: Económico	Eje: Ambiental social y humano Económico	Eje: Ambiental Social	Eje: Económico	Eje: Ambiental	Eje: Ambiental Social Económico

